STACK 6
RESERVE

No ~~6636.1~~ Stack 6 Reserve 1765

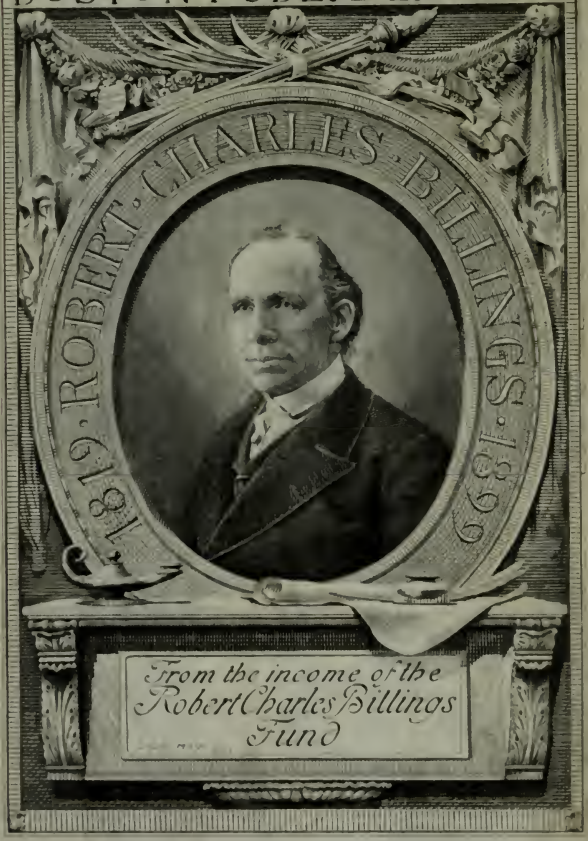

JN 2304
.A5
(1765)

C.C.

ALMANACH ROYAL,

ANNÉE M. DCC. LXV.

CONTENANT

LES Naissances des Princes & Princesses de l'Europe.
Les Archevêques, Evêq. Cardinaux, & Abbés Commendataires.
Les Maréchaux de France, les Lieutenans Généraux, Maréchaux de Camp, & Brigadiers des Armées; les Lieutenans Généraux des Armées Navales, Chefs d'Escadres; les Chevaliers, Commandeurs & Officiers des Ordres du Roy; les Gouverneurs & Lieutenans Généraux des Provinces, *&c.*
Les Conseils du Roy; les Départemens des Secrétaires d'Etat, & des Intendans de Finances; les Conseillers d'Etat, les Bureaux du Conseil, les Maitres des Requêtes, les Intendans des Provinces, la Grande Chancellerie, le Grand-Conseil.
Le Parlement, la Chambre des Comptes, la Cour des Aydes, toutes les Cours & Jurisdictions de Paris.
L'Université, les Académies, les Bibliotheques publiques, *&c.*
Les Fermiers Généraux, les Receveurs Généraux des Finances, les Trésoriers des Deniers Royaux, les Payeurs des Rentes, & leurs Contrôleurs, la Compagnie des Indes, *&c.*

A PARIS,
Chez LE BRETON, Imprimeur ordinaire DU ROY, au bas de la rue de la Harpe.

Avec Approbation & Privilége du Roy. 1765.

AVIS.

LAURENT D'HOURY, Imprimeur-Libraire, imagina cet Ouvrage, & le donna en 1684 ſous le titre d'*Almanach* ou de *Calendrier*: LOUIS XIV. de glorieuſe mémoire, ſouhaita cet Almanach, & le fit demander à l'Auteur en 1699. Depuis, Laurent d'Houry & ſucceſſivement ſa Veuve ont eu l'honneur de le préſenter à SA MAJESTE', ſous le titre d'*Almanach Royal.*

LE BRETON, leur petit-fils, Imprimeur ordin^re DU ROY, a l'honneur de le préſenter à SA MAJESTE', & y a fait, depuis 1726 que cet Ouvrage lui a été confié, des augmentations conſidérables, pour le rendre plus utile & plus digne de l'attention du Public.

Les perſonnes qui prennent quelque part à cet Ouvrage, ſont priées d'envoyer leurs Obſervations avant les dix premiers jours du mois d'Octobre; elles ſeront reçûes avec reconnoiſſance, & employées avec exactitude.

On prie auſſi le Public de faire attention aux Obſervations, miſes après la Table des Matieres, *où ſe trouvent les mutations qui ſurviennent pendant l'impreſſion de cet Ouvrage.*

Bibliop
Mar. 23, 1913
6836.1
1765

EPOQUES pour l'Année 1765.

ON compte depuis la création du Monde jusqu'à la venue de JESUS-CHRIST, 4000 ans.
Depuis le Déluge universel jusqu'à présent, 4109 ans.
Depuis la Naissance de N. S. JESUS-CHRIST, 1765 ans.
Depuis la correction du Calendrier Grégorien, 183 ans.
Depuis l'origine de la Monarchie Françoise, 1345 ans.
Et du Regne de LOUIS XV. du nom, Roy de France & de Navarre, 50 ans.

COMPUT ECCLESIASTIQUE.

Nombre d'or,	18.	Indiction,	xiij.
Epacte,	7.	Lettres Dominicale,	F.
Cycle solaire,	10.		

FESTES MOBILES.

La Septuagésime,	le 3 Févr.	La Pentecôte,	le 26 May.
Les Cendres,	le 20 Fév.	La Trinité,	le 2 Juin.
PASQUES,	le 7 Avril.	La Fête-Dieu,	le 6 Juin.
Les Rogat. 13, 14, 15 May.		L'Avent,	le 1 Décem.
L'Ascension,	le 16 May.		

LES QUATRE-TEMS.

Les 27 Février & 1 & 2 Mars.	Les 18, 20 & 21 Septembre.
Les 29 & 31 May & 1er Juin.	Les 18, 20 & 21 Décembre.

LES DOUZE SIGNES DU ZODIAQUE.

♈ Le Bélier, *Aries.*	♎ La Balance, *Libra.*
♉ Le Taureau, *Taurus.*	♏ Le Scorpion, *Scorpio.*
♊ Les Gemeaux, *Gemini.*	♐ Le Sagittaire, *Sagittarius.*
♋ L'Ecrevisse, *Cancer.*	♑ Le Capricorne, *Capricornus.*
♌ Le Lion, *Leo.*	♒ Le Verseau, *Aquarius.*
♍ La Vierge, *Virgo.*	♓ Les Poissons, *Pisces.*

LES SEPT PLANETES.

♄ Saturne.	♀ Venus.
♃ Jupiter.	☿ Mercure.
♂ Mars.	☽ La Lune.
☉ Le Soleil.	

FIGURES DES LUNAISONS.

● Nouvelle Lune.	○ Pleine Lune.
☽ Premier quartier.	☾ Dernier quartier.

LES QUATRE SAISONS
de l'Année 1765.

DU PRINTEMS.

LE commencement de cette Saiſon arrivera le 20 Mars, à 8 heures 27 minutes du matin, le Soleil entrant dans le ſigne du Bélier ♈ ; ce qui fait l'Equinoxe du Printems.

DE L'ETE'.

Cette Saiſon commencera le 21 Juin, à 6 heures 51 minutes du matin, le Soleil entrant dans le ſigne de l'Ecreviſſe ♋ ; ce qui fait le Solſtice d'Eté.

DE L'AUTOMNE.

Le commencement de l'Automne ſera le 22 Septembre, à 8 heures 20 min. du ſoir, le Soleil entrant dans le ſigne de la Balance ♎ ; ce qui fait l'Equinoxe d'Automne.

DE L'HYVER.

L'Hyver dernier commença le 21 Décembre, à 6 heures 50 min. du matin, & celui de cette année commencera le 21 Décembre, à midi 26 minutes, le Soleil entrant dans le ſigne du Capricorne ♑ ; ce qui fait le Solſtice d'Hyver.

DES ECLIPSES.

IL y aura cette année six Eclipses, quatre de Soleil & deux de Lune ; mais aucune ne sera visible à Paris.

La premiere Eclipse de Soleil arrivera le 19 Février au soir ; elle ne sera visible que dans les Terres Australes.

La seconde Eclipse de Soleil arrivera le 21 Mars au soir, on ne la verra que dans les Pays Septentrionaux, tels que l'Islande & le Groenland.

La troisieme Eclipse de Soleil arrivera le 16 Août au soir, la Lune touchera presque le bord supérieur du Soleil à Paris, à quatre heures & demie ; à Amsterdam, à Stokolm, à Copenhague, on verra le bord du Soleil un peu entamé.

La quatrieme Eclipse de Soleil arrivera le 15 Septembre au matin, & ne paroîtra qu'aux Terres Australes.

La premiere Eclipse de Lune arrivera le 7 Mars au soir, elle sera presque centrale ; mais il faudra être placé dans l'Asie à 70 ou 80 degrés de longitude, pour que la Lune paroisse sur l'Horison.

La seconde Eclipse de Lune arrivera le 30 Août au soir ; mais elle finira pour Paris trois quarts d'heure avant que la Lune se leve ; on en verra une partie en Autriche, en Pologne, *&c.* Cette Eclipse sera très singuliere, en ce que la Lune traversera exactement l'ombre de la Terre par le centre, & se trouvera précisément sur la ligne droite qui joint les centres du Soleil & de la Terre.

TABLE des heures, minutes & secondes que doivent marquer en 1765 les horloges à pendule, réglées sur le moyen mouvement du Soleil, lorsqu'il est midi vrai au Soleil.

Jours	JANVIER.			FEVRIER.			MARS.			AVRIL.			MAY.			JUIN.			JUILLET.			AOUST.			SEPTEM.			OCTOB.			NOVEMB.			DECEMB.		
	H.	M.	S.	H.	M.	S.	H.	M.	S.	H.	M.	S.	H.	M.	S.	H.	M.	S.	H.	M.	S.	H.	M.	S.	H.	M.	S.	H.	M.	S.	H.	M.	S.	H.	M.	S.
1	0	4	20	0	14	9	0	12	36	0	3	50	11	56	49	11	57	22	0	3	19	0	5	49	11	59	38	11	49	32	11	43	51	11	49	38
2	0	4	48	0	14	14	0	12	23	0	3	32	11	56	42	11	57	30	0	3	30	0	5	45	11	59	19	11	49	14	11	43	51	11	50	1
3	0	5	16	0	14	20	0	12	10	0	3	13	11	56	35	11	57	40	0	3	41	0	5	41	11	59	0	11	48	56	11	43	52	11	50	25
4	0	5	43	0	14	26	0	11	56	0	2	55	11	56	29	11	57	49	0	3	51	0	5	35	11	58	41	11	48	38	11	43	53	11	50	50
5	0	6	10	0	14	31	0	11	42	0	2	37	11	56	23	11	58	0	0	4	1	0	5	29	11	58	21	11	48	20	11	43	54	11	51	15
6	0	6	36	0	14	35	0	11	28	0	2	20	11	56	18	11	58	10	0	4	12	0	5	22	11	58	1	11	48	3	11	43	57	11	51	41
7	0	7	2	0	14	37	0	11	13	0	2	2	11	56	14	11	58	21	0	4	22	0	5	15	11	57	42	11	47	47	11	44	0	11	52	7
8	0	7	27	0	14	39	0	10	58	0	1	45	11	56	10	11	58	32	0	4	31	0	5	8	11	57	22	11	47	30	11	44	5	11	52	34
9	0	7	52	0	14	40	0	10	42	0	1	28	11	56	6	11	58	44	0	4	40	0	5	0	11	57	1	11	47	14	11	44	11	11	53	1
10	0	8	16	0	14	41	0	10	26	0	1	11	11	56	4	11	58	56	0	4	48	0	4	51	11	56	41	11	46	59	11	44	17	11	53	29
11	0	8	40	0	14	40	0	10	10	0	0	55	11	56	1	11	59	7	0	4	57	0	4	45	11	56	21	11	46	44	11	44	25	11	53	57
12	0	9	2	0	14	39	0	9	53	0	0	39	11	55	59	11	59	20	0	5	4	0	4	34	11	56	0	11	46	29	11	44	33	11	54	25
13	0	9	25	0	14	37	0	9	36	0	0	23	11	55	58	11	59	32	0	5	12	0	4	24	11	55	39	11	46	15	11	44	42	11	54	54
14	0	9	46	0	14	34	0	9	19	0	0	8	11	55	58	11	59	44	0	5	18	0	4	12	11	55	18	11	46	2	11	44	52	11	55	22
15	0	10	7	0	14	31	0	9	2	11	59	53	11	55	58	11	59	57	0	5	25	0	4	1	11	54	58	11	45	49	11	45	2	11	55	52
16	0	10	27	0	14	27	0	8	44	11	59	48	11	55	59	0	0	10	0	5	31	0	3	49	11	54	37	11	45	37	11	45	13	11	56	21
17	0	10	48	0	14	22	0	8	26	11	59	24	11	56	0	0	0	23	0	5	36	0	3	37	11	54	16	11	45	25	11	45	26	11	56	50
18	0	11	7	0	14	17	0	8	8	11	59	10	11	56	2	0	0	36	0	5	42	0	3	24	11	53	55	11	45	14	11	45	39	11	57	20
19	0	11	25	0	14	11	0	7	50	11	58	57	11	56	4	0	0	49	0	5	46	0	3	10	11	53	34	11	45	4	11	45	52	11	57	50
20	0	11	43	0	14	4	0	7	32	11	58	44	11	56	7	0	1	2	0	5	49	0	2	57	11	53	13	11	44	54	11	46	7	11	58	20
21	0	11	59	0	13	57	0	7	14	11	58	41	11	56	11	0	1	15	0	5	53	0	2	42	11	52	52	11	44	44	11	46	23	11	58	50
22	0	12	15	0	13	49	0	6	55	11	58	18	11	56	15	0	1	28	0	5	55	0	2	28	11	52	32	11	44	36	11	46	39	11	59	20
23	0	12	30	0	13	40	0	6	37	11	58	6	11	56	20	0	1	41	0	5	58	0	2	13	11	52	11	11	44	28	11	46	56	11	59	50
24	0	12	44	0	13	31	0	6	18	11	57	55	11	56	25	0	1	54	0	5	59	0	1	58	11	51	51	11	44	21	11	47	14	0	0	20
25	0	12	57	0	13	21	0	5	55	11	57	44	11	56	31	0	2	6	0	6	0	0	1	41	11	51	30	11	44	14	11	47	32	0	0	49
26	0	13	10	0	13	11	0	5	41	11	57	34	11	56	36	0	2	19	0	6	1	0	1	25	11	51	10	11	44	9	11	47	51	0	1	19
27	0	13	22	0	12	59	0	5	22	11	57	24	11	56	43	0	2	31	0	6	0	0	1	8	11	50	50	11	44	4	11	48	12	0	1	49
28	0	13	32	0	12	48	0	5	4	11	57	14	11	56	50	0	2	44	0	5	59	0	0	51	11	50	30	11	43	59	11	48	32	0	2	18
29	0	13	42				0	4	45	11	57	6	11	56	57	0	2	55	0	5	58	0	0	33	11	50	10	11	43	56	11	48	54	0	2	47
30	0	13	51				0	4	27	11	56	57	11	57	4	0	3	7	0	5	56	0	0	15	11	49	51	11	43	53	11	49	16	0	3	16
31	0	14	0				0	4	8				11	57	13				0	5	53	11	59	56				11	43	52				0	3	45

EXPLICATION DE LA TABLE.

LES révolutions journalieres des étoiles ſont d'égale durée ; elles ſont chacune de 23 heures 56 minutes 4 ſecondes. Les révolutions du Soleil ſeroient toujours de 24 heures 0 minutes 0 ſecondes ſi elles étoient égales : mais elles ſont tantôt plus longues & tantôt plus courtes : l'excès ou le défaut eſt ce qu'on nomme *équation*.

Une Pendule eſt réglée ſur *le moyen mouvement du Soleil*, ou ſimplement ſur *le moyen mouvement*, ſi elle retarde toutes les 24 heures de 3 minutes 56 ſecondes ſur le paſſage d'une même étoile par le méridien, ou par un autre point quelconque vû d'un même endroit.

Une Pendule réglée de la ſorte étant miſe tel jour qu'on voudra de l'année, à l'heure marquée par la table, vis-à-vis le jour où l'on eſt dans l'inſtant qu'il eſt midi à une bonne méridienne, ou à un bon cadran ſolaire ; cette pendule, dis-je, doit marquer tous les autres jours de l'année l'heure indiquée par la table dans l'inſtant qu'il ſera de même midi à la méridienne ou au cadran.

EXEMPLE.

Si une Pendule eſt réglée ſur le moyen mouvement du Soleil, & que le 1er de Janvier elle ſoit miſe marquant 12 heures 4 minutes 20 ſecondes, dans l'inſtant qu'il eſt midi à une méridienne ou cadran bien faits ; cette pendule doit marquer 12 heures 14 minutes 9 ſecondes le premier de Février, 12 heures 7 minutes 32 ſecondes le 20 Mars, 11 heures 55 minutes 58 ſecondes le 15 Mai, 11 heures 59 minut. 56 ſecondes le 31 Août, 11 heures 43 minutes 51 ſecondes le premier de Novembre, *&c.*

Il eſt d'après cela bien aiſé de voir de combien les Pendules ou les montres bien réglées doivent avancer ou retarder dans tous les tems de l'année.

L'heure marquée par cette Pendule à quelque inſtant que ce ſoit, eſt ce qu'on nomme *le tems moyen* ; l'heure marquée par les méridiennes & cadrans ſolaires faits par gens capables, eſt *le tems vrai*.

JANVIER.

Ce nom vient de Janus, *Roi d'Italie, que la superstition a déifié, & peint à double visage, parce qu'il changea la face des hommes, de barbares les rendant polis, & qu'on le fit présider aux actions qui on souvent deux faces, & toujours deux rapports, au passé & à l'avenir.*

Jours.	Sol. au ♒ le 19, à 5 h. 20 m. du soir.	Lune.	*Phases de la Lune.*
1	mardi *La Circoncision.*	11	
2	merc. S. Basile, Ev. & Doct. de l'Egl.	12	
3	jeudi *Ste Génevieve, Vierge à Paris.*	13	Pleine lune le 7
4	vend. s. Rigobert, Evêq. de Reims.	14	à 6 h. 18 minut
5	sam. s. Simeon Stylite.	15	du matin, la lune
6	*Dim.* L'EPIPHANIE.	16	ne étant dans
7	lundi s. Theau, Orf. à Paris. *Noces.*	17	29 d. 40 min. de
8	mardi s. Lucien, Mart. à Beauvais.	18	l'Ecreviſſe, ♋
9	merc. s. Julien & ste Baſiliſſe, MM.	19	
10	jeudi s. Paul, premier Hermite.	20	
11	vend. s. Théodoſe, Abbé.	21	Dernier
12	sam. s. Ferjus, Evêq. de Grenoble.	22	quartier le
13	*I. Dim. d'ap. les Rois.* st Hilaire, Ev.	23	14 à 6 h. 8 m.
14	lundi s. Felix de Nole, Confeſſeur.	24	du ſoir, la lune
15	mardi s. Maur, Abbé en Anjou.	25	étant dans 8 d.
16	merc. s. Guillaume, Evêque.	26	51 min. du Scor-
17	jeudi. st Antoine, Pere des Cénobit.	27	pion, ♏
18	vend. La Chaire s. Pierre à Rome.	28	
19	sam. s. Sulpice, Evêq. de Bourges.	29	Nouvelle
20	*II. Dim.* s. Sébaſtien, M. à Rome.	30	lune le 21
21	lundi ste Agnès, V. & M. à Rome. ♒	1	à 10 h. 20 min.
22	mardi s. Vincent, Mart. en Eſpagne.	2	du mat. la lune
23	merc. ste Emérentienne, V. & Mart.	3	étant dans 16 d.
24	jeudi. s. Babylas, Evêque & Martyr.	4	16 minutes du
25	vend. La Converſion de s. Paul.	5	Verſeau, ♒
26	sam. ste Paule, Veuve à Bethléem.	6	
27	*III. Dim.* s. Julien, Ev. du Mans.	7	Premier
28	lundi Le B. Emper. Charlemagne.	8	quartier le
29	mardi s. François de Sales, Evêque.	9	28 à 9 heures 59
30	merc. ste Batilde, Reine de France.	10	min. du ſoir, la
31	jeudi s. Pouange, Confeſſeur.	11	lune étant dans
			21 d. 23 min. du
			Taureau, ♉

JANVIER.

Depuis le premier de ce mois jusqu'au dernier, les jours sont augmentés d'une heure cinq minutes, moitié le matin & moitié le soir.

Jours.	*Lever du Soleil.*		*Couch. du Soleil.*		*Lever de la Lune.*		*Couch. de la Lune.*		*Déclinaison du Soleil.*		
	H.	M.	H.	M.	H.	M.	H.	M.	Deg.	Min.	
1	7	52	4	8	0	0 Soir.	2	28 Matin.	22	59	Australe.
2	7	52	4	9	0	20	3	39	22	53	
3	7	51	4	9	0	48	4	48	22	47	
4	7	50	4	10	1	20	5	54	22	41	
5	7	50	4	11	2	4	6	54	22	34	
6	7	49	4	11	3	0	7	44	22	27	
7	7	48	4	12	4	8	8	24	22	19	
8	7	47	4	13	5	20	8	56	22	11	
9	7	47	4	14	6	36	9	20	22	2	
10	7	46	4	15	7	52	9	40	21	53	
11	7	45	4	16	9	6	9	56	21	44	
12	7	44	4	17	10	22	10	8	21	34	
13	7	43	4	18	11	40	10	22	21	24	
14	7	42	4	19	Matin.		10	36	21	13	
15	7	41	4	20	1	2	10	52	21	2	
16	7	40	4	21	2	26	11	14	20	50	
17	7	39	4	22	3	50	11	42	20	38	
18	7	37	4	23	5	16	0 Soir.	26	20	26	
19	7	36	4	24	6	30	1	28	20	13	
20	7	35	4	25	7	24	2	50	20	0	
21	7	34	4	27	8	4	4	22	19	47	
22	7	32	4	28	8	30	5	50	19	33	
23	7	31	4	29	8	48	7	12	19	19	
24	7	30	4	31	9	4	8	28	19	4	
25	7	28	4	32	9	16	9	42	18	50	
26	7	27	4	33	9	28	10	54	18	34	
27	7	26	4	35	9	42	Matin.		18	19	
28	7	24	4	36	9	56	0	3	18	3	
29	7	23	4	38	10	16	1	16	17	47	
30	7	21	4	39	10	38	2	24	17	30	
31	7	20	4	41	11	12	3	32	17	13	

FE'VRIER.

En latin Februarius, *qui signifie* purifier & faire des expiations, *ce qui se pratiquoit pendant douze jours:* Februare *vient aussi de* Februus, *ancien Dieu des morts, & pere de Pluton; & peut-être de-là* febris, *fiévre, maladie qui envoie tant de sujets à ce Dieu.*

Sol. aux ♓ le 18, à 7 h. 57 m. du mat.

Jours.		Jours.
1	vend. St Ignace, Ev. & Mart. à Ant.	12
2	sam. LA PURIFICATION.	13
3	*Dim. de la Sept.* s. Blaise, Ev. & M.	14
4	lundi s. Gilbert, Fondat. d'Ordre.	15
5	mardi s^te Agathe, V. Mart. en Sicile.	16
6	merc. s. Vaast, Evêque d'Arras.	17
7	jeudi s. Chrysseuil, Mart. en Fland.	18
8	vend. s. Jean de Matha, Prêtre.	19
9	sam. s^te Apolline, Vierge & Mart.	20
10	*Dim. de la Sexagés.* s^te Scolastique.	21
11	lundi s. Severin, Abbé de Châteaul.	22
12	mardi s^te Eulalie, V. M. à Barcelone.	23
13	merc. s. Fulcran, Evêq. de Lodève.	24
14	jeudi s. Valentin, Mart. à Terny.	25
15	vend. s. Faustin, Martyr à Bresse.	26
16	sam. ste Julienne, Vierge & Mart.	27
17	*Dim. de la Quinquag.* s^te Marianne.	28
18	lundi s. Siméon, Evêque & M. ♈	29
19	mardi s. Gabin, Pr. & M. à Rome.	1
20	merc. *Les Cendres.* s^t Eucher, Evêq.	2
21	jeudi. s^te Vitaline, Vierge en Auver.	3
22	vend. Les cinq Playes de N. S.	4
23	sam. s. Meraut, Abbé en Rouergue.	5
24	*I. Dimanche de Carême.*	6
25	lundi s. Matthias, Apôtre, *d'hier.*	7
26	mardi s^t Onésime, Evêque d'Epheſe.	8
27	merc. *Les 4 Tems.* s^te Honorine, V. M.	9
28	jeudi s. Nymphas, disc. de s. Paul.	10

EPACTE vij.

Phases de la Lune.

Pleine lune le 5 à 11 h. 3 m. du soir, la lune étant dans 3 d. 54 minut. de la Vierge, ♍

Dernier quartier le 13 à 2 h. 26 m. du mat. la lune étant dans 2 d. 57 min. du Sagittaire, ♐

Nouvelle lune le 19 à 11 h. 11 min. du soir, la lune étant dans 15 d. 13 minutes des Poissons, ♓

Premier quartier le 27 à 6 h. 57 m. du soir, la lune étant dans 21 d. 25 m. des Gemeaux, ♊

FEVRIER.

Du premier de ce mois au dernier, les jours sont augmentés d'une heure 31 minutes, moitié le matin & moitié le soir.

Jours.	*Lever du Soleil.*		*Couch. du Soleil.*		*Lever de la Lune.*		*Couch. de la Lune.*		*Déclinaison du Soleil.*	
	H.	M.	H.	M.	H.	M.	H.	M.	Deg.	Min.
1	7	18	4	42	11 M.	50	4 Matin.	56	16 Australe.	56
2	7	17	4	44	0 Soir.	44	5	30	16	59
3	7	15	4	45	1	50	6	12	16	21
4	7	13	4	47	3	2	6	50	16	3
5	7	12	4	48	4	16	7	16	15	45
6	7	11	4	50	5	34	7	34	15	26
7	7	9	4	52	6	50	7	54	15	8
8	7	7	4	53	8	8	8	8	14	48
9	7	6	4	55	9	26	8	20	14	29
10	7	4	4	57	10	44	8	36	14	10
11	7	2	4	58	Matin.		8	52	13	50
12	7	1	5	0	0	10	9	12	13	30
13	6	59	5	2	1	34	9	42	13	10
14	6	57	5	3	2	58	10	20	12	49
15	6	56	5	5	4	10	11	14	12	29
16	6	54	5	7	5	12	0 Soir.	26	12	8
17	6	52	5	8	5	58	1	50	11	47
18	6	51	5	10	6	28	3	16	11	26
19	6	49	5	12	6	50	4	40	11	4
20	6	47	5	14	7	4	6	2	10	43
21	6	45	5	15	7	20	7	20	10	21
22	6	44	5	17	7	34	8	34	10	59
23	6	42	5	19	7	42	9	48	9	37
24	6	40	5	21	8	2	10	58	9	15
25	6	38	5	22	8	18	Matin.		8	53
26	6	37	5	24	8	40	0	8	8	30
27	6	35	5	26	9	8	1	18	8	8
28	6	33	5	28	9	46	2	24	7	45

MARS,

Du Dieu Mars, *crû pere de Romulus, qui peut-être par cette raison le mit le premier de l'année. Numa son successeur mit Janvier. En ce mois l'on donnoit les étrennes, on renouvelloit le feu sacré, & on offroit des sacrifices à Anne-Perenne, Déesse des années.*

Jours	Sol. au ♈ le 20, à 8 h. 27 min. du mat.	Jours
1	vend. St Aubin, Év. d'Angers.	11
2	sam. s^te Macre, Martyre à Fismes.	12
3	*II. Dim.* s^te Camille, Vierge en Aux.	13
4	lundi s. Casimir, Prince de Pologne.	14
5	mardi s. Drausin, Evêq. de Soissons.	15
6	merc. s^te Colette, Cordeliere.	16
7	jeudi s^tes Perpétue & Félicité, MM.	17
8	vend. s. Jean de Dieu, Fond. de la Ch	18
9	sam. s^te Françoise, Veuve à Rome	19
10	*III. Dim.* s. Doctrovée, Abbé à P	20
11	lundi Mémoire des 40 Martyrs.	21
12	mardi s. Paul, I. Evêque de Léon.	22
13	merc. s. Léandre, Evêq. de Séville.	23
14	jeudi s. Lubin, Evêque de Chartres.	24
15	vend. s. Longis, Mart. en Cappad.	25
16	sam. s^t Usice, Evêque de Vienne.	26
17	*IV. Dim.* s^te Gertrude, Ab. de Niv.	27
18	lundi s^t Alexandre, Ev. d'Alexand.	28
19	mardi s. Landoald, Prêtre à Rome.	29
20	merc. s. Vulfrand. LE PRINT. ♈	30
21	jeudi s. Benoît, Patr. des Cénobites.	1
22	vend. s^t Afrodise, Evêq. de Besiers.	2
23	sam. s^t Eusebe de Troischâteaux.	3
24	*Le Dim. de la Passion.* s^te Catherine.	4
25	lundi L'ANNONCIATION.	5
26	mardi s. Rupert, Evêq. de Vormes.	6
27	merc. s. Jean, Hermite.	7
28	jeudi s. Protere, Evêque d'Alexand.	8
29	vend. N. Dame de Pitié.	9
30	sam. s. Rieule, Evêq. de Senlis.	10
31	*Le Dim. des Ram.* s^te Balbine. Vierg.	11

Phases de la Lune.

Pleine lune le 7 à 1 h. 27 minut. du soir, la lune étant dans 0 d. 4 min. de la Balance, ♎

Dernier quartier le 14 à 9 h. 49 m. du mat. la lune étant dans 8 d. 28 min. du Capricorne, ♑

Nouvelle lune le 21 à 1 h. 19 min. du soir, la lune étant dans 14 d. 8 minut. du Bélier, ♈

Premier quartier le 29 à 2 h. 48 min. du soir, la lune étant dans 21 d. 2 m. de l'Ecrevisse, ♋

MARS.

Du premier jour de ce mois jusqu'au dernier, les jours sont augmentés d'une heure 48 minutes, moitié le matin, & moitié le soir.

Jours.	*Lever du Soleil.*		*Couch. du Soleil.*		*Lever de la Lune.*		*Couch. de la Lune.*		*Déclinaison du Soleil.*	
	H.	M.	H.	M.	H.	M.	H.	M.	Deg.	Min.
1	6	31	5	30	10 Mat.	30	3 Matin.	22	7 Australe.	22
2	6	29	5	31	11	32	4	10	6	59
3	6	28	5	33	0 Soir.	42	4	50	6	36
4	6	26	5	35	1	56	5	18	6	13
5	6	24	5	37	3	12	5	40	5	50
6	6	22	5	38	4	32	6	2	5	27
7	6	21	5	40	5	52	6	18	5	3
8	6	19	5	42	7	12	6	34	4	40
9	6	17	5	44	8	36	6	52	4	16
10	6	15	5	46	10	2	7	4	3	53
11	6	13	5	48	11	26	7	22	3	29
12	6	11	5	49	Matin.		7	48	3	6
13	6	10	5	51	0	54	8	26	2	42
14	6	8	5	53	2	10	9	14	2	19
15	6	6	5	55	3	14	10	22	1	55
16	6	4	5	57	4	0	11	40	1	31
17	6	2	5	58	4	36	1 Soir.	4	1	8
18	6	1	6	0	5	0	2	28	0	44
19	5	59	6	2	5	18	3	48	0	20
20	5	57	6	4	5	32	5	4	0 Boréale.	3
21	5	55	6	6	5	44	6	20	0	27
22	5	53	6	7	6	0	7	32	0	51
23	5	52	6	9	6	14	8	46	1	14
24	5	50	6	11	6	32	9	58	1	38
25	5	48	6	13	6	52	11	10	2	2
26	5	46	6	15	7	16	Matin.		2	25
27	5	45	6	16	7	48	0	16	2	49
28	5	43	6	18	8	32	1	18	3	12
29	5	41	6	20	8	28	2	10	3	35
30	5	39	6	22	10	30	2	54	3	59
31	5	37	6	24	11	44	3	26	4	22

AVRIL.

En latin Aprilis, *suivant Varron, d'*aprilis *qui signifie* apéritif, *parce qu'alors la chaleur ouvre les pores & fait végéter la nature; ou du grec* aphrizo, *qui signifie* écumer, *parce que les plantes poussent leurs fleurs comme l'écume de leurs fruits.*

Jours.	Sol. au ♉ le 19, à 9 h. 20 m. du soir.	Lunes.
1	lundi St Hugues, Evêque de Grenob.	12
2	mardi s. Franç. de Paule, F. d'Ord.	13
3	merc. s. Richard, Evêq. en Anglet.	14
4	jeudi s^t Ambroise, Evêq. de Milan.	15
5	*Le Vendredi-Saint.* s. Vincent Ferrier.	16
6	sam. s. Prudence, Ev. de Troyes.	17
7	*Le Dim. de* PASQUES.	18
8	*lundi* s. Gautier, Abbé à Pontoise.	19
9	*mardi* s^te Marie Cléophé.	20
10	merc. s. Pallais, Evêq. d'Auxerre.	21
11	jeudi s^te Godeberte, V. à Noyon.	22
12	vend. s. Florentin, Abbé à Arles.	23
13	sam. s^te Ide, Comtesse de Boulog.	24
14	*Le Dim. de Quasim.* s. Benezech.	25
15	lundi s^t Ortaire, Patron de Basoche.	26
16	mardi s. Paterne, Ev. d'Avranches.	27
17	merc. s. Robert de la Chaizedieu.	28
18	jeudi s. Parfait, Pr. M. à Cordoue.	29
19	vend. s. Garnier, Mart. près de C. ♉	30
20	sam. s. Joseph, Epoux de la Vierge.	1
21	*II. Dim. d'après Pâq.* s^t Anselme, Ev.	2
22	lundi s^te Opportune, V. & Abbesse.	3
23	mardi s. Georges, Mart. en Orient.	4
24	merc. s^te Beuve, Vierge à Reims.	5
25	jeudi s. Marc, Evangel. & Evêque.	6
26	vend. s. Clet, Pape & Martyr.	7
27	sam. s. Polycarpe, Evêq. & Martyr.	8
28	*III. Dim.* s. Vital, Martyr à Raven.	9
29	lundi s^te Marie Egyptienne.	10
30	mardi s^t Eutrope, Evêq. & Martyr.	11

Phases de la Lune.

Pleine lune le 6 à 1 h. 1 minut. du mat. la lune étant dans 0 d. 54 m. du Scorpion, ♏

Dernier quartier le 12 à 4 h. 26 m. du soir, la lune étant dans 6 d. 46 min. du Verseau, ♒

Nouvelle lune le 20 à 4 heures 22 min. du matin, la lune étant dans 12 d. 34 m. du Taureau, ♉

Premier quartier le 28 à 8 h. 12 m. du mat. la lune étant dans 20 d. 25 minutes du Lion, ♌

AVRIL.

Depuis le premier jour de ce mois jusqu'au dernier, les jours sont augmentés d'une heure 39 minutes, moitié le matin & moitié le soir.

Jours.	*Lever du Soleil.*		*Couch. du Soleil.*		*Lever de la Lune.*		*Couch. de la Lune.*		*Déclinaison du Soleil.*	
	H.	M.	H.	M.	H.	M.	H.	M.	Deg.	Min.
1	5	35	6	25	0 Soir.	58	3 Matin.	54	4 Boréale.	45
2	5	34	6	27	2	14	4	12	5	8
3	5	32	6	29	3	30	4	30	5	31
4	5	30	6	31	4	50	4	47	5	54
5	5	29	6	33	6	16	4	50	6	16
6	5	27	6	34	7	44	5	18	6	39
7	5	25	6	36	9	12	5	32	7	2
8	5	23	6	38	10	40	5	57	7	24
9	5	21	6	40	Matin.		6	28	7	46
10	5	20	6	41	0	4	7	14	8	9
11	5	18	6	43	1	14	8	20	8	31
12	5	16	6	45	2	20	9	23	8	52
13	5	14	6	47	3	6	10	38	9	14
14	5	13	6	48	3	38	11	52	9	36
15	5	11	6	50	4	2	1 Soir.	13	9	57
16	5	9	6	52	4	18	2	32	10	18
17	5	8	6	54	4	32	3	44	10	39
18	5	6	6	55	4	44	4	58	11	0
19	5	5	6	57	4	56	6	10	11	21
20	5	2	6	59	5	12	7	24	11	42
21	5	1	7	0	5	28	8	38	12	2
22	4	59	7	2	5	48	9	50	12	22
23	4	57	7	4	6	16	11	2	12	42
24	4	56	7	5	6	46	Matin.		13	2
25	4	54	7	7	7	24	0	5	13	22
26	4	52	7	9	8	24	0	58	13	41
27	4	51	7	10	9	31	1	32	14	0
28	4	49	7	12	10	45	2	2	14	19
29	4	48	7	13	11	58	2	24	14	37
30	4	46	7	15	1 Soir.	14	2	40	14	56

MAY.

En latin Maïus ; *on le nommoit ainſi chez les anciens peuples d'Italie, avant la fondation de Rome. Le nom de* Maïus *eſt celui que pluſieurs peuples donnoient à Jupiter, & quelquefois à Mercure, à cauſe de ſa mere* Maïa.

Sol. aux ♊ le 20, à 10 h. 4 m. du ſoir.

Jours.		Jours.	*Phaſes de la Lune.*
1	merc. *S. Jacq. s. Philippes, Apôtres.*	12	
2	jeudi s^t Athanaſe, Ev. d'Alex.	13	
3	vend. L'Invention de la s^te Croix.	14	Pleine lune le 5 à 9 h. 58 minut. du mat. la lune étant dans 0 d. 1 min du Sagittaire, ♐
4	ſam. s^te Monique, Veuve.	15	
5	*IV. Dim.* s. Pie V. Pape.	16	
6	lundi S. JEAN PORTE-LATINE.	17	
7	mardi s^te Mâthie, Vierge à Troyes.	18	
8	merc. s. Staniſlas, Evêq. de Cracov.	19	
9	jeudi s. Grégoire de Nazianze.	20	
10	vend. s. Mammert, Evêq. de Vienne.	21	Dernier quartier le 12 à 0 h. 26 m. du mat. la lune étant dans 5 d. 31 m. des Poiſſons, ♓
11	ſam. s^te Soulange, V. en Berry.	22	
12	*V. Dim.* ss. Nérée & Achillée, MM.	23	
13	lundi *Les Rogat.* s. Servais, Evêq.	24	
14	mardi s. Pomponne, Ev. de Naples.	25	
15	merc. s^t Achille, Evêq. en Theſſalie.	26	
16	jeudi L'ASCENSION.	27	
17	vend. s. Montain, Solit. en Picard.	28	Nouvelle lune le 19 à 7 h. 42 m. du ſoir, la lune étant dans 16 d. 52 min. des Gemeaux, ♊
18	ſam. s. Pierre Céleſtin.	29	
19	*Dim. d'après l'Aſcenſ.* s. Yves, Curé.	1	
20	lundi s. Bernardin de Sienne. ♓	2	
21	mardi s. Gorry, ſolit. en Anglet.	3	
22	merc. s^te Quitere, Vierge & Mart.	4	
23	jeudi s. Didier, Evêque de Langres.	5	
24	vend. s. Donatien & s. Rogat. MM.	6	
25	ſam. s^te Magdeleine de Pazzy. *Jeûne.*	7	Premier quartier le 27 à 10 h. 18 m. du ſoir, la lune étant dans 19 d. 52 minutes de la Vierge, ♍
26	*Le Dim. de la* PENTECOTE.	8	
27	*lundi* s^t Hildevert, Ev. de Meaux.	9	
28	*mardi* s. Germain, Evêque de Paris.	10	
29	merc. *Les 4 Tems.* s^te Bonne, V. à Piſe.	11	
30	jeudi s. Hubert, I. Evêq. de Liége.	12	
31	vend. s^te Perrine, Vierge & Martyre.	13	

MAY.

Du premier jour de ce mois jusqu'au dernier, les jours sont augmentés d'une heure 16 minutes, moitié le matin & moitié le soir.

Jours.	*Lever du Soleil.*		*Couch. du Soleil.*		*Lever de la Lune.*		*Couch. de la Lune.*		*Déclinaison du Soleil.*	
	H.	M.	H.	M.	H.	M.	H.	M.	Deg.	Min.
1	4	44	7	17	2 Soir.	32	2 Matin.	56	15 Boréale.	14
2	4	43	7	18	3	50	3	10	15	32
3	4	41	7	20	5	16	3	26	15	50
4	4	40	7	21	6	42	3	41	16	7
5	4	38	7	23	8	13	4	2	16	24
6	4	37	7	24	9	46	4	31	16	41
7	4	35	7	26	11	4	5	12	16	57
8	4	34	7	27	Matin.		6	12	17	14
9	4	32	7	29	0	8	7	26	17	30
10	4	31	7	30	0	50	8	56	17	45
11	4	30	7	32	1	22	10	16	18	1
12	4	28	7	33	1	42	11	38	18	16
13	4	27	7	34	1	56	0 Soir.	56	18	31
14	4	25	7	36	2	14	2	10	18	45
15	4	24	7	37	2	25	3	20	19	0
16	4	23	7	38	2	38	4	32	19	13
17	4	21	7	39	2	54	5	42	19	27
18	4	20	7	41	3	12	6	51	19	40
19	4	19	7	43	3	31	8	0	19	53
20	4	18	7	43	4	0	9	6	20	6
21	4	16	7	44	4	36	10	6	20	18
22	4	15	7	45	5	22	10	52	20	30
23	4	14	7	47	6	20	11	36	20	52
24	4	13	7	48	7	24	Matin.		21	0
25	4	12	7	49	8	31	0	6	21	3
26	4	11	7	50	9	44	0	30	21	13
27	4	10	7	51	10	58	0	45	21	24
28	4	9	7	52	0 Soir.	12	1	0	21	33
29	4	8	7	53	1	28	1	16	21	43
30	4	7	7	54	2	45	1	30	21	51
31	4	6	7	54	4	6	1	45	22	0

JUIN.

Junius, abregé de Junonius, *qu'il avoit chez les peuples dont Rome s'eſt formée; ou peut-être introduit en mémoire de Junius Brutus, lorſqu'ayant chaſſé les Tarquins, il vint ſur le mont Cœli en rendre graces à Carne Déeſſe du cœur.*

Jours.	Sol. au ♋ le 21, à 6 h. 50 m. du mat.
1	ſam. S. Probas, Prêtre à S. Cloud.
2	*Le Dim. de la* TRINITE'.
3	lundi ste Clotilde, Reine de France.
4	mardi s. Quirin, Evêq. en Illyrie.
5	merc. s. Boniface, Ev. de Maïence.
6	jeudi LA FESTE-DIEU.
7	vend. s. Meriadec, Ev. de Vannes.
8	ſam. s. Médard, Evêq. de Noyon.
9	*II. Dim. d'apr. la Pent.* s. Liboire, Ev.
10	lundi s. Landry, Evêque de Paris.
11	mardi s. Barnabé, Apôt. des Gentils.
12	merc. s. Juſtin le Philoſop. Martyr.
13	jeudi L'Octave de la Fête Dieu.
14	vend. s. Rufin & s. Valere, MM.
15	ſam. s. Guy & s. Vite, Martyrs.
16	*III. Dim.* s. Fargeau & S. Fergeon.
17	lundi st Avit, Abbé au Perche.
18	mardi ste Marine, V. à Alexandrie.
19	merc. s. Gervais, s. Protais, MM.
20	jeudi s. Gobbain, Prêtre en Lannois.
21	vend. s. Leufroy, Abbé. L'ETE'. ♋
22	ſam. s. Paulin, Ev. de Nôle. *Jeûne.*
23	*IV. Dim.* s. Lanfranc de Pavie.
24	lundi *La Nativ. de S. Jean-Baptiſte.*
25	mardi st Agoard, st Aglibert, MM.
26	merc. s. Babolein, Abbé.
27	jeudi ste Pome, Vierge à Châlons.
28	vend. s. Irénée, E. de Lyon, M. *Jeûne.*
29	ſam. *S. Pierre & S. Paul, Apôtr.*
30	*V. Dim.* Commémorat. de s. Paul.

Jours.	*Phaſes de la Lune.*
14	
15	
16	Pleine lune le 3 à 5 h. 10 min. du ſoir, la lune étant dans 15 d. 7 minutes du Sagittaire, ♐
17	
18	
19	
20	
21	
22	
23	Dernier quartier le 10 à 10 h. 2 min. du mat. la lune étant dans 2 d. 13 min. du Bélier, ♈
24	
25	
26	
27	
28	
29	
30	
1	Nouvelle lune le 18 à 10 h. 50 minutes du matin, la lune étant dans 9 d. 13 m. de l'Ecreville, ♋
2	
3	
4	
5	
6	
7	
8	
9	Premier quartier le 26 à 8 h. 58 m. du mat. la lune étant dans 18 d. 3 min. de la Balance, ♎
10	
11	
12	
13	

JUIN.

Du premier jusqu'au 21, les jours sont augmentés de 17 minutes; & du 21 jusqu'au dernier, ils sont diminués de 4 minutes, moitié le matin & moitié le soir.

Jours.	*Lever du Soleil.*		*Couch. du Soleil.*		*Lever de la Lune.*		*Couch. de la Lune.*		*Déclina. son du Soleil.*	
	H.	M.	H.	M.	H.	M.	H.	M.	Deg.	Min.
1	4	5	7	55	5 Soir.	38	2 Matin.	2	22 Boréale.	8
2	4	4	7	56	7	12	2	28	22	16
3	4	4	7	57	8	36	3	2	22	23
4	4	3	7	58	9	46	3	50	22	30
5	4	2	7	58	10	38	3	58	22	37
6	4	2	7	59	11	16	6	20	22	43
7	4	1	7	59	11	44	7	50	22	49
8	4	1	8	0	Matin.		9	18	22	55
9	4	0	8	0	0	0	10	38	23	0
10	3	59	8	1	0	16	11	54	23	4
11	3	59	8	1	0	27	1 Soir.	7	23	9
12	3	59	8	2	0	40	2	20	23	12
13	3	58	8	2	0	54	3	28	23	16
14	3	58	8	2	1	12	4	40	23	19
15	3	57	8	3	1	34	5	50	23	21
16	3	57	8	3	2	0	6	52	23	24
17	3	57	8	3	2	30	7	54	23	25
18	3	57	8	3	3	16	8	50	23	27
19	3	57	8	3	4	10	9	28	23	28
20	3	57	8	3	5	12	10	1	23	28
21	3	57	8	3	6	18	10	26	23	28
22	3	57	8	3	7	28	10	44	23	28
23	3	57	8	3	8	42	11	1	23	27
24	3	57	8	3	9	54	11	18	23	26
25	3	57	8	3	11	8	11	29	23	25
26	3	57	8	3	0 Soir.	20	11	42	23	23
27	3	57	8	3	1	40	11	58	23	21
28	3	58	8	2	3	4	Matin.		23	18
29	3	58	8	2	4	30	0	20	23	14
30	3	58	8	1	6	2	0	48	23	11

JUILLET.

Ainſi nommé par les ſoins & ſous le Conſulat de Marc-Antoine, pour honorer la naiſſance de Jules-Céſar, arrivée le 4 des Ides de ce meis. On le nommoit avant Quintilis, *étant le cinquiéme dans le Calendrier de Romulus.*

Sol. au ♌ le 22, à 5 h. 44 min. du ſoir.

Jours.		Lune.	*Phaſes de la Lune.*
1	lundi S. Martial, Evêq. de Limoges.	14	
2	mardi La Viſitation de la Vierge.	15	
3	merc. st Anatole, Evêq. de Laodic.	16	Pleine lune le 3 à 0 h. 39 minut. du mat. la lune étant dans 26 d. 55 min. du Capricorne, ♑
4	jeudi La Tranſlation de s. Martin.	17	
5	vend. ste Zoé, Martyre à Rome.	18	
6	ſam. s. Goar, Prêtre au D. de Tr.	19	
7	*VI. Dim.* s. Thomas, Ev. & Mart.	20	
8	lundi s. Non, Confeſſeur en Vexin.	21	
9	mardi st Ephrem, Diacre d'Edeſſe.	22	
10	merc. Les ſept Freres Martyrs.	23	Dernier quartier le 9 à 10 h. 9 min. du ſoir, la lune étant dans 0 d. 15 min. du Taureau, ♉
11	jeudi. La Tranſlation de s. Benoît.	24	
12	vend. s. Jean Galbert, Abbé.	25	
13	ſam. s. Turiaf, Evêque en Bret.	26	
14	*VII. Dim.* s. Bonaventure, Evêq.	27	
15	lundi st Etern, Evêque d'Evreux.	28	
16	mardi st Euſtate, Evêq. d'Antioche	29	
17	merc. s. Sperat & ſes Compag. MM.	30	Nou. lune le 18 à 1 h. 31 minutes du mat. la lune étant dans 7 d. 35 m. du Lion, ♌
18	jeudi s. Thomas d'Aquin, Docteur.	1	
19	vend. s. Vincent de Paule, Prêtre.	2	
20	ſam. ste Marguerite, V. & Mart.	3	
21	*VIII. Dim.* s. Victor, Mart. à Marſ.	4	
22	lundi ste Marie Magdeleine. ♌	5	
23	mardi st Apollinaire, Ev. & Martyr.	6	
24	merc. ste Chriſtine, Vierge & Mart.	7	
25	jeudi *S. Jacques, Ap. s. Chriſtophe.*	8	Premier quartier le 25 à 4 h. 45 min. du ſoir, la lune étant dans 16 d. 46 m. du Scorpion, ♏
26	vend. La Tranſlation de s. Marcel.	9	
27	ſam. ss. Aurele, Félix, Noële, MM.	10	
28	*IX. Dim.* s. Joachim & ste Anne.	11	
29	lundi s. Loup, Evêque de Troyes.	12	
30	mardi s. Ladiſlas, Roi de Hongrie.	13	
31	merc. s. Germain d'Auxerre.	14	

JUILLET.

Du premier de ce mois jusqu'au dernier, les jours sont diminués de 57 minutes, moitié le matin & moitié le soir.

Jours.	Lever du Soleil.		Couch. du Soleil.		Lever de la Lune.		Couch. de la Lune.		Déclinaison du Soleil.	
	H.	M.	H.	M	H.	M.	H.	M.	Deg.	Min.
1	3	59	8	1	7 Soir.	18	1 Matin.	27	23 Boréale.	7
2	3	59	8	1	8	24	2	28	23	2
3	4	0	8	0	9	8	3	46	22	58
4	4	0	7	59	9	34	5	14	22	52
5	4	1	7	59	9	56	6	44	22	47
6	4	1	7	58	10	15	8	10	22	41
7	4	2	7	58	10	28	9	31	22	35
8	4	3	7	57	10	44	10	46	22	28
9	4	3	7	56	10	58	0 Soir.	2	22	21
10	4	4	7	55	11	12	1	12	22	13
11	4	5	7	55	11	30	2	24	22	5
12	4	6	7	54	11	54	3	34	21	57
13	4	7	7	53	Matin.		4	40	21	48
14	4	7	7	52	0	28	5	44	21	39
15	4	8	7	51	1	6	6	40	21	30
16	4	9	7	50	1	58	7	30	21	20
17	4	10	7	49	2	58	7	56	21	10
18	4	11	7	48	4	3	8	26	20	59
19	4	12	7	47	5	14	8	46	20	48
20	4	14	7	46	6	30	9	4	20	37
21	4	15	7	45	7	38	9	16	20	26
22	4	16	7	43	8	54	9	33	20	14
23	4	17	7	42	10	6	9	46	20	1
24	4	18	7	41	11	22	10	2	19	49
25	4	19	7	40	0 Soir.	44	10	20	19	36
26	4	21	7	39	2	8	10	42	19	23
27	4	22	7	37	3	34	11	16	19	9
28	4	23	7	36	4	54	Matin.		18	55
29	4	25	7	35	6	4	0	6	18	41
30	4	26	7	33	6	56	1	14	18	27
31	4	27	7	32	7	36	2	36	18	12

AOUST.

Ce mois avoit, comme le précédent, un nom tiré de son rang, sçavoir Sextilis; *le Sénat, pour faire honneur à Auguste, qui avoit dans ce mois obtenu le Consulat avant l'âge, qui avoit triomphé trois fois, & subjugué l'Egypte, le nomma* Augustus, *par corruption* Aoust.

Aoust.	Sol. à la ♍ le 22, à 11 h. 59 m. du soir.	Aoust.	*Phases de la Lune.*
1	jeudi S. Pierre aux liens.	15	
2	vend. s^t Etienne, Pape & Martyr.	16	
3	sam. L'Invent. de s^t Etienne, I. M.	17	Pleine lune le 1er à 7 h. 14 minut. du mat la lune étant dans 24 d. 3 min. du Verseau, ♒
4	*X. Dim.* s. Dominiq. Inst. des F. Pr.	18	
5	lundi s^t Yon, Martyr à Châtres.	19	
6	mardi La Transfiguration de N. S.	20	
7	merc. s. Gaëtan, Théatin.	21	
8	jeudi s. Justin, Martyr à Louvres.	22	
9	vend. s. Domitien, Evêque. *Jeûne.*	23	Dernier quartier le 8 à 0 h. 58 min. du soir, la lune étant dans 28 d. 10 min. du Taureau, ♉
10	sam. *S. Laurent, Mart. à Rome.*	24	
11	*XI. Dim.* Suscept. de la Cour. d'Ep.	25	
12	lundi s^te Claire, Vierge & Abbêsse.	26	
13	mardi s^t Hippolyte, Martyr.	27	
14	merc. s^t Evrard, Ch. de Strasb. *Jeûne.*	28	Nou. lune le 16 à 3 h. 44 min. du soir, la lune étant dans 6 deg. 28 min. de la Vierge, ♍
15	jeudi *L'Assomption de la Vierge.*	29	
16	vend. s. Roch, Confesseur.	1	
17	sam. s. Mammès, Martyr en Cap.	2	
18	*XII. Dim.* s^te Hélene, mere de Const	3	
19	lundi s. Louis de Marseille, Evêq.	4	
20	mardi s. Bernard, Abbé de Clairv.	5	Premier quartier le 23 à 10 h. 46 m. du soir, la lune étant dans 15 d. 5 minut. du Sagittaire, ♐
21	merc. s. Sidoine, Ev. de Clermont.	6	
22	jeudi s. Symphorien, M. à Autun. ♍	7	
23	vend. s. Flieu, Evêque de Rouen.	8	
24	sam. *S. Barthelmy, Apôtre.*	9	
25	*XIII. Dim. S. Louis, Roy de France.*	10	
26	lundi s. Gelais, Evêq. de Poitiers.	11	Pleine lune le 30 à 4 h. 6 minutes du soir, la lune étant dans 21 d. 18 min des Poissons, ♓
27	mardi s. Césaire, Evêque d'Arles.	12	
28	merc. s^t Augustin, Ev. d'Hippone.	13	
29	jeudi Décolation de S. Jean.	14	
30	vend. s. Fiacre, Solitaire en Brie.	15	
31	sam. s^t Ovide, Martyr à Rome.	16	

AOUST.

Du premier de ce mois jusqu'au dernier, les jours sont diminués d'une heure 36 min. moitié le matin & moitié le soir.

Jours.	*Lever du Soleil.* H.	M.	*Couch. du Soleil.* H.	M.	*Lever de la Lune.* H.	M.	*Couch. de la Lune.* H.	M.	*Déclinaison du Soleil.* Deg.	Min.
1	4	29	7	31	7 Soir.	58	4 Matin.	9	17 Boréale.	57
2	4	30	7	29	8	18	5	36	17	41
3	4	31	7	28	8	33	7	2	17	26
4	4	33	7	26	8	48	8	24	17	10
5	4	34	7	25	9	0	9	38	16	53
6	4	36	7	23	9	18	10	54	16	37
7	4	37	7	22	9	34	0 Soir.	8	16	20
8	4	39	7	20	9	56	1	22	16	3
9	4	40	7	19	10	27	2	32	15	46
10	4	42	7	17	11	2	3	36	15	28
11	4	43	7	16	11	48	4	34	15	10
12	4	45	7	14	Matin.		5	24	14	52
13	4	46	7	13	0	48	6	2	14	34
14	4	48	7	11	1	50	6	29	14	15
15	4	50	7	9	3	3	6	54	13	57
16	4	51	7	8	4	14	7	12	13	38
17	4	53	7	6	5	28	7	30	13	19
18	4	54	7	5	6	43	7	42	12	59
19	4	56	7	3	7	58	7	56	12	39
20	4	58	7	1	9	14	8	10	12	20
21	4	59	7	0	10	34	8	29	12	0
22	5	1	6	58	11	59	8	52	11	39
23	5	3	6	56	1 Soir.	24	9	20	11	19
24	5	4	6	55	2	44	10	2	10	58
25	5	6	6	53	3	56	11	0	10	38
26	5	8	6	51	4	52	Matin.		10	17
27	5	10	6	49	5	32	0	16	9	56
28	5	11	6	48	6	3	1	44	9	35
29	5	13	6	46	6	26	3	13	9	13
30	5	15	6	44	6	42	4	37	8	52
31	5	16	6	43	6	58	6	2	8	30

SEPTEMBRE.

September, *par syncope de* septem ab imbre, *le septiéme après les neiges, qui se divisoient en premieres & secondes neiges ; ces noms populaires sont ceux des mois que quelques Auteurs ont retranchés mal-à-propos du Calendrier de Romulus.*

Sol. en la ♎ le 22, à 8 h. 20 m. du soir.

1	*XIV. Dim.* S. Leu, Arch. de Sens.
2	lundi s. Lazare, réſuſcité par N. S.
3	mardi s. Grégoire le Grand, Pape.
4	merc. s. Marcel, M. & ste Roſalie.
5	jeudi s. Victorin, Ev. d'Amiterne.
6	vend. s. Saffier, Confeſſeur.
7	ſam. s. Cloud, Prêtre hon. à Paris.
8	*XV. Dim. La Nativité de la Vierge.*
9	lundi st Omer, Evêq. de Terouane.
10	mardi s. Nicolas de Tolentin.
11	merc. ste Théodore, Pénitente.
12	jeudi La F. de s. Raphaël, Arcange.
13	vend. s. Maurille, Evêq. d'Angers.
14	ſam. L'Exaltation ste Croix.
15	*XVI. Dim.* st Evre, Evêq. de Toul.
16	lundi s. Cyprien, Evêque & Doct.
17	mardi s. Lambert, Evêque.
18	merc. *Les 4 Tems.* s. Jean Chryſoſt.
19	jeudi s. Janvier, Evêque & Mart.
20	vend. ste Fauſte, V. & Mart. *Jeûne.*
21	ſam. *S. Matthieu, Apôt. & Evan.*
22	*XVII. Dim.* s. Maurice. L'Aut. ♎
23	lundi ste Thecle, Vierge & Mart.
24	mardi st Andoche, Prêtre.
25	merc. s. Firmin, Evêque & Martyr.
26	jeudi s. Guérin, Abbé de Corvey.
27	vend. s. Côme, s. Damien, MM.
28	ſam. s. Ceran, Evêque de Paris.
29	*XVIII. Dim. S. Mich. & SS. Anges.*
30	lundi s. Jerôme, Doct. de l'Egliſe.

Lunes.	*Phaſes de la Lune.*
17	
18	
19	Dernier quartier le 7 à 6 h. 13 min. du mat la lune étant dans 26 d. 40 min. des Gemeaux, ♊
20	
21	
22	
23	
24	
25	
26	Nouvelle lune le 15 à 5 h. 0 minut. du mat. la lune étant dans 5 d. 40 m. de la Balance, ♎
27	
28	
29	
30	
1	
2	
3	Premier quartier le 22 à 4 h. 25 m. du mat. la lune étant dans 13 d. 35 minutes du Capricorne, ♑
4	
5	
6	
7	
8	
9	
10	
11	Pleine lune le 29 à 3 h 48 min. du mat. la lune étant dans 19 d. 29 min. du Bélier, ♈
12	
13	
14	
15	
16	

SEPTEMBRE.

Depuis le premier de ce mois jusqu'au dernier, les jours sont diminués d'une heure 43 minutes, moitié le matin & moitié le soir.

Jours.	*Lever du Soleil.*		*Couch. du Soleil.*		*Lever de la Lune.*		*Couch. de la Lune.*		*Déclinaison du Soleil.*	
	H.	M.	H.	M.	H.	M.	H.	M.	Deg.	Min.
1	5	18	6	41	7 Soir.	12	7 Matin.	22	8 Boréale.	8
2	5	20	6	39	7	26	8	38	7	46
3	5	22	6	37	7	44	9	54	7	24
4	5	23	6	36	8	4	11	8	7	2
5	5	25	6	34	8	33	0 Soir.	20	6	40
6	5	27	6	32	9	7	1	30	6	17
7	5	29	6	30	9	48	2	35	5	55
8	5	30	6	29	10	42	3	26	5	32
9	5	32	6	27	11	46	4	4	5	9
10	5	34	6	25	Matin.		4	36	4	47
11	5	36	6	23	0	54	5	6	4	24
12	5	37	6	22	2	6	5	23	4	1
13	5	39	6	20	3	18	5	42	3	38
14	5	41	6	18	4	36	5	59	3	15
15	5	43	6	16	5	50	6	12	2	52
16	5	45	6	14	7	8	6	27	2	28
17	5	46	6	13	8	29	6	44	2	5
18	5	48	6	11	9	52	7	4	1	42
19	5	50	6	9	11	20	7	32	1	18
20	5	52	6	7	0 Soir.	40	8	6	0	55
21	5	54	6	6	1	56	9	4	0	32
22	5	55	6	4	2	58	10	13	0	8
23	5	57	6	2	3	41	11	37	0 Australe.	15
24	5	59	6	0	4	16	Matin.		0	39
25	6	1	5	58	4	40	1	0	1	2
26	6	3	5	57	4	56	2	26	1	26
27	6	4	5	55	5	12	3	48	1	49
28	6	6	5	53	5	28	5	6	2	12
29	6	8	5	51	5	42	6	24	2	36
30	6	10	5	49	5	58	7	40	2	59

NOVEMBRE.

November *est formé de ces mots*, novem ab imbre, *parce qu'il étoit le neuviéme depuis l'hyver. L'Empereur Commode essaya vainement de changer son nom & celui de Décembre.*

Sol. au ♐ le 22, à 0 h. 10 m. du mat.

Jours.		Jours.	*Phases de la Lune.*
1	vend. LA TOUSSAINT.	19	
2	sam. *Les Morts.*	20	
3	*XXIII. Dim. S. Marcel, E. de Paris.*	21	Dernier quartier le 5 à 9 h. 21 m. du soir, la lune étant dans 25 d. 45 minutes du Lion, ♌
4	lundi s. Charles, Archev. de Milan.	22	
5	mardi ste Bertille, Vierge & Abb.	23	
6	merc. s. Léonard, Solit. en Limousin.	24	
7	jeudi s. Baudin, Evêque de Tours.	25	
8	vend. Les saintes Reliques.	26	
9	sam. s. Mathurin, Prêtre.	27	
10	*XXIV. Dim.* s. Léon le Grand, Pape.	28	Nouvelle lune le 13 à 4 h. 20 m. du matin, la lune étant dans 5 d. 53 min. du Sagittaire, ♐
11	lundi *S. Martin, Evêque de Tours.*	29	
12	mardi s. René, Evêque. s. Vrain.	30	
13	merc. s. Brice, Evêque de Tours.	1	
14	jeudi ste Balsamie, hon. à Reims.	2	
15	vend. st Eugene, Martyr.	3	
16	sam. st Esme, Evêque de Cantorb.	4	
17	*XXV. Dim.* st Agnan, Evêq. d'Orl.	5	Premier quartier le 19 à 7 h. 48 m. du soir, la lune étant dans 11 d. 30 m. des Poissons, ♓
18	lundi ste Aude, Vierge.	6	
19	mardi ste Elisabeth, Reine d'Hong.	7	
20	merc. st Emond, Roy d'Angleterre.	8	
21	jeudi La Présentation de la Vierge.	9	
22	vend. ste Cécile, Vierge & Mart. ♐	10	
23	sam. s. Clement, Pape & Martyr.	11	
24	*XXVI. Dim.* s. Severin, Solitaire.	12	
25	lundi ste Catherine, Vierge & Mart.	13	Pleine lune le 27 à 11 h. 12 min du mat. la lune étant dans 17 d. 43 min des Gemeaux, ♊
26	mardi ste Génevieve des Ardens.	14	
27	merc. s. Vital & st Agricole, M M.	15	
28	jeudi ste Quiete, femme mariée.	16	
29	vend. s. Saturnin, Ev. & M. *Jeûne.*	17	
30	sam. *St André, Apôtre.*	18	

NOVEMBRE.

Du premier de ce mois jusqu'au dernier, les jours sont diminués d'une heure 18 minutes, moitié le matin & moitié le soir.

Jours.	*Lever du Soleil.*		*Couch. du Soleil.*		*Lever de la Lune.*		*Couch. de la Lune.*		*Déclinaison du Soleil.*	
	H.	M.	H.	M.	H.	M.	H.	M.	Deg.	Min.
1	7	5	4	54	6 Soir.	40	11 M. Soir.	20	14 Austr.	37
2	7	7	4	52	7	34	0	12	14	56
3	7	9	4	51	8	59	0	50	15	15
4	7	10	4	49	9	46	1	20	15	34
5	7	12	4	48	10	57	1	47	15	52
6	7	13	4	46	Matin.		2	6	16	10
7	7	15	4	44	0	8	2	20	16	28
8	7	16	4	43	1	18	2	34	16	45
9	7	18	4	41	2	32	2	48	17	3
10	7	19	4	40	3	40	3	5	17	19
11	7	21	4	38	5	8	3	18	17	36
12	7	22	4	37	6	34	3	42	17	52
13	7	24	4	36	8	6	4	12	18	8
14	7	25	4	34	9	32	4	56	18	24
15	7	27	4	33	10	47	5	56	18	39
16	7	28	4	31	11	46	7	12	18	54
17	7	29	4	30	0 Soir.	26	8	42	19	9
18	7	31	4	29	0	53	10	6	19	23
19	7	32	4	28	1	12	11	30	19	37
20	7	34	4	26	1	30	Matin.		19	51
21	7	35	4	25	1	45	0	48	20	4
22	7	36	4	24	2	0	2	2	20	17
23	7	37	4	23	2	12	3	14	20	30
24	7	38	4	21	2	30	4	30	20	42
25	7	39	4	20	2	50	5	43	20	53
26	7	40	4	19	3	16	6	52	21	5
27	7	41	4	18	3	48	8	0	21	16
28	7	43	4	17	4	32	9	0	21	26
29	7	44	4	16	5	20	9	58	21	36
30	7	45	4	15	6	23	10	43	21	46

DE'CEMBRE.

December, *abregé de* decem ab imbre, *le dixiéme depuis les neiges. L'année ſe comptoit, avant Romulus, par le tems des neiges, & de depuis les neiges, ſans retrancher ni ajouter : on a diſtingué les mois par des noms différens, & transféré l'ordre ancien de l'année.*

Jours.	Sol. au ♑ le 21, à midi 26 min.	Lune.	*Phaſes de la Lune.*
1	*I. Dim. de l'Avent.* St Eloy, Evêque.	19	
2	lundi s. François Xavier, Prêtre.	20	
3	mardi s^t Anême, Evêq. de Poitiers.	21	Dernier quartier le 5 à 4 h. 9 min.
4	merc. s^te Barbe, Vierge & Martyre.	22	du ſoir, la lune
5	jeudi s. Sabas, Abbé en Paleſtine.	23	étant dans 26 d
6	vend. s. Nicolas, Evêque de Myre.	24	22 minut. de la
7	ſam. s^te Fare, Abb. de Farmout.	25	Vierge, ♍
8	*II. Dim.* s. Thibaut de Marly.	26	
9	lundi *La Conception de la Vierge.*	27	
10	mardi s^te Valere, V. M. en Combr.	28	Nouvelle
11	merc. s. Fuſcien, Mart. à Amiens.	29	lune le 12
12	jeudi s. Valery, Abbé en Vimeu.	1	à 2 h. 55 min. du
13	vend. s^te Luce, V. & Mart. à Syrac.	2	ſoir, la lune é-
14	ſam. s. Nicaiſe, Evêq. & Martyr.	3	tant dans 24 d
15	*III. Dim.* s. Maximin, Abbé.	4	26 min. du Sa-
16	lundi s^te Adélaïde, Impératrice.	5	gittaire, ♐
17	mardi s^te Olympiade, Vierge & M.	6	
18	merc. s. Gatien, Evêque de Tours.	7	Premier
19	jeudi *Les 4 Tems.* s. Timoleon, M.	8	quartier le
20	vend. s. Philogone, Evêque d'Ant.	9	19 à 7 h. 20 m.
21	ſam. *S. Thomas, Apôtre.* L'Hyv ♑	10	du mat. la lune
22	*IV. Dim.* s. Honger, Ev. d'Utrecht.	11	étant dans 11 d
23	lundi s^te Victoire, Vierge & Mart.	12	9 minut. du Bé-
24	mardi s. Donat d'Ant. M. *Jeûne.*	13	lier, ♈
25	merc. N O E L.	14	
26	jeudi *St Etienne, premier Martyr.*	15	Pleine
27	vend. *S. Jean l'Evangéliſte, Apôtre.*	16	lune le 27
28	ſam. *Les SS. Innocens, Martyrs.*	17	à 6 heures 16
29	*Dim.* s. Trophime, Confeſſeur.	18	minutes du mat.
30	lundi s. Roger, Evêq. de Cannes.	19	la lune étant
31	mardi s. Sylveſtre, Pap. s^te Colombe.	20	dans 17 deg. 49
			min. de l'Ecre-
			viſſe, ♋

DE'CEMBRE.

Du premier jusqu'au 21, les jours sont diminués de 19 minutes; & depuis le 21 jusqu'au dernier, ils sont augmentés de 4 minutes, moitié le matin & moitié le soir.

Jours.	*Lever du Soleil.*		*Couch. du Soleil.*		*Lever de la Lune.*		*Couch. de la Lune.*		*Déclinaison du Soleil.*	
	H.	M.	H.	M.	H.	M.	H.	M.	Deg.	Min.
1	7	45	4	14	7 Soir.	28	11 Mat.	16	21 Australe.	55
2	7	46	4	13	8	36	11	42	22	4
3	7	47	4	13	9	47	0 Soir.	2	22	13
4	7	48	4	12	10	56	0	18	22	21
5	7	49	4	11	Matin.		0	34	22	28
6	7	50	4	10	0	8	0	46	22	36
7	7	50	4	10	1	20	1	0	22	42
8	7	51	4	9	2	35	1	17	22	49
9	7	51	4	8	3	54	1	32	22	54
10	7	52	4	8	5	18	1	57	23	0
11	7	53	4	7	6	48	2	32	23	5
12	7	53	4	7	8	14	3	22	23	9
13	7	53	4	6	9	20	4	37	23	13
14	7	54	4	6	10	11	6	6	23	17
15	7	54	4	6	10	44	7	37	23	20
16	7	54	4	5	11	12	9	4	23	22
17	7	55	4	5	11	27	10	29	23	25
18	7	55	4	5	11	42	11	42	23	26
19	7	55	4	5	11	56	Matin.		23	27
20	7	55	4	5	0 Soir.	8	0	54	23	28
21	7	55	4	5	0	26	2	8	23	28
22	7	55	4	5	0	44	3	18	23	28
23	7	55	4	5	1	5	4	30	23	27
24	7	55	4	5	1	36	5	40	23	26
25	7	55	4	5	2	16	7	44	23	25
26	7	54	4	6	3	0	8	40	23	22
27	7	54	4	6	4	2	9	25	23	20
28	7	54	4	6	5	8	10	4	23	17
29	7	54	4	6	6	16	10	35	23	13
30	7	53	4	7	7	20	10	56	23	9
31	7	53	4	7	8	40	11	14	23	5

ABREGÉ CHRONOLOGIQUE
sur la division des âges du Monde.

POur avoir une idée générale de la Chronologie, il n'y a qu'à se représenter que comme la Semaine se divise en sept jours, tous les Tems aussi depuis la Création du Monde jusqu'à présent, se divisent en sept âges, sçavoir,

Le premier ayant commencé avec le Monde, s'est terminé au Déluge, & a duré 1656 ans.

Le second a commencé à la fin du Déluge, s'est terminé à la vocation d'Abraham, & a duré 426 ans.

Le troisiéme a commencé à la vocation d'Abraham, s'est terminé à la sortie des Israëlites ou Peuple Juif de l'Egypte, & a duré 430 ans.

Le quatriéme a commencé à la sortie des Israëlites de l'Egypte, s'est terminé à la fondation du Temple de Salomon, & a duré 480 ans.

Le cinquiéme a commencé à la fondation du même Temple, s'est terminé à la fin de la captivité des Juifs à Babylone, arrivée sous le Roy Cyrus, & a duré 476 ans.

Le sixiéme a commencé à la délivrance des Juifs par Cyrus, s'est terminé à la Naissance de JESUS-CHRIST, & a duré 532 ans.

Le septiéme a commencé à la Naissance de ce divin Sauveur, arrivée l'an 4000 du Monde, depuis laquelle on compte 1765 ans. Ainsi toutes les années de ces différens âges font ensemble 5765 ans.

Outre ces sept âges du Monde, les habiles Chronologistes nous font encore remarquer *cinq époques* considérables, pour servir à l'intelligence de l'Histoire sacrée & profane.

Premiere époque, *la prise de Troie* l'an du Monde 2830, & devant JESUS-CHRIST 1184 ans.

Seconde époque, *fondation de Rome* l'an 3250, & devant Notre-Seigneur 754.

Troisiéme époque, *Carthage vaincue par Scipion*, 200 ans avant la venue du Messie.

Quatriéme époque, *Constantin*, ou *la Paix de l'Eglise*, arrivée 312 ans depuis la Naissance du Fils de Dieu.

Cinquiéme & derniere époque, *Charlemagne*, ou *le Rétablissement de l'Empire d'Occident*, l'an 800 de Notre-Seigneur.

NAISSANCES ET ALLIANCES DES ROIS, REINES,

ET PRINCIPAUX PRINCES ET PRINCESSES DE L'EUROPE.

DE FRANCE.

LOUIS XV. LE BIEN-AIMÉ, *né* à Versailles 15 Février 1710, Roy de France & de Navarre 1er Septemb. 1715, *sacré & couronné* à Reims 25 Octobre 1722, *marié* à Fontainebleau 5 Septembre 1725.

MARIE, Princesse de Pologne, Reine de France & de Navarre, *née* 23 Juin 1703.

LOUIS de France, Dauphin, *né* à Versailles 4 Septembre 1729, *marié* 25 Février 1745 à Marie Thérese Ant. Raphaelle Infante d'Espagne, *veuf* 22 Juillet 1746, *remarié* 9 Fév. 1747.

MARIE JOSEPHE de Saxe, *née* 4 Novembre 1731, Dauphine.

LOUIS AUGUSTE de France, Duc de Berry, *né* à Versailles 23 Aoust 1754.

LOUIS STANISLAS XAVIER de France, Comte de Provence, *né* à Versailles 17 Novembre 1755.

CHARLES PHILIPPE de France, Comte d'Artois, *né* à Versailles 9 Octobre 1757.

MARIE ADÉLAIDE CLOTILDE XAVIERE de France (MADAME), *née* à Versailles 23 Septembre 1759

ELISABETH PHILIPPE MARIE HELENE de France, *née* à Versailles 3 Mai 1764.

MARIE ADÉLAIDE de France (MADAME), *née* à Versailles 23 Mars 1732.

Madame VICTOIRE LOUISE MARIE THÉRESE de France, *née* à Versailles 11 May 1733.

Madame SOPHIE PHILIPPINE ELISABETH JUSTINE de France, *née* à Versailles 27 Juillet 1734.

Madame LOUISE MARIE de France, *née* à Vers. 15 Juill 1737.

LOUIS PHILIPPE d'Orleans, Duc d'Orleans, *né* à Versailles 12 May 1725, *marié* 17 Décembre 1743 à Louise Henriette de Bourbon-Conty, *veuf* 9 Février 1759.

LOUIS PHILIPPE JOSEPH d'Orleans, Duc de Chartres, *né* à Saint-Cloud 13 Avril 1747.

N. d'Orleans (MADEMOISELLE) *née* à S. Cloud 9 Juillet 1750.

LOUIS JOSEPH de Bourbon, Prince de Condé, *né* à Paris 9 Aoust 1736, *marié* 3 May 1753, *veuf* 4 Mars 1760.

N. de Bourbon-Condé, Duc de Bourbon, *né* 13 Avril 1756.

N. Mademoiselle de Bourbon-Condé, *née* 5 Octobre 1757.

LOUIS de Bourbon-Condé, (Comte de Clermont) *né* 15 Juin 1709, Abbé de S. Germain des Prez en 1737.

LOUISE ELISABETH de Bourbon-Condé, *née* à Verſailles 22 Novembre 1693, *mariée* 16 Juillet 1712 à Louis Armand Prince de Conty, *veuve* 4 May 1727.

LOUIS FRANÇOIS de Bourbon, Prince de Conty, *né* à Paris 13 Août 1717, *marié* 22 Janvier 1732 à Louiſe Diane d'Orleans, *veuf* 26 Sept. 1736, Grand-Prieur de France 15 Avril 1749.

LOUIS FRANÇOIS JOSEPH de Bourbon-Conty, Comte de la Marche, *né* à Paris 1er Sept. 1734, *marié* 7 Février 1759 à FORTUNÉE MARIE D'EST, Comteſſe de la Marche, *née* 24 Novembre 1731.

HENRIETTE LOUISE MARIE FRANÇOISE GABRIELLE de Bourbon-Condé, (Mademoiſelle de Vermandois) *née* 15 Janvier 1703, Abbeſſe de Beaumont-les-Tours en 1733.

ELISABETH ALÉXANDRINE de Bourbon-Condé, (Mademoiſelle de Sens) *née* 15 Septembre 1705.

LOUIS CHARLES de Bourbon, Comte d'Eu, *né* 15 Octob. 1701.

MARIE VICTOIRE SOPHIE de Noailles, *née* 6 May 1688, *mariée* 2 Février 1723 à Louis Aléxandre de Bourbon Comte de Toulouſe, *veuve* 1er Décembre 1737.

LOUIS JEAN MARIE de Bourbon, Duc de Penthiévre, *né* à Rambouillet 16 Novembre 1725, *marié* 29 Décembre 1744 à Marie Thereſe Félicité d'Eſt, *veuf* 30 Avril 1754.

LOUIS ALÉXANDRE JOSEPH STANISLAS de Bourbon, Prince de Lamballe, *né* 6 Septembre 1747.

N. de Bourbon, fille de M. le Duc de Penthiévre, *née* 13 Mars 1753.

D'ESPAGNE.

CHARLES III. *né* 20 Janv. 1716, Roy des deux Siciles 15 May 1734, *marié* 19 Juin 1738 à Marie Amélie de Saxe, puis Roy d'Eſpagne & des Indes 10 Août 1759, *veuf* 27 Sept. 1760.

CHARLES ANTOINE PASCHAL FRANÇOIS XAVIER JEAN NEPOMUCENE JOSEPH JANVIER SERAPHIN DIEGUE, Prince des Aſturies, *né* 11 Novembre 1748.

GABRIEL ANTOINE FRANÇOIS-XAVIER JEAN-NÉPOMUCENE JOSEPH SÉRAPHIN PASCAL SAUVEUR, Infant d'Eſpagne, *né* 12 May 1752.

ANT. PASCAL FRANÇOIS JEAN NÉPOMUCENE ANIELLO RAYMOND SYLVESTRE, Infant d'Eſpagne, *né* 31 Déc. 1755.

FRANÇOIS-XAVIER ANTOINE PASCAL BERNARD FRANÇOIS-DE-PAULE JEAN-NEPOMUCENE ANIEL JULIEN, Infant d'Eſpagne, *né* 17 Février 1757.

MARIE JOSEPHE, Infante d'Eſpagne, *née* 16 Juillet 1744.

MARIE LOUISE, *voyez* ALLEMAGNE.

DOM LOUIS ANT. JACQ. Infant d'Espagne, frere du Roy, *né* 25 Juillet 1727, a abdiqué l'état ecclésiastique en 1754.

ELISABETH Farneſe, fille d'Odoard Farneſe Prince de Parme, *née* 25 Octobre 1692, *mariée* 24 Décembre 1714, Reine Douairiere de Philippe V. 9 Juillet 1746.

DES DEUX SICILES.

FERDINAND IV. Infant d'Eſpagne, *né* 12 Janvier 1751, Roy des deux Siciles 5 Octobre 1759.

DE PORTUGAL.

JOSEPH de Bragance, *né* 6 Juin 1714, *marié* 19 Janvier 1729, Roy de Portugal 31 Juillet 1750.

MARIE ANNE VICTOIRE d'Eſpagne, Reine de Portugal, *née* 31 Mars 1718.

DOM PEDRO, Infant de Portugal, frere du Roy, *né* 5 Juillet 1717, *marié* 6 Juin 1760 à

MARIE FRANÇOISE ELISABETH JOSEPHE ANTOINETTE GERTRUDE de Portugal, Princeſſe de Béïra, *née* 17 Décembre 1734.

JOSEPH FRANÇOIS XAVIER, Prince de Beïra, *né* 20 Aouſt 1761.

MARIE ANNE FRANÇOISE JOSEPHE RITE JEANNE de Portugal, *née* 8 Octobre 1736.

MARIE FRANÇOISE DOROTHÉE JOSEPHE ANTOINETTE GERTRUDE RITE JEANNE EUGÉNIE de Portugal, *née* 21 Septembre 1739.

MARIE FRANÇOISE BÉNEDICT. ANNE ELISABETH JOSEPHE ANT. LAURENCE IGNACE THÉRESE GERT. RITE ANNE ROSE de Portugal, *née* 25 Juillet 1746.

DOM EMMANUEL, Infant & oncle du Roy, *né* 3 Aouſt 1697.

D'ITALIE.

CLÉMENT XIII. Pape (Charles Rezzonico) Venitien, *né* 7 Mars 1693, Cardinal en 1737; ſon éxaltation 6 Juillet 1758, ſon couronnement le 16 du même mois.

DE PARME.

DOM PHILIPPE, Infant & frere du Roy d'Eſpagne, *né* 15 Mars 1720, *marié* 20 Aouſt 1739, Duc de Parme, de Plaiſance & de Guaſtalla 1749, *veuf* 6 Décembre 1759 de Louiſe Eliſabeth de France.

FERDINAND MARIE PHILIPPE LOUIS, Prince héréditaire de Parme, *né* 20 Janvier 1751.

LOUISE MARIE THERESE, fille du Duc de Parme, *née* 9 Décembre 1751.

DE MODENE.

FRANÇOIS MARIE d'Eſt, *né* 2 Juillet 1698, *marié* 21 Juin 1720 à Charlote Aglaé d'Orleans, Duc de Modene 26 Octobre 1737, *veuf* 19 Janvier 1761.

HERCULE RENAUD, Prince héréditaire de Modene, *né* 22 Novembre 1727, *marié* 29 Septembre 1741 à MARIE THÉRESE CYBO, Princesse héréditaire de Modene, *née* 29 Juin 1725.

MARIE BÉATRIX d'Est, fille du Prince héréditaire de Modene, *née* 7 Avril 1750.

MALTHIDE d'Est, Princesse de Modene, *née* 7 Février 1729.

FORTUNÉE MARIE d'Est, Comtesse de la Marche, *Voyez* FRANCE.

ELISAB. ERNESTINE d'Est, Princesse de Modene, *née* 8 Fév. 1741.

BENÉDICTINE ERNESTINE MARIE, sœur du Duc de Modene, *née* 18 Aoust 1697.

AMÉLIE JOSEPHE, sœur du Duc de Modene, *née* 28 Juillet 1699.

HENRIETTE MARIE de Modene, *née* 27 May 1702, *mariée* 5 Février 1728 à Antoine Farnese Duc de Parme, *veuve* 20 Janvier 1731, *remariée* en 1740 à Leopold Prince de Hesse-Darmstadt, *veuve* 1764.

THÉODORE de Hesse-Darmstad, Duchesse premiere Douairiere de Guastalla, *née* 6 Février 1706, *mariée* 23 Février 1727 à Antoine Ferdinand Gonzague, *veuve* 19 Avril 1729.

MARIE ÉLÉONORE CHARLOTE d'Holstein-Wisembourg, *née* 18 Février 1715, *mariée* 28 Avril 1731 à Joseph Marie Duc de Guastalla, seconde Douairiere, *veuve* 15 Aoust 1746.

DE MALTE.

EMANUEL de Pinto, Portugais, *né* 24 May 1681, élû Grand-Maitre 18 Janvier 1741.

DE SAVOYE.

CHARLES EMANUEL III. de Savoye, *né* 27 Avril 1701, *marié* en 1res noces 16 Févr. 1722 à Anne Christine de Neubourg, morte 12 Mars 1723; en 2des noces 2 Juill. 1724 à Christine Jeanne de Hesse-Rhinfels, dont il étoit *veuf* depuis le 13 Janv. 1735; Roy de Sardaigne & Duc de Savoye 3 Sept. 1730; *remarié* 1er Avril 1737 à Elisabeth Thérese de Lorraine, morte 3 Juillet 1741.

VICTOR AMÉDÉE MARIE, Duc de Savoye, *né* 26 Juin 1726, *marié* 31 May 1750 à MARIE ANTOINETTE FERDINANDE d'Espagne, Duchesse de Savoye, *née* 17 Novembre 1729.

CHARLES EMMANUEL FERDINAND MARIE, Prince de Piémont, *né* 24 May 1751.

VICTOR EMMANUEL de Savoye, Duc d'Aost, *né* 24 Juill. 1759.

MAURICE JOSEPH MARIE de Savoye, Duc de Montferrat, *né* 13 Septembre 1762.

MARIE JOSÉPHINE LOUISE, Princesse de Savoye, *née* 2 Septembre 1753.

MARIE THÉRESE, Princesse de Savoye, *née* 31 Janvier 1756.

MARIE ANNE CHARLOTE, Princeſſe de Savoye, *née* 16 Décembre 1757.

MARIE JOSEPHE FERDINAND, Princeſſe de Savoye, *née* 21 Novembre 1760.

MARIE CHARLOTTE ANTOINETTE ADÉLAÏDE, Princeſſe de Savoye, *née* 17 Janvier 1764.

BENOIST MARIE MAURICE, Duc de Chablais, *né* 21 Juin 1741.

ELÉON. MARIE THER. Princeſſe de Savoye, *née* 28 Fév. 1728.

MARIE LOUISE GABR. Princeſſe de Savoye, *née* 25 Mars 1729.

MARIE FÉLICITÉ, Princeſſe de Savoye, *née* 20 Mars 1730.

LOUIS VICTOR AMÉDÉE JOSEPH de Savoye, Prince de Carignan, *né* à Paris 25 Septembre 1721, *marié* 4 May 1740.
CHRISTINE HENRIETTE de Heſſe-Rhinfels, Princeſſe de Carignan, *née* 21 Novembre 1717.

VICTOR AMEDÉE, fils du Prince de Carignan, *né* 31 Oct. 1743.

EUGENE MARIE LOUIS, fils du Prince de Carignan, *né* 21 Octobre 1753.

CHARLOTE MARIE LOUISE, fille du Prince de Carignan, *née* 17 Aouſt 1742.

LEOPOLDE MARIE, fille du Prince de Carignan, *née* 21 Décembre 1744.

GABRIELLE MARIE, fille du Pr. de Carignan, *née* 17 Mars 1748.

MARIE THÉRESE LOUISE, fille du Prince de Carignan, *née* 8 Septembre 1749.

CATHERINE MARIE LOUISE, fille du Prince de Carignan, *née* 4 Avril 1762.

VICTOIRE MARIE ANNE de Savoye, Princeſſe Douairiere de Carignan, *née* 9 Février 1690, *mariée* 7 Novemb. 1714 à Victor Amedée de Savoye Prince de Carignan, *veuve* 4 Avril 1741.

ISABELLE LOUISE de Savoye-Carignan, *née* 30 Juin 1688.

THÉRESE ANNE FÉLICITÉ de Lichtenſtein, Comteſſe Douairiere de Soiſſons, *née* 11 May 1694, *mariée* 24 Oct. 1713 à Emanuel de Savoye Prince de Soiſſons, *veuve* 27 Décembre 1729.

DE LORRAINE.

STANISLAS Ier. *né* 20 Octob. 1677, *marié* en 1698 à Catherine de Bnin Opalinska, Roy de Pologne, Grand Duc de Lithuanie 12 Juillet 1704, couronné à Warſovie 4 Octob. 1705, Duc de Lorraine & de Bar 18 Janvier 1737, *veuf* 19 Mars 1747.

D'ALLEMAGNE.

FRANÇOIS Ier. *né* 8 Déc. 1708, *marié* 12 Février 1736, Grand Duc de Toſcane 19 Juillet 1737, Empereur 13 Sept. 1745.
MARIE THÉRESE WALPURGE AMÉLIE CHRISTINE d'Autriche, Impératrice, *née* 13 May 1717, Reine de Hongrie & de Bohême 20 Octobre 1740.

JOSEPH BENOIST AUGUSTE, Archiduc, fils de l'Empereur,

né 13 Mars 1741, *marié* 6 Octobre 1760 à Isabelle de Parme, *veuf* 28 Novembre 1763, élu Roi des Romains 26 Mars 1764, couronné 3 Avril suivant

THÉRESE ELISABETH PHILIPPINE LOUISE JOSEPHE JEANNE, fille de l'Archiduc, *née* 20 Mars 1762.

PIERRE LÉOPOLD JOSEPH JEAN ANTOINE JOACHIM PIE GOTHARD, fils de l'Empereur, *né* 5 May 1747, *marié* 16 Février 1764 à MARIE LOUISE, Infante d'Espagne, *née* 24 Novembre 1745.

FERDINAND CHARLES ANTOINE JOSEPH JEAN STANISLAS, fils de l'Empereur, *né* 1er Juin 1754.

MAXIMILIEN FRANÇOIS-XAVIER JOSEPH JEAN ANTOINE VINCESLAS, fils de l'Empereur, *né* 8 Décembre 1756.

MARIE ANNE JOSEPHE JEANNE ANTOINETTE, fille de l'Empereur, *née* 6 Octobre 1738.

MARIE CHRIST. JOSEPHE, fille de l'Empereur, *née* 13 Mai 1742.

MARIE ELISABETH JOSEPHE JEANNE ANTOINETTE, fille de l'Empereur, *née* 13 Août 1743.

MARIE AMÉLIE JOSEPHE JEANNE ANTOINETTE, fille de l'Empereur, *née* 26 Février 1746.

JOSEPHINE GABRIELLE JEANNE ANTOINETTE ANNE, fille de l'Empereur, *née* 19 Mars 1751.

CHARLOTE LOUISE, fille de l'Empereur, *née* 13 Août 1752.

MARIE ANTOINETTE JOSEPHE JEANNE, fille de l'Empereur, *née* 2 Novembre 1755.

CHARLES ALÉXANDRE de Lorraine, frere de l'Empereur, *né* 12 Décembre 1712, *marié* 7 Janvier 1744 à Marie Anne Eléonore Willemine Josephe, Archiducheſſe d'Autriche, 2de fille de Charles VI. *veuf* 16 Décembre 1744, Grand-Maître de l'Ordre Teutonique en 1761.

ANNE CHARLOTTE de Lorraine, ſœur de l'Empereur, *née* 17 May 1714, Abbeſſe de Remiremont 10 May 1738.

EMERIC JOSEPH, Baron de Breidbach de Burresheim, *né* 11 Novembre 1707, Electeur & Archevêque de Mayence, 5 Juillet 1763, ſacré 13 Novembre 1763.

JEAN PHILIPPE de Walderdorff de Moelburg, *né* 26 May 1701, Electeur & Archevêque de Tréves 18 Janvier 1756, Evêque de Worms 20 Juillet 1763.

MAXIMILIEN FRÉDÉRIC de Koniſegg-Rothenfels, *né* 13 May 1708, Electeur & Archevêque de Cologne 6 Avril 1761, Evêque Prince de Munſter 22 Décembre 1762.

MAXIMILIEN JOSEPH, Electeur de Baviere, fils de feu Charles VII. *né* 28 Mars 1727, *marié* 8 Juillet 1747 à MARIE ANNE, Princeſſe de Saxe, Electrice de Baviere, *née* 29 Août 1728.

MARIE JOSEPHE de Baviere, fille de Charles VII. *née* 7 Août

1734, *mariée* 10 Juillet 1755 à Louis Guillaume Georges, Margrave de Bade-Baden, *veuve* 22 Octobre 1761.

JOSEPHE MARIE FÉLICITÉ AUGUSTE de Baviere, fille de feu Charles VII. *née* 30 Mars 1739.

CLÉMENT FRANÇOIS DE PAULE, Duc de Baviere-à-Munich, *né* 19 Avril 1722, *marié* 17 Janvier 1742 à MARIE ANNE JOSEPHE Princesse Palatine de Sultzbach, *née* 22 Juin 1722.

FRÉDÉRIC AUGUSTE, *né* 23 Décembre 1750, Electeur de Saxe 17 Décembre 1763.

CHARLES MAXIMILIEN MARIE JEAN-NEPOMUCENE LOUIS FRANÇOIS-XAVIER JANVIER, frere de l'Electeur de Saxe, *né* 24 Septembre 1752.

ANTOINE CLÉMENT, frere de l'Electeur de Saxe, *né* 27 Décembre 1755.

MAXIMILIEN EMMANUEL, frere de l'Electeur de Saxe, *né* 24 Avril 1759.

MARIE AMÉLIE ANNE JOSEPHE ANTOINETTE JUSTINE AUGUSTINE XAVIER LOUISE JEANNE NEPOMUCENE MAGDELEINE WALPURGE CATHERINE, sœur de l'Electeur de Saxe, *née* 26 Septembre 1757.

THERESE MARIE JOSÉPH. ANNE ANTOIN. WALPURGE IGNACE MADELEINE XAVIERE AUGUSTINE LOUISE FORTUNÉE, sœur de l'Electeur de Saxe, *née* 28 Février 1761.

MARIE ANTOINETTE de Baviere, fille du feu Empereur Charles VII. Electrice de Saxe, *née* 19 Juillet 1724, *veuve* 17 Décembre 1763 de Frédéric Chrétien Léopold, Electeur de Saxe.

XAVIER AUGUSTE, Prince de Saxe, & Administrateur de l'Electorat, *né* 25 Août 1730.

CHARLES CHRÉTIEN, Prince de Saxe, Duc de Courlande, *né* 13 Juillet 1733.

ALBERT CASIMIR IGNACE PIE FRANÇOIS XAVIER, Prince de Saxe, *né* 11 Juillet 1738.

CLÉMENT VENCESLAS, Prince de Saxe, *né* 28 Septemb. 1739, Evêque de Freysingen 18 Avril 1763, de Ratisbonne 27 Avril 1763, sacré 1er Juin 1764, & Coadjuteur de l'Evêché d'Augsbourg, 5 Novembre 1764.

MARIE CHRISTINE ANNE THÉRESE SALOMÉE EULALIE XAVIERE, Princesse de Saxe, *née* 12 Février 1735.

MARIE ELISABETH APOLLINE CASIMIRE FRANÇOISE XAVIERE, Princesse de Saxe, *née* 9 Février 1736.

MARIE CUNEGONDE HEDWIGE FRANÇOISE XAVIERE FLORENCE, Princesse de Saxe, *née* 29 Novembre 1740.

CHARLES THÉODORE, *né* 11 Décemb. 1724, Prince de Sultzbach 20 Juillet 1733, Electeur Palatin 4 Janvier 1743, *marié* 17 Janvier 1742 à

MARIE ELISABETH AloÏSE de Sultzbach, Electrice Palatine *née* 17 Janvier 1721.

CHRÉTIEN IV. Prince Palatin, Duc de Deux-Ponts, *né* 6 Septembre 1722.

FRÉDÉRIC, Prince Palatin de Deux-Ponts, *né* 27 Fév. 1724, *marié* 5 Février 1746 à

MARIE FRANÇOISE de Sultzbach, Princeſſe de Deux-Ponts, *née* 15 Juin 1724.

CHARLES AUGUSTE, fils du Prince de Deux-Ponts, *né* 29 Octobre 1746.

MAXIMILIEN JOSEPH, fils du Prince de Deux-Ponts, *né* 28 May 1756.

CHRISTINE CAROLINE, Princeſſe Palatine de Deux-Ponts, *née* 17 Novembre 1725, *mariée* 19 Aouſt 1741 à Charles Auguſte Fréderic Prince de Waldeck, *veuve* en Juillet 1763.

CAROLINE de Naſſau-Saarbruck, Ducheſſe Douairiere de Chrétien III. Duc de Birkenfeld & de Deux-Ponts, *née* 12 Aouſt 1704, *mariée* 21 Septembre 1719, *veuve* 3 Février 1735.

JEAN, Prince Palatin, Duc de Birckenfeld-Gelnhauſen, *né* 24 May 1698, *marié* en 1744 à

SOPHIE de Daun, Ducheſſe de Birckenfeld-Gelnhauſen, *née* 29 Aouſt 1719.

JEAN CHARLES de Birckenfeld-Gelnhauſen, *né* 18 Sept. 1745.

CHARLES AUGUSTE, Duc de Saxe-Veimar, *né* 3 Sept. 1757.

FRÉDÉRIC III. Duc de Saxe-Gotha, *né* 14 Avril 1699, *marié* à

LOUISE DOROTHÉE de Saxe-Meinungen, Ducheſſe de Saxe-Gotha, *née* 10 Aouſt 1710.

ERNEST, Prince héréditaire de Saxe-Gotha, *né* 30 Janv. 1745.

AUGUSTE, Prince de Saxe-Gotha, *né* 14 Avril 1747.

FRÉDÉRIQUE, Princeſſe de Saxe-Gotha, *née* 30 Janv. 1741.

CHARLOTE AMÉLIE de Heſſe-Philipſthall, Ducheſſe de Saxe-Meinungen, *née* 11 Août 1730, *mariée* 26 Septembre 1750, à Antoine Ulric, Duc de Saxe-Meinungen, *veuve* 27 Janv. 1763.

AUGUSTE FRÉDÉRIC, Prince de Saxe-Meinungen, *né* 19 Novembre 1754.

FREDÉRIC FRANÇOIS, Prince de Saxe-Meinungen, *né* 16 Mars 1756.

GEORGES LOUIS, Prince de Saxe-Meinungen, *né* 18 Novembre 1757.

MARIE CHARLOTTE, Princeſſe de Saxe-Meinungen, *née* 11 Septembre 1751.

GUILLELMINE LOUISE, Princeſſe de Saxe-Meinungen, *née* 6 Août 1752.

ERNEST FRÉDÉRIC III. Duc de Saxe-Hilburghauſen, *né* 10 Juin 1727, *marié* 1er Octobre 1749 à Louiſe ſœur du Roy de Dannemarck, *veuf* 1756, *remarié* à

ERNESTINE AUGUSTE de Saxe-Weimar, Ducheſſe de Saxe-Hildburghauſen, *née* 5 Janvier 1740.

FREDÉRIQUE SOPHIE, fille du Duc de Saxe-Hildburghauſen, *née* 5 Décembre 1755.

PREDÉRIC GUILLAUME, Prince de Saxe-Hildburghauſen, frere du Duc régnant, *né* 8 Octobre 1730.

SOPHIE, Princeſſe de Saxe-Hildburghauſen, *née* 21 Juill 1732.

ERNEST FRÉDÉRIC, Duc de Saxe-Saalfeld, *né* 8 Mars 1724.
CHRISTINE CHARLOTTE LOUISE de Brunſwick-Wolfenbutel, Ducheſſe de Saxe-Saalfeld, *né* 30 Novembre 1726.

CHARLES GUILLAUME, Prince héréditaire de Saxe-Saalfeld, *né* 20 Novembre 1751.

FRÉDÉRIC AUGUSTE HENRY, deuxieme fils du Duc de Saxe-Saalfeld, *né* 12 Avril 1756.

JULIE, fille du Duc de Saxe-Saalfeld, *née* 14 Septembre 1752.

CAROLINE HENRIETTE AMÉLIE, deuxieme fille du Duc de Saxe-Saalfeld, *née* 19 Octobre 1753

ANNE SOPHIE de Schwartzbourg-Rudelſtadt, *née* 9 Septembre 1700, *veuve* 16 Septembre 1764 de François Joſias, Duc de Saxe-Saalfeld.

FRÉDÉRIC GUILL. Margrave de Brandebourg-Schwet, *né* 27 Décembre 1700, *marié* 10 Novembre 1734 à
SOPHIE DOROTHÉE de Pruſſe, Margrave de Brandebourg-Schwedt, *née* 25 Janvier 1719.

HENRY FRÉDERIC, frere du Margrave de Brandebourg-Schwet, *né* 21 Aouſt 1709, *marié* 13 Mars 1739 à Léopoldine Marie d'Anhalt Deſſau, *née* 18 Avril 1716.

CHARLES, Margrave de Brandebourg-Sonnenbourg, *né* 10 Juin 1705.

CHRISTIAN FRÉDÉRIC, Margrave de Brandebourg-Bareith, *né* 24 Février 1736, *marié* à
FRÉDÉRIQUE CAROLINE de Saxe-Saalfeld, Margrave de Brandebourg-Bareith, *née* 26 Juin 1735.

CHARLES de Brunſwick Duc de Wolffenbutel, *né* premier Aouſt 1713, *marié* 2 Juillet 1733 à Philippine Charlote de Pruſſe, *veuf* 1762.

CHARLES GUILLAUME de Brunſwick, Duc de Bevern-Lunebourg, *né* 10 Octobre 1735, *marié* 16 Janvier 1764 à
AUGUSTINE, ſœur du Roi d'Angleterre, *née* 11 Août 1737.

FRÉDÉRIC, Duc de Mecklenbourg-Schwerin, *né* 9 Novembre 1717, *marié* à
LOUISE FRÉDÉRIQUE de Wirtemberg-Stutgard, Ducheſſe de Mecklenbourg-Schwerin, *née* 23 Février 1722.

ADOLPHE FRÉDÉRIC IV. Duc de Mecklenbourg-Strelitz, *né* 5 May 1738.

CHARLES EUGENE, Duc de Wirtemberg-Stuttgard, *né* 11 Fé-

vrier 1728, *marié* 26 Septembre 1741 à Elisabeth Sophie de Brandebourg-Bareith, *veuf* 25 Octobre 1759.

LOUIS EUGENE, Prince de Wirtemberg, *né* 5 Janvier 1731.

FRÉDÉRIC EUGENE, Prince de Wirtemberg, *né* 31 Janvier 1732, *marié* 29 Novembre 1754 à Frédérique Dorothée de Brandebourg-Schwedt, *née* 18 Décembre 1736.

CHARLES CHRISTIAN, Duc de Wirtemberg-Oëls, *né* 26 Octobre 1716.
MARIE SOPHIE de Solms-Laubac, Ducheſſe de Wirtemberg-Oëls, *née* 3 Avril 1721.

FRÉDERIC, Landgrave de Heſſe-Caſſel, *né* 14 Mars 1720, *marié* 17 May 1740 à
MARIE de Brunſwich d'Hannovre, 4e fille du feu Roy d'Angleterre, *née* 16 Mars 1723.

GUILLAUME, Prince Héréditaire de Heſſe, *né* 3 Juin 1743, *marié* en 1764 à
GUILLELMINE CAROLINE de Dannemarck, *née* 10 Juill. 1747.

CHARLES, Prince de Heſſe, *né* 19 Décembre 1744.

FRÉDÉRIC, Prince de Heſſe, *né* 11 Septembre 1747.

CONSTANTIN, Landgrave de Heſſe-Reinfels, *né* 21 May 1716, *marié* 25 Aouſt 17.. à
MARIE EVE de Staremberg, Landgrave de Heſſe-Rhinfels, *née* 12 Décembre 1725.

VICTOR AMÉDÉ, Prince héréditaire, *né* 5 Juin 1746.

LOUIS, *né* 13 Octobre 1749.

CHRÉTIEN, *né* 30 Novembre 1750.

CHARLES, *né* 10 Janvier 1752.

ANNE VICTOIRE, niece du Landgrave de Heſſe-Reinfels, *née* 25 Février 1728, *mariée* 11 Décembre 1745 à Charles Prince de Rohan-Soubiſe, *né* 16 Juillet 1715.

LOUIS VII. Landgrave de Heſſe-Darmſtadt, *né* 5 Avril 1691.

LOUIS, Prince héréditaire de Heſſe-Darmſtadt, *né* 15 Décembre 1719, *marié* 11 Aouſt 1741 à
CHRISTINE CAROLINE de Deux-Ponts, Princeſſe héréditaire de Heſſe Darmſtadt, *née* 9 Mars 1721.

LOUIS, fils du Prince héréditaire, *né* 14 Juin 1753.

FRÉDÉRIC LOUIS, fils du Prince héréditaire, *né* 10 Juin 1759.

GEORGES GUILLAUME, Prince de Heſſe-Darmſtadt, frere de Louis, Prince héréditaire, *né* 11 Juillet 1722, *marié* 15 Mars 1748 à
MARIE LOUISE ALBERTINE de Linange, Princeſſe de Heſſe, *née* 16 Mars 1729.

LOUIS GEORGES CHARLES, fils du Prince de Heſſe, *né* 27 Mars 1749.

FRÉDÉRIC LOUIS, Landgrave de Heſſe-Hombourg, *né* 30 Janvier 1748.

ELISABETH AUGUSTE FRANÇOISE, fille du premier lit de feu Guillaume Georges, Margave de Bade-Baden, *née* 16 Mars 1726.

MARIE VICTOIRE d'Aremberg, *née* 26 Octobre 1714, *veuve* en 1761 d'Auguſte Guillaume Georges, Margrave de Bade-Baden

GUILL. Prince de Naſſau-Dieſt, *né* 5 Mars 1748, Stathouder.

CHARLES CHRÉTIEN, Prince de Naſſau-Weilbourg, *né* 11 Janvier 1735.

HENRIETTE, Princeſſe de Naſſau-Weilbourg, *née* 13 Oct. 1726.

CHARLES FRÉDÉRIC, Margrave de Bade-Dourlach, *né* 22 Novembre 1728, *marié* à
CHARLOTE LOUISE de Heſſe-Darmſtadt, Margrave de Bade-Dourlach, *née* 11 Juillet 1723.

CHARLES LOUIS, Prince héréditaire, *né* 14 Février 1755.

FRÉDÉRIC, Prince de Bade-Dourlach, frere du précédent, *né* 29 Aouſt 1756.

FRÉDÉRIC CHRISTIAN, Duc d'Holſtein-Sunderbourg, *né* 6 Avril 1721.

CHARLES LOUIS, Duc d'Holſtein-Beck, *né* 18 Sept. 1690.
ANNE d'Orzelska, Ducheſſe d'Holſtein-Beck, *née* 26 Nov. 1707.

FRÉDÉRIC, Duc de Holſtein-Gluskbourg, *né* 1er Avril 1701.
HENRIETTE AUGUSTINE de la Lippe-Detmold, Ducheſſe de Holſtein-Glusksbourg, *née* 20 Mars 1725.

CHRISTINE IRMENGARDE de Rewentlaw, *née* 2 May 1711, *veuve* 22 Oct. 1761 de Fréd. Charles, Duc de Holſtein-Ploën.

LÉOPOLD FRÉDÉRIC FRANÇOIS, Prince d'Anhalt-Deſſaw, *né* 1er Aouſt 1740.

VICTOR FRÉD. Prince d'Anhalt-Berbourg, *né* 20 Sept. 1700.

VICTOR AMEDÉE, Prince d'Anhalt-Schaumbourg, *né* 7 Septembre 1693.
HEDVIGE SOPHIE de Henkel-Oderberg, Princeſſe d'Anhalt-Schaumbourg, *née* 4 May 1717.

CHARL. GEORGES. Prince d'Anhalt-Coëthen, *né* 9 Aouſt 1730.

FRÉDÉRIC AUGUSTE, Prince d'Anhalt-Zerbſt, *né* 8 Aouſt 1734, *marié* 8 Novembre 1753 à Caroline de Heſſe-Caſſel, *veuf* 23 Juin 1759, *remarié* en 1764 à
CHRISTINE ELISABETH ALBERTINE d'Anhalt-Bernbourg, *née* 14 Novembre 1746.

FREDÉRIC AUGUSTE de Holſtein-Eutin, *né* 10 Septembre 1711, *marié* 21 Novembre 1752 à
FRÉDERIQUE GUILLELMINE de Heſſe-Caſſel, *née* 31 Octobre 1722.

DE PRUSSE.

FRÉDÉRIC II. *né* 24 Janv. 1712, *marié* 12 Juin 1733, Electeur de Brandebourg & Roy de Pruſſe 31 May 1740.

vrier 1728, *marié* 26 Septembre 1744 à Elisabeth Sophie de Brandebourg-Bareith, *veuf* 25 Octobre 1759.

LOUIS EUGENE, Prince de Wirtemberg, *né* 5 Janvier 1731.

FRÉDÉRIC EUGENE, Prince de Wirtemberg, *né* 31 Janvier 1732, *marié* 29 Novembre 1754 à Frédérique Dorothée de Brandebourg-Schwedt, *née* 18 Décembre 1736.

CHARLES CHRISTIAN, Duc de Wirtemberg-Oëls, *né* 26 Octobre 1716.

MARIE SOPHIE de Solms-Laubac, Ducheſſe de Wirtemberg-Oëls, *née* 3 Avril 1721.

FRÉDERIC, Landgrave de Heſſe-Caſſel, *né* 14 Mars 1720, *marié* 17 May 1740 à

MARIE de Brunſwich d'Hannovre, 4e fille du feu Roy d'Angleterre, *née* 16 Mars 1723.

GUILLAUME, Prince Héréditaire de Heſſe, *né* 3 Juin 1743, *marié* en 1764 à

GUILLELMINE CAROLINE de Dannemarck, *née* 10 Juill. 1747.

CHARLES, Prince de Heſſe, *né* 19 Décembre 1744.

FRÉDÉRIC, Prince de Heſſe, *né* 11 Septembre 1747.

CONSTANTIN, Landgrave de Heſſe-Reinfels, *né* 21 May 1716, *marié* 25 Aouſt 17.. à

MARIE EVE de Staremberg, Landgrave de Heſſe-Rhinfels, *née* 12 Décembre 1725.

VICTOR AMÉDÉ, Prince héréditaire, *né* 5 Juin 1746.

LOUIS, *né* 13 Octobre 1749.

CHRÉTIEN, *né* 30 Novembre 1750.

CHARLES, *né* 10 Janvier 1752.

ANNE VICTOIRE, niece du Landgrave de Heſſe-Reinfels, *née* 25 Février 1728, *mariée* 11 Décembre 1745 à Charles Prince de Rohan-Soubiſe, *né* 16 Juillet 1715.

LOUIS VII. Landgrave de Heſſe-Darmſtadt, *né* 5 Avril 1691.

LOUIS, Prince héréditaire de Heſſe-Darmſtadt, *né* 15 Décembre 1719, *marié* 11 Aouſt 1741 à

CHRISTINE CAROLINE de Deux-Ponts, Princeſſe héréditaire de Heſſe Darmſtadt, *née* 9 Mars 1721.

LOUIS, fils du Prince héréditaire, *né* 14 Juin 1753.

FRÉDÉRIC LOUIS, fils du Prince héréditaire, *né* 10 Juin 1759.

GEORGES GUILLAUME, Prince de Heſſe-Darmſtadt, frere de Louis, Prince héréditaire, *né* 11 Juillet 1722, *marié* 15 Mars 1748 à

MARIE LOUISE ALBERTINE de Linange, Princeſſe de Heſſe, *née* 16 Mars 1729.

LOUIS GEORGES CHARLES, fils du Prince de Heſſe, *né* 27 Mars 1749.

FRÉDÉRIC LOUIS, Landgrave de Heſſe-Hombourg, *né* 30 Janvier 1748.

ELISABETH AUGUSTE FRANÇOISE, fille du premier lit de feu Guillaume Georges, Margave de Bade-Baden, *née* 16 Mars 1726.

MARIE VICTOIRE d'Aremberg, *née* 26 Octobre 1714, *veuve* en 1761 d'Auguſte Guillaume Georges, Margrave de Bade-Baden

GUILL. Prince de Naſſau-Dieſt, *né* 5 Mars 1748, Stathouder.

CHARLES CHRÉTIEN, Prince de Naſſau-Weilbourg, *né* 11 Janvier 1735.

HENRIETTE, Princeſſe de Naſſau-Weilbourg, *née* 13 Oct. 1726.

CHARLES FRÉDÉRIC, Margrave de Bade-Dourlach, *né* 22 Novembre 1728, *marié* à
CHARLOTE LOUISE de Heſſe-Darmſtadt, Margrave de Bade-Dourlach, *née* 11 Juillet 1723.

CHARLES LOUIS, Prince héréditaire, *né* 14 Février 1755.

FRÉDÉRIC, Prince de Bade-Dourlach, frere du précédent, *né* 29 Aouſt 1756.

FRÉDÉRIC CHRISTIAN, Duc d'Holſtein-Sunderbourg, *né* 6 Avril 1721.

CHARLES LOUIS, Duc d'Holſtein-Beck, *né* 18 Sept. 1690.
ANNE d'Orzelska, Ducheſſe d'Holſtein-Beck, *née* 26 Nov. 1707.

FRÉDÉRIC, Duc de Holſtein-Gluskbourg, *né* 1er Avril 1701.
HENRIETTE AUGUSTINE de la Lippe-Detmold, Ducheſſe de Holſtein-Glusksbourg, *née* 20 Mars 1725.

CHRISTINE IRMENGARDE de Rewentlaw, *née* 2 May 1711, *veuve* 22 Oct. 1761 de Fréd. Charles, Duc de Holſtein-Ploën.

LÉOPOLD FRÉDÉRIC FRANÇOIS, Prince d'Anhalt-Deſſaw, *né* 1er Aouſt 1740.

VICTOR FRÉD. Prince d'Anhalt-Berbourg, *né* 20 Sept. 1700.

VICTOR AMEDÉE, Prince d'Anhalt-Schaumbourg, *né* 7 Septembre 1693.
HEDVIGE SOPHIE de Henkel-Oderberg, Princeſſe d'Anhalt-Schaumbourg, *née* 4 May 1717.

CHARL. GEORGES, Prince d'Anhalt-Coëthen, *né* 9 Aouſt 1730.

FRÉDÉRIC AUGUSTE, Prince d'Anhalt-Zerbſt, *né* 8 Aouſt 1734, *marié* 8 Novembre 1753 à Caroline de Heſſe-Caſſel, *veuf* 23 Juin 1759, *remarié* en 1764 à
CHRISTINE ELISABETH ALBERTINE d'Anhalt-Bernbourg, *née* 14 Novembre 1746.

FREDÉRIC AUGUSTE de Holſtein-Eutin, *né* 10 Septembre 1711, *marié* 21 Novembre 1752 à
FRÉDERIQUE GUILLELMINE de Heſſe-Caſſel, *née* 31 Octobre 1722.

DE PRUSSE.

FRÉDÉRIC II. *né* 24 Janv. 1712, *marié* 12 Juin 1733, Electeur de Brandebourg & Roy de Pruſſe 31 May 1740.

ELISABETH CHRISTINE de Brunſwick-Wolffenbutel, Electrice de Brandebourg & Reine de Pruſſe, *née* 8 Novembre 1715.

LOUISE AMÉLIE de Brunſwick-Wolffenbutel, Princeſſe Royale de Pruſſe, *née* 29 Janvier 1722, *mariée* 6 Janvier 1742 à Auguſte Guillaume Prince Royal de Pruſſe, aîné des freres du Roy, *veuve* 12 Juin 1758.

FRÉDERIC GUILLAUME, fils du feu Prince Royal de Pruſſe, *né* 25 Septembre 1744, *marié* 18 Juillet 1764 à ELISABETH CHRISTINE LOUISE de Brunſwick-Wolffenbutel.

FREDÉRIC HENRI CHARLES, fils du feu Prince Royal de Pruſſe, *né* 30 Décembre 1747.

FRÉDÉRIQUE SOPHIE GUILLELMINE, fille du feu Prince Royal de Pruſſe, *née* 7 Aouſt 1751.

FRÉDÉRIC HENRY LOUIS, frere du Roy de Pruſſe, *né* 18 Janvier 1726, *marié* 15 Juin 1752 à Guillelmine de Heſſe-Caſſel, *née* 25 Février 1726.

AUGUSTE FERDINAND, frere du Roy de Pruſſe, *né* 23 May 1730, *marié* 27 Septembre 1755 à Anne Eliſabeth Louiſe de Brandebourg-Schwedt, *née* 22 Avril 1738.

FREDÉRIQUE ELISABETH DOROTHÉE, fille du Prince Ferdinand, *née* 1er Novembre 1761.

ANNE AMÉLIE, ſœur du Roy de Pruſſe, *née* 9 Nov. 1723, Abbeſſe de Quedlinbourg.

FRÉDÉRIQUE LOUISE, ſœur du Roy de Pruſſe, *née* 28 Septembre 1714, *mariée* 30 May 1729 à Charles Frédéric, Margrave de Brandebourg-Anſpach, *veuve* 3 Aouſt 1757.

D'ANGLETERRE.

GEORGES III. *né* 4 Juin 1738, proclamé Roy d'Angleterre 26 Octobre 1760, & Electeur d'Hanovre, *marié* 8 Septembre 1761 à CHARLOTTE SOPHIE, Princeſſe de Mecklembourg-Strelits, Reine d'Angleterre, *née* 16 Mai 1744; couronnés 22 Septembre 1761.

GEORGES FRÉDÉRIC AUGUSTE, Prince de Galles, & Electoral d'Hannovre, *né* 12 Aout 1762.

FREDÉRIC, Duc de Gloceſter, *né* 16 Août 1763, Prince & Evêque d'Oſnabruk, 27 Février 1764.

EDOUARD AUGUSTE, Duc d'Yorck, frere du Roy, *né* 25 Mars 1739.

GUILLAUME HENRY, frere du Roy, *né* 25 Novembre 1743; Duc de Gloceſter & d'Edimbourg. 1764.

HENRY FRÉDERIC, frere du Roy, *né* 7 Novembre 1745.

FRÉDÉRIC GUILLAUME, frere du Roy, *né* 24 May 1750.

AUGUSTINE, ſœur du Roy, *Voyez l'article* de Brunſwik-Bevern-Lunebourg à celui d'ALLEMAGNE.

LOUISE ANNE, sœur du Roy, *née* 19 Mars 1749.

CAROLINE MATILDE, sœur du Roi, *née* 22 Juillet 1751.

AUGUSTINE de Saxe-Gotha, Princesse de Galles, mere du Roy, *née* 29 Novembre 1719, *mariée* 8 May 1736 à Frédéric Louis Prince de Galles, *veuve* 31 Mars 1751.

GUILLAUME AUGUSTE, oncle du Roy, Duc de Cumberland, *né* 26 Avril 1721.

AMÉLIE SOPHIE ELÉONORE, tante du Roy, *née* 16 Juin 1711.

MARIE d'Angleterre, *Voyez* HESSE-CASSEL.

JACQUES Stuard, Chevalier de Saint-Georges, fils de Jacques II. Roy d'Angleterre, *né* 21 Juin 1688, *marié* 3 Septembre 1719 à Marie Clémentine Sobieska, *veuf* 18 Janvier 1735.

CHARLES EDOUARD LOUIS PHILIPPE CASIMIR, fils de Jacques Stuard, *né* à Rome 31 Décembre 1720.

HENRY BENOIST MARIE CLÉMENT, second fils de Jacques Stuard, *né* 6 Mars 1725, Cardinal en 1747.

DE DANNEMARC.

FRÉDÉRIC V. *né* 31 Mars 1723, *marié* 9 Nov. 1743 à Louise d'Angleterre, Roy de Dannemarc & de Norvege 6 Aouſt 1746, couronné 4 Septembre 1747, *veuf* 19 Décembre 1751, *remarié* 26 Juin 1752 à

JULIE MARIE de Brunſwick de Wolfenbutel, Reine de Dannemarc & de Norvege, *née* 4 Septembre 1729.

CHRISTIAN, Prince Royal de Dannemarc, *né* 29 Janvier 1749.

FRÉDÉRIC, Prince de Dannemarc, *né* 11 Octobre 1753.

SOPHIE MAGDEL. Princeſſe de Dannemarc, *née* 3 Juillet 1746.

GUILLELMINE CAROLINE, *Voyez* Heſſe-Caſſel.

LOUISE, Princeſſe de Dannemarc, *née* 30 Janvier 1750.

CHARLOTE AMÉLIE, tante du Roy de Dannemarc, *née* 6 Octobre 1706.

SOPHIE MADELEINE de Brandebourg-Culmbach, *née* 28 Novembre 1700, *mariée* 7 Aouſt 1721 à Chrétien d'Oldenburg VI. Reine Douairiere de Dannemarc & de Norvege 6 Août 1746.

DE SUE'DE.

ADOLPHE FRÉDÉRIC de Holſtein-Eutin, *né* 14 May 1710, *marié* 17 Juillet 1744, Roy de Suede 6 Avril 1751, couronné 7 Décembre ſuivant.

LOUISE ULRIQUE, ſœur du Roy de Pruſſe, Reine de Suede, *née* 24 Juillet 1720.

GUSTAVE d'Holſtein-Eutin, Prince Royal de Suede, *né* 24 Janvier 1746.

CHARLES, Prince de Suede, *né* 7 Octobre 1748.

FRÉD. ADOLPHE, Prince de Suede, *né* 18 Juillet 1750.

SOPHIE ALBERTINE, Princeſſe de Suede, *née* 8 Octobre 1753.

DE RUSSIE, *ou* MOSCOVIE.

CATHERINE ALEXIEWNA II. *née* 2 May 1729, *mariée* 1er Septembre 1745 à Pierre III. Empereur, Impératrice & Autocratice de toutes les Ruſſies 28 Juin 1762, *veuve* 28 Juillet 1762, couronnée à Moſcou 3 Octobre 1762.

PAUL PETROWITZ, fils de l'Impératrice, Grand Duc de Ruſſie, *né* 1er Octobre 1754.

DE TURQUIE.

MUSTAPHA III. *né* en 1723, Grand Sultan 30 Octobre 1757.

CARDINAUX qui compoſent le Sacré Collége.

LEs Cardinaux ſont partagez en trois Ordres; les ſix Cardinaux Evêques, les 50 Cardinaux Prêtres, & les 14 Diacres. Les ſix Cardinaux Evêques ont pour Titres ſix Evéchez ſituez près de Rome: le premier eſt Evêque d'*Oſtie*, & *Doyen* du ſacré Collége; le ſecond eſt Evêque de *Porto*, & *Soudoyen*; les quatre autres Cardinaux ſont Evêques de *Sabine*, de *Paleſtrine*, de *Freſcati*, & d'*Albano*: ces ſix Evéchez ſont compatibles avec d'autres Evêchez ou Archevéchez. Les Cardinaux Prêtres & les Cardinaux Diacres ont pour Titre chacun une des Egliſes de la Ville de Rome: les Doyens de ces trois Ordres ſont ce qu'on appelle les *trois Chefs d'Ordres*. Le nombre des Cardinaux a été fixé à 70 par le Pape Sixte V. en 1588.

CARDINAUX EVESQUES.

Création de Benoiſt XIV.

1743 CHarles Alb. Guidobono Cavalchini, *de Tortone*, né le 26 Juillet 1683, *Doyen*.
1745 Frédéric Marcel Lante, *Romain*, le 18 Avril 1695.
1747 Jean François Albani d'Urbin, *Romain*, 26 Févr. 1720.
1747 Henry Benoiſt Marie Clément Duc d'York, *né à Rome* le 6 Mars 1725.
1753 Fabrice Serbelloni, *Milanois*, né 7 Novembre 1695.
1753 Jean François Stoppani, *Milanois*, né 16 Septembre 1695.

CARDINAUX PRESTRES.

Création de Benoiſt XIV.

1743 Jacques Oddi, *de Perouſe*, le 12 Novembre 1679, *Doyen*.
1743 Marcel Creſcenzi, *Romain*, le 20 Octobre 1694.
1743 Joſeph Pozzobonelli, *Milanois*, né le 11 Aouſt 1696.
1747 Charles Victor Amédée des Lances, *de Turin*, né 1er Septembre 1712.
1753 Joſeph Marie Feroni, *Florentin*, né 30 Avril 1693.
1753 Charles François d'Urini, *Milanois*, né 20 Janvier 1693.

1753 Vincent Malvezzi, *Bolonois*, né 22 Février 1715.
1753 Antoine André Galli, *Bolonois*, né 30 Novembre 1697.
1754 Antoine Sersale, *Napolitain*, né 26 Juin 1702.
1754 Louis Ferdinand de Cordoue, *Espagnol*, né 22 Janv. 1696.
1756 Jean-Baptiste Rovero, *d'Asti*, né 28 Novembre 1684.
1756 François de Solis Folch de Cardona, *Espagnol*, 17 Fév. 1713.
1756 Paul d'Alcert de Luynes, né *à Versailles* 5 Janvier 1703.
1756 Etienne René Potier de Gesvres, né *à Paris* 2 Janv. 1697.
1756 Franç. Conrard Casimir de Rodt, *à Marbourg* 10 Mars 1706.
1756 François de Saldanha, *Portugais*, né 20 May 1713.

Création de Clément XIII.

1758 Charles Rezzonico, *Vénitien*, né le 25 Avril 1724.
1758 Antoine Marin Priuli, *Vénitien*, né le 25 Août 1707.
1759 Ferdinand Marie de Rossi, *de Cortonne*, né 4 Août 1696.
1759 Ignace Crivelli, *de Crémone*, né 30 Septembre 1698.
1759 Philippe Accaiuoli Fiorantino, *Romain*, 12 Mars 1700.
1759 Jérôme Spinola, *Génois*, 15 Octobre 1713.
1759 Santé Veronese, *Vénitien*, 12 Juin 1684.
1759 Joseph Marie Castelli, *Milanois*, 4 Octobre 1705.
1759 Pierre François Busli, *Romain*, 28 Juin 1684.
1759 Gaétan Fantuzzi, *de Ravennes*, 1er Août 1708.
1759 Pierre Jérôme Guglielmi, *Romain*, 4 Décembre 1694.
1759 Pierre Paul Conti, *Romain*, 24 Février 1689.
1759 Nicolas Antonelli, *de Pergole*, 8 Juillet 1698.
1759 François Laurent Ganganelli, *d'Arcangel*, 31 Octobre 1705.
1759 Marc Antoine Colonna, *Romain*, 16 Août 1724.
1761 Bonaventure de Cordoue-Spinola de la Cerda, *Espagnol*, 23 Mars 1724.
1761 Christophe de Migazzi de Valle da Solletturin, *de Trente*, 20 Octobre 1714.
1761 Antoine Clairiadus de Choiseul-Beaupré, *François*, né 28 Septembre 1706.
1761 Jean François Joseph de Rochechouart, *François*, né 14 Janvier 1708.
1761 François Christophe de Hutten, *de Weissenfels*, né 8 Mars 1706.
1761 François Henry Virginius Natta, *de Cazal*, 10 Janv. 1701.
1761 Jean Molino, *Vénitien*, né 16 Avril 1705.
1761 Louis Constantin Prince de Rohan, *François*, 24 May 1697.
1763 Simon Buonaccorsi, *de Macerata*, né 17 Novembre 1708.

CARDINAUX DIACRES.

Création d'Innocent XIII.

1721 Alexandre Albani, *Doyen*, *d'Urbin*, né le 15 Octobre 1692.

Création de Clément XII.

1730 Neri Marie Corsini, *Florentin*, né le 19 May 1685.

Création de Benoist XIV.

1743 Prosper Colonna di Sciarra, *Romain*, le 17 Janvier 1707.
1743 Dominique Orsini Romano, *Napolitain*, né 5 Juin 1719.
1753 Flavio Chigi, *Romain*, né 8 Septembre 1711.
1753 Louis Marie Torrigiani, *Florentin*, né 18 Octobre 1697.

Création de Clément XIII.

1758 François Joachim de Pierre de Bernis, *François*, né 22 May 1715.
1759 Jean Constance Caracciolo, *Napolitain*, né 19 Déc. 1715.
1759 Nicolas Perrelli, *Napolitain*, 22 Octobre 1696.
1759 André Corsini, *Romain*, 11 Juin 1735.
1761 Corneille Monti Caprara, *Bolonois*, né 16 Août 1703.
1763 André Negroni, *Romain*, né ....

LE CLERGÉ.

LE Clergé de France est le premier Corps du Royaume : il est composé de seize Provinces, Paris, Lyon, Rouen, Sens, Reims, Tours, Bourges, Alby, Bordeaux, Ausch, Narbonne, Toulouse, Arles, Aix, Vienne, & Embrun, & en partie des trois autres, Treves, Taragone, & Mayence.

On distingue deux sortes d'Assemblées générales du Clergé : il y en a qu'on regarde comme ordinaires ; les autres sont extraordinaires. Il n'y a point de tems réglé pour les Assemblées extraordinaires, &c. *Voyez* l'Edition de 1748, page 46.

ARCHEVESCHEZ ET EVESCHEZ, leur taxe en Cour de Rome, & leur revenu.

1746 PARIS, Christophe de Beaumont, né au Château de la Roque, Diocèse de *Sarlat*, 26 Juillet 1703, sacré Evêque de Bayonne 1741 24 Décemb. puis Archevêque de Vienne en 1745 ; taxé 4283 florins, vaut par an 200 mille liv. *Curcs* 492.

1746 CHARTRES, Pierre Augustin Bernardin de Rosset de Rocozel de Fleury, né au Château de Perignan, Diocèse de *Narbonne*, 3 May 1717, sacré 1746 16 Octob. 4000 fl. 25000 l. *C.* 810

1759 MEAUX, Jean Louis de la Marthonie de Caussade, né à *Périgueux* en 1712, sacré Evêque de Poitiers 1749 18 Mars ; 2000 fl. 25000 liv. 210

1758 ORLEANS, Louis Sextius de Jarente de la Bruyere, né à *Marseille*

Marseille en 1706, sacré Evêque de Digne 1747 21 Octobre; 2000 fl. 50000 l. *Cures* 212

1753 BLOIS, Charles Gilbert de May de Termont, du Diocèse de *Limoges*, né en 1707, sacré 1753 30 Décembre; 2533 fl. 24000 liv. 200

1758 LYON, Antoine de Malvin de Montazet, du Diocèse d'*Agen*, né en 1712, sacré Evêque d'Autun 1748 25 Aoust; 3000 fl. 50000 liv. 764

1758 AUTUN, Nicolas de Bouillé, du Diocèse de *Saint-Flour*, né en 1702, sacré 1758 1er Oct. 4080 fl. 30000 liv. 610

1734 LANGRES, Gilbert de Montmorin de Saint-Herem, né au Château de Lastac, Diocèse de *Clermont*, 6 Juillet 1691, sacré Evêque titulaire de Sydon 1723 7 Novemb. nommé à l'Evêché d'Aire le même jour: 9000 fl. 40000 l. 600

1763 MACON, Gabriel François Moreau, né à *Paris* en 1723, sacré Evêque de Vence 29 Avril 1759, nommé à Mâcon le 29 Novembre 1763; 1000 fl. 20000 liv. 268

1753 CHALON-SUR-SAONE, Louis Henry de Rochefort-Daily, du Diocèse *du Puy*, né en 1710, sacré 1754 18 Avril; 700 fl. 14000 liv. 720

1755 DIJON, Claude Marc Antoine d'Apchon, né à *Montbrison* en 1721, sacré 1755 19 Octobre; 1233 fl. 25000 liv. 154

1741 S. CLAUDE, Joseph de Mellet de Fargues, né au Château de Fargue, Diocèse de *Saint-Flour*, en 1708, sacré premier Evêque de S. Claude 1741 5 Août, 1500 fl. 27000 liv.

☞ 1754 Jean-Baptiste Marie Bron, du Diocèse de *Lyon*, né en 1713, sacré en 1755 Evêq. d'Egée, suffragant de Lyon.

1759 ROUEN, Dominique de la Rochefoucauld, de *St Elpis*, Diocèse de *Mende*, né en 1713, sacré Archevêq. d'Alby 1747 29 Juin; 12000 fl. 100000 l. 1388

1753 BAYEUX, Pierre Jules César de Rochechouart, né au Château de Montigny, Diocèse d'*Orleans*, 8 Mars 1698, nommé Evêque d'Evreux 1733, sacré 1734 21 May; 4433 fl. 90000 liv. 611

1764 AVRANCHES, N. Raimond de Durfort, du Diocèse de... sacré 8 Septembre 1764; 2500 fl. 15000 liv. 180

1759 EVREUX, Louis Albert de Lesé de Marnézia, du Diocèse de *Besançon*, né en 1707, sacré 1759 6 Novemb. 2500 fl. 28000 liv. 485

1740 SÉEZ, Louis François Néel de Cristot, né à Rouen en 1698, sacré 1740 11 Décembre; 3000 fl. 16000 liv. 500

1761 LIZIEUX, Jacques Marie de Caritat de Condorcet, du Diocese de *Die*, né en 1703, sacré 1742 28 Janv. nommé à Gap en 1741, à Auxerre en 1754; 4000 fl. 50000 l. 586

1764 COUTANCES, N. de Talaru de Chalmazel, né à... du Diocèse de... en...; 2500 fl. 25000 l. 450

1753 SENS, Paul d'Albert de Luynes, né à *Versailles* 5 Janvier 1703, nommé Ev. de Bayeux en 1729, sacré 25 Sept. de la même année, Cardinal en 1756; 6166 fl. 70000 liv. 674

1761 TROIES, Claude Matthias Joseph de Barral, né à *Grenoble* 6 Septembre 1716, sacré 1761 29 Mars; 2500 fl. 20000 l. *Cures* 417

☞ Matthias Poncet de la Riviere, né à Paris en 1708, sacré 1742 2 Septembre, a donné sa démission en 1758.

1754 AUXERRE, Jean-Baptiste Marie Champion de Cicé, né à *Rennes* en 1724, sacré à Rome par le Pape, 1758 3 Sept. nommé à Troyes en 1758: 4400 fl. 50000 liv. 278

1751 NEVERS, Jean Antoine Tinseau, né à *Besançon* en 1697, sacré Evêq. de Belley 1745 12 Sept. 2150 fl. 20000 l. 171

1754 BETHLÉEM, Charles Marie de Quelen, né à *Cornouailles* en 1703, sacré 1755 19 Janvier; 33 fl. 1000 liv. Il a sa résidence auprès de Clamecy en Nivernois.

Les trois Evéchez suivans sont suffragans de Tréves.

1760 * METS, Louis Joseph de Montmorency de Laval, né à *Baycler*, Diocèse d'*Angoulême* en 1724, nommé Evêque d'Orléans en 1753, sacré 1754 10 Février, nommé à l'Evêché de Condom 1757; 6000 fl. 120000 liv. 613

1754 * TOUL, Claude Drouas de Boussey, du Diocèse d'*Autun*, né en 1713, sacré 1754 12 May: 2500 fl. 30000 liv. 1700

1754 * VERDUN, Aimard Chrétien de Nicolay, né à *Paris* en 1720, sacré 1754 16 Juin; 4466 fl. 50000 l. 350

1762 REIMS, Charles Antoine de la Rocheaymond, né au Château de Mainsat, Diocèse de *Limoges*, 17 Février 1697, sacré Ev. de Sarept 1725 5 Aoust, nommé à l'Ev. de Tarbes 1739, à l'Arch. de Toulouse 1740, & à l'Archevêché de Narbonne en 1752; 4750 fl. 50000 liv. 690

1764 SOISSONS, Henri Joseph Claude de Bourdeilles, né 7 Décembre 1722, Diocèse de *Saintes*, sacré Evêque de Tulles 12 Décembre 1762; 2400 fl. 18000 liv. 450

1764 CHALONS-SUR-MARNE, Antoine Eléonore Léon le Clerc de Juigné de Neuchelles, du Diocèse de... né... sacré 29 Avril 1764; 3000 fl. 24000 liv. 300

1741 LAON, Jean Francois Joseph de Rochechouart, du Diocèse de *Toulouse*, né 28 Janvier 1708, sacré 1741 15 Octob. Cardinal 1761; 4000 fl. 30000 l. 420

1754 SENLIS, Armand de Roquelaure, né à *Roquelaure*, Diocèse de *Rhodès*, en 1720, sacré 1754 16 Juin; 1254 fl. 18000 liv. 76

1728 BEAUVAIS, Etienne René Potier de Gesvres, né à *Paris* 2 Janvier 1697, sacré 1728 6 Juin, Cardinal en 1756; 4600 fl. 55000 liv. 592

1733 AMIENS, Louis François Gabriel d'Orleans de la Motte, né à *Carpentras* en 1683, sacré 1734 4 Juillet; 4900 fl. 30000 liv. *Cures* 734

1733 NOYON, Jean François de la Cropte de Bourzac, né à *Paris* en 1696, sacré 1734 7 Nov. 3000 fl. 35000 liv. 734

1743 BOULOGNE, François Joseph Gaston de Partz de Pressy, né au Château d'Esguires, Diocèse de *Boulogne*, en 1713, sacré 1743 11 Aoust; 1500 fl. 20000 liv. 404

☞ 1755 Henry Hachette des Portes, Evêque de Sydon, *suffragant de Reims*, sacré 1755 31 Aoust.

1751 TOURS, Henry Marie Bernardin de Rosset de Ceilhes de Fleury, du Diocese de *Narbonne*, né 26 Août 1708, sacré Arch. de Tours 1751 20 Juin; 9500 fl. 48000 l. 404

1723 LE MANS, Charles Louis de Froullay de Tessé, né au Château de *Monflaux au Maine* 17 Septembre 1687, sacré 1724 25 Février; 2216 fl. 25000 liv. 770

1758 ANGERS, Jacques de Grasse, du Diocèse de *Beauvais*, né en 1720, sacré Evêque de Vence 1757 23 Mars; 1700 fl. 25000 liv. 668

1761 RENNES, Henry Louis René Desnos, du Diocese *du Mans*, né en 1717, sacré 1761 16 Aoust; 1000 fl. 14000 liv. 265

1746 NANTES, Pierre Mauclerc de la Musanchere, né à *la Musanchere*, Diocèse de *Luçon*, en 1700, sacré 1746 9 Octobre; 2000 fl. 30000 liv. 217

1739 QUIMPERCORENTIN, *ou* CORNOUAILLES, Auguste François Annibal de Farcy de Cuillé, du Diocèse d'*Angers*, né en 1707, sacré 1739 8 Nov. 1000 fl. 10000 liv. 200

1746 VANNES, Charles Jean Bertin, né à *Périgueux* en 1712, sacré 1746 27 Septembre; 350 fl. 14000 liv. 160

1763 S. POL DE LEON, Joseph François Dandigné de la Chasse, né à *Rennes* 29 Janvier 1724, sacré 21 Août 1763, 800 fl. 12000 l. 120

☞ Jean Louis Goyon de Vauduraut, né à *Vannes* en 1702, sacré 12 Octobre 1745, a donné sa démission en 1763.

1762 TREGUIER, Joseph Dominique de Cheylus, d'*Avignon*, né en 1720, sacré 25 Avril 1762, 460 fl. 20000 l. 130

1744 S. BRIEUX, Hervé Nicolas Thépault du Breignou, né à Morlaix, Diocèse de *Tréguier*, en 1703, sacré 1745 13 Mars; 800 fl. 20000 liv. 138

1739 SAINT-MALO, Jean Joseph Fougasse d'Entrechaux de la Bastie, né à *Avignon* en 1704, sacré 1740 27 Novembre; 1000 fl. 25000 liv. 200

1748 DOL, Jean François Dondel, de *Vannes*, né en 1694, sacré 1749 16 Février; 4000 fl. 22000 liv. 80

1757 BOURGES, Georges Louis Phelypeaux, du Diocèse d'*Orléans*, né 1729, sacré 1757 20 Nov. 4033 fl. 40000 l. 800

1742 CLERMONT, François Marie le Maistre de la Garlaye, né en 1701 au Château de la *Garlaye*, Diocèse de *Nantes*, sacré 1743 24 Février; 4550 fl. 15000 liv. *Cures* 800

1758 LIMOGES, Louis Charles Dupleſſy Dargentré, né en 1722 au Chateau *du Pleſſy*, Diocèse de *Rennes*, sacré dans la Chapelle du Roy 1759 14 Janvier; 1600 fl. 20000 l. 900

☞ Jean Gilles de Coëtloſquet, né en 1699, sacré 1740 7 Fév. a donné sa démiſſion en 1758.

1764 TULLES, N. de Saint-Sauveur de Soyan, du Diocèse de... né en...; 1400 fl. 12000 liv. 70

1742 LE PUY EN VELAY, Jean Georges le Franc de Pompignant, né à *Montauban* en 1714, sacré 1743 11 Aouſt; 2650 fl. 25000 liv. 156

1742 SAINT-FLOUR, Paul de Ribeyre, du Diocèse de *Clermont*, né en 1692, sacré 1742 12 Aouſt; 900 fl. 12000 liv. 270

1764 ALBY, François Joachim de Pierre de Bernis, du Diocèse de... né 22 Mai 1715, sacré 3 Août 1764, Cardinal 1758; 2000 fl. 120000 liv. 327

1746 RHODEZ, Charles de Grimaldi d'Antibes, né à *Vence* en 1705, sacré 1747 22 Janvier; 2326 fl. 40000 l. 500

1752 CASTRES, Jean Sebaſtien de Barral, né à *Grenoble* 1710, sacré 1752 17 Décembre; 2500 fl. 30000 liv. 100

1741 CAHORS, Bertrand Jean-Baptiſte René du Gueſclin, né à *Rennes* en 1703, sacré 1741 15 Oct. 1000 fl. 45000 liv. 422

1764 VABRES, Jean de la Croix de Caſtries, du Diocèse de... né..., sacré 1764; 1000 fl. 20000 liv. 150

1723 MENDE, Gabriel Florent de Choiſeul-Beaupré, né à Dinant, Diocèse de *Liege*, au mois de Juin 1685, sacré Ev. de Saint-Papoul 1718 17 Juillet, *Doyen des Evêques de France*; 3500 fl. 40000 liv. 208

1743 BORDEAUX, Louis Jacq. d'Audibert de Luſſan, né au Château de Bain-ſur-Bain, Diocèse de *Viviers*, en 1703, sacré 1744 22 Avril; 4000 fl. 55000 l. 400

1735 AGEN, Joſeph Gaſpar Gilbert de Chabannes, du Diocèse de *Clermont*, né en 1702, sacré 1736 29 Janvier; 2440 fl. 35000 liv. 400

1753 ANGOULESME, Joſeph Amedée de Broglie, né à *Arles* en 1710, sacré 1754 3 Mars; 1000 fl. 20000 liv. 290

1763 SAINTES, Germain Chaſteigner de la Chataigneraye, du Diocèse de... né... sacré 25 Mars 1764; 2000 fl. 20000 liv. 291

759 POITIERS, Martial Louis de Beaupoil de Saint-Aulaire, du Diocèse de *Limoges*, né en 1720, sacré 1759 13 May 2800 fl. 30000 liv. 722

1731 PERIGUEUX, Jean Chrétien de Macheco de Prémeaux, né à *Dijon* 15 May 1697, sacré 1732 25 May; 2590 fl. 24000 liv. 400

1763 Condom, Alexandre César d'Anteroche, né . . . de . . . sacré 5 Juin 1763; 2500 fl. 70000 l. *Cures* 140

1747 Sarlat, Henry Jacq. de Montesquiou Poylebon, né à Mirande, Diocèse d'*Ausch*, en 1710, sacré 1747 17 Septembre; 742 fl. 37000 liv. 130

1729 La Rochelle, Augustin Roch de Menou de Charnisay, du Diocèse d'*Auxerre*, né 15 May 1681, sacré 1730 10 Septembre; 742 fl. 36000 liv. 108

1758 Luçon, Claude Antoine François Gaultier, du Diocèse de *Besançon*, né en 1707, sacré 1759 29 Avril; 1000 fl. 24000 liv. 235

1742 Ausch, Jean François de Montillet de Grenaud, né au Château de *Champdore* en Bugey, 14 Mars 1702, sacré Evêq. d'Oleron 1735 2 Octobre; 10000 fl. 126000 l. 372

1736 Acqs, Louis Marie de Suarés d'Aulan, né à *Avignon* 8 Nov. 1696, sacré 1737 2 Juin: 500 fl. 14000 liv. 196

1760 Leictour, Pierre Chapelle de Jumilhac de Cubjac, du Diocèse de *Périgueux*, né en 1713, sacré 1761 4 Janvier; 1600 fl. 18000 liv. 79

1763 Comminges, Charles Antoine Gabriel d'Osmond de Medavy, du Diocèse de . . . né . . . sacré 1er Avril 1764; 4000 fl. 44000 liv. 200

1752 Couserans, Joseph de Saint-André-Marnays de Vercel, né à *Paris* 1713, sacré 1752 22 Oct. 1000 fl. 30000 liv. 82

1758 Aire, Plaicard de Raigecourt, né à *Nancy*, Diocèse de *Toul*, né 1707, nommé Evêque d'Anvers 1746, sacré à Meaux 1758 16 Avril; 1200 fl. 26500 liv. 210

1746 Bazas, Jean-Baptiste Amédée de Gregoire de Saint-Sauveur, du Diocèse de *Mende*, né en 1708, sacré 1746 16 Octobre; 600 fl. 18000 liv. 150

1751 Tarbes, Pierre de la Romagere de Ronssecy, du Diocèse de *Périgueux*; né en 1709, sacré 1751 29 Aoust; 1200 fl. 22000 liv. 140

1742 Oleron, François de Revol, du Dioc. de *Vienne en Dauph.* né au Château de Terre-basse en 1715, sacré 1742 5 Aoust; 600 fl. 13000 liv. 280

1763 Lescar, Marc Antoine de Noé, né . . . sacré 12 Juin 1763; 1300 fl. 27000 liv. 240

1745 Bayonne, Guillaume d'Arches, né à *Bordeaux* en 1702, sacré 1745 15 Septembre; 100 fl. 26000 liv. 50

1762 Narbonne, Arthur Richard de Dillon, né à *Saint-Germain en Laye* en 1721, sacré Evêque d'Evreux 1753 28 Octobre; Archevêque de Toulouse en 1743; 9000 fl. 160000 liv. 240

1745 Beziers, Joseph Bruno de Bousset de Roquefort, né

à Aubagnac, Diocèse de *Marseille*, en 1702, sacré 1746 5 Juillet; 2008 fl. 30000 liv. *Cures* 106

1759 AGDE, Charles François Simon de Saint-Simon de Sandricourt, né à *Paris* en 1725, sacré 1759 6 May; 1500 fl. 40000 liv. 19

1730 CARCASSONNE, Armand Bazin de Bezons, né à *Paris* 30 Mars 1701, sacré 1731 14 Janv. 6000 fl. 35000 liv. 96

1737 NISMES, Charles Prudent de Becdelièvre, né à *Nantes* en 1705, sacré 1738 12 Janvier; 1200 fl. 26000 liv. 90

1748 MONTPELLIER, François de Villeneuve, né à *Acqs* en 1684, sacré Evêque de Viviers 1724 13 Août, nommé à Marseille 1723 7 Octobre; 4000 fl. 32000 l. 220

1750 LODEVE, Jean Felix Henry de Fumel, du Diocèse de *Toulouse*, né en 1715, sacré à Vannes 1750 25 Mai; 1060 fl. 26000 liv. 48

1736 UZÉS, Bonaventure Bauyn, du Diocèse de *Dijon*, né 25 Nov. 1699, sacré 1737 24 Mars; 1000 fl. 25000 liv. 285

1727 S. PONS DE TOMIERES, Paul Alexandre de Guénet, né à *Rouen* 1690, sacré 1728 14 Mars; 3400 fl. 30000 liv. 40

1763 ALETH, Charles de la Cropte de Chanterac, né . . . sacré 19 Juin 1763; 1500 fl. 18000 liv. 80

1755 ALAIS. Jean Louis de Buisson de Beauteville, du Diocèse de *Mirepoix*, né en 1708, sacré 1756; 500 fl. 16000 l. 85

1758 PERPIGNAN, Charles Franç. Alex. de Cardevac de Gouy d'Avrincourt, né au Château de Bonchy, Diocèse de *Noyon*, en 1698, sacré 1744 17 Fév. 1500 fl. 18000 l. 180

1763 TOULOUSE, Etienne Charles de Lomenie de Brienne, né à *Paris* en 1727, sacré Evêque de Condom 11 Janv. 1761, 5000 fl. 110000 liv. 250

1762 MONTAUBAN, Anne François Victor le Tonnelier de Breteuil, de *Paris*, sacré 24 Février 1763; 2500 florins, 29000 l. 93

1737 MIREPOIX, Jean-Baptiste de Champflour, né à *Clermont en Auvergne* en 1684, sacré 1738 28 Février; 2500 fl. 26000 l. 60

17.. LAVAUR, ... 2500 fl. 35000 liv. 86

1747 RIEUX, Jean Marie de Cattelan, né à *Toulouse* en 1696, sacré 1748 13 Juin; 2500 fl. 26000 liv. 90

1751 LOMBEZ, Jacques Richier de Cerisy, né à *Cerisy*, Diocèse de *Rouen* en 1708, sacré 1751 22 Août; 2500 fl. 33000 l. 90

1738 SAINT-PAPOUL, Daniel Bertrand de Langle, du Dioc. de *Rennes*, né 1702, sacré 1739 5 Avril; 2500 fl. 22000 l. 36

1741 PAMIERS, Henry Gaston de Levis Leran, né au Château de Leran, Diocèse de *Mirepoix*, en 1711, sacré 1742 11 Février; 2500 fl. 25000 liv. 109

1746 ARLES, Jean Joseph de Saint-Jean de Jumilhac, né à Brives, Diocèse de *Limoges*, en 1706, sacré Evêq. de Vannes 1742 12 Aoust; 2008 fl. 33000 liv. *Cures* 52

1755 MARSEILLE, Jean-Baptiste de Belloy, du Diocèse de *Beauvais*, né en 1708, sacré Evêque de Glandeve 1752 30 Janvier; 700 fl. 30900 liv. 28

1743 S. PAUL-TROIS-CHASTEAUX, Pierre François-Xavier de Reboul de Lambert, né à *Aix* en 1704, sacré 1744 17 Février; 400 fl. 10000 liv. 34

☞ Claude Joseph Ignace de Simiane, né dans le Diocese de *Carpentras* 2 Juillet 1679, sacré 1718 21 Aoust, a donné sa démission en 1743.

1759 TOULON, Alexandre Lascaris de Vintimille, du Diocèse de *Marseille*, né en 1721, sacré 1759 12 Sept. 400 fl. 15000 liv. 20

1731 * ORANGE, François André de Tilly, du Diocèse d'*Autun*, né en 1686, sacré 1732 17 Fév. 408 fl. 10000 liv. 19

☞ Louis Chomel, Ancien Evêque, né à *Paris* en 1688, sacré 1721 25 Juillet, a donné sa démission en 1731.

1729 AIX, Jean-Baptiste Antoine de Brancas, du Diocèse de *Carpentras*, né en 1693, sacré Evêq. de la Rochelle 1725 21 Octobre; 2400 fl. 32000 liv. 80

1752 APT, Félicien Bocon de la Merliere, né à *Vienne en Dauphiné* en 1714, sacré 1752 4 Juin; 250 fl. 9000 liv. 32

1751 RIEZ, Lucretius Henry François de la Tour de Gouvernet de la Chau-Montauban, né à *Alais*, Diocèse de *Valence*, en 1706, sacré 1752 23 Janv. 850 fl. 15000 liv. 34

1739 FRÉJUS, Martin du Bellay, né au Château de Clereau, Diocèse d'*Orleans*, 5 Mai 1703, sacré 1739 13 Décembre; 1000 fl. 28000 liv. 67

1763 GAP, François de Narbonne-Lara, du Diocèse de . . . né . . . sacré 25 Mars 1764; 1400 fl. 11000 liv. 221

1764 SISTERON, Louis Jerôme de Suffren de Saint-Tropez, du Diocèse de . . . né . . . sacré 30 Septembre 1764;; 800 fl. 15000 liv. 50

1751 VIENNE, Guillaume d'Hugues, né au Château de la Mothe, Diocèse de *Gap*, en 1690, nommé Evêq. de Nevers en 1740, sacré 5 Mars 1741; 1854 fl. 22000 liv. 355

* *Il a pour Suffragans, hors du Royaume, les Evêchez de* Genève *& de* S. Jean de Maurienne.

1725 GRENOBLE, Jean de Caulet, du Diocèse de *Toulouse*, né 6 Avril 1693, sacré 1726 14 Avril; 1008 fl. 28000 liv. 304

1748 VIVIERS, Joseph Rolin de Mons, né à *Acqs* en 1713, sacré 1748 6 Octobre; 4400 fl. 30000 liv. 300

1725 VALENCE, Alexandre Milon, né à *Paris* 4 Juin 1688, sacré 1726 31 Mars; 2389 fl. 16000 liv. 140

1741 DIE, Gaſpar Alexis de Plan des Augiers, né à *Digne* 10 Juillet 1707, ſacré 1742 20 Févr. 2126 fl. 15000 liv. 70

1740 EMBRUN, Bernardin François Foucquet, né à *Rennes* en 1705, ſacré 1741 8 Janvier; 2400 fl. 29000 liv. 121

1758 DIGNE, Pierre Paul du Caylar, du Dioceſe de *Riez*, né en 1716, ſacré 1758 16 Avril; 400 fl. 10000 liv. 32

1752 GRASSE, François de Saint-Jean de Prunieres, du Dioc. de *Gap*, né 1718, ſacré 20 May 1753; 424 fl. 22000 liv. 22

1763 VENCE, Michel François Louis du Vivier de Lorry, du Diocèſe de . . . né à . . . . ſacré 1er Mai 1764. 200 fl. 7000 liv. 23

1754 GLANDEVE, Gaſpard Brunet de Treſſemannes, du Dioc. de *Riez*, né 1721, ſacré 1755 19 Oct. 400 fl. 10000 liv. 56

1757 SENEZ, Antoine Joſeph d'Amat de Volx, né à *Volx*, Diocèſe de *Siſteron*, en 1714, ſacré à Arles 1757 18 Septembre; 300 fl. 10000 liv. 32

1754 * BESANCON, Antoine Clairiadus de Choiſeul-Beaupré, du Diocèſe de *Langres*, né 28 Septemb. 1706, ſacré 1755 25 May, Cardinal 1761; 1023 fl. 36000 liv. 838

☞ Claude Ignace de Franchet de Ran, ſacré à Beſançon 23 May 1756 Ev. de Rhoſy en Syrie, *ſuffragant de Beſançon.*

1751 * BELLEY EN BUGEY, Gabriel Cortois de Quincey, né en 1714, ſacré 1751 22 Aouſt; 333 fl. 10000 l. 212

Beſançon a encore deux autres ſuffragans, mais hors du Royaume, qui ſont Baſle & Lauzanne.

1764 CAMBRAY, Léopold Charles de Choiſeul, né au Château de Luneville 6 Décembre 1724, ſacré Evêque d'Evreux 29 Octobre 1758, nommé Archevêque d'Alby 1759; 6000 fl. 150000 liv. 508

☞ 1760 . . . . . Daigneville de Millancourt, ſacré Evêque d'Amyéles 1760 23 Novembre, *ſuffragant de Cambray.*

1752 * ARRAS, Jean de Bonneguiſe, du Dioceſe de *Périgueux*, né en 1706, ſacré 1752 22 Oct. 4000 fl. 40000 liv. 400

1754 * SAINT-OMER, François Joſeph de Brunes de Montloüet, du Diocèſe de *Dol*, né en 1712, ſacré 1755 12 Janvier; 3300 fl. 40000 liv. 112

1756 * STRASBOURG, *ſuffragant de Mayence*, le Prince Louis Conſtantin de Rohan, né à *Paris* 24 May 1697, ſacré 1757 6 Mars, Cardinal 1761; 2500 fl. 400000 liv.

1760 Le Prince Louis René Edouard de Rohan-Guémené, *Coadjuteur*, né à *Paris* 25 Septembre 1734, ſacré Evêque de Canople, vulgairement Bochir en Egypte, 18 May 1760.

1760 Touſſaint Duvernin, Evêq. d'Arrat en Egypte, *ſuffragant de Straſbourg*, ſacré en 1757.

AGENS GÉNÉRAUX DU CLERGÉ.

1760 M. l'Abbé de Broglie, Conſeiller du Roy en ſon Conſeil

d'Etat, *Agent Général du Clergé*, rue de Varennes, Faub. S. Germain, hôtel de Broglie.

1764 M. l'Abbé de Beausset, Conseiller du Roy en son Conseil d'Etat, *Agent Général du Clergé*, aux Tuileries, cour des Princes.

Receveur Général du Clergé.

1739 M. Bollioud de Saint-Julien, rue neuve des petits Champs, à l'Hôtel S. Pouange.

Avocats du Clergé, Messieurs,

Terasson, rue du Battoir, près la rue Hautefeuille.
De Jouy, rue des Bernardins, hôtel de Torpanne.
L'Abbé Rat, rue Christine.

Avocats aux Conseils.

Mrs { Bronod, rue Beaubourg.
Brunet, rue Christine.

Garde des Archives du Clergé.

M. de Beauvais, rue St André, vis-à-vis la rue Gillecœur.

Mrs { Cauvin, *Huissier*, Butte S. Roch.
Brigeon, *Buvetier*, à l'Archevêché.

M. Desprez, *Imprimeur du Roy & du Clergé*, rue S. Jacques.

Guineuf, *Courier du Clergé*, rue ne de Richelieu, Place Sorbonne.

Enfin il y a *dix-huit* Archevéchez Métropolitains en France, & *cent treize* Evéchez leurs Suffragans, dont ceux marquez par une étoile ne sont pas des Assemblées du Clergé.

Le Roy nomme aux Archevéchez & Evéchez, à 770 Abbayes d'hommes, & à plus de 317 tant Abbayes que Prieurez de filles.

Il y a dans ce Royaume 250 Commanderies de l'Ordre de S. Jean de Jérusalem, dit *de Malte*, & autrefois de Rodes; sçavoir 200 pour les Chevaliers, & 50 tant pour les Chapelains que pour les Servans d'Armes. Dans le nombre des Commanderies de Chevaliers, sont compris six Grands Prieurez & quatre Bailliages, dignitez affectées aux Grands-Croix.

ABBAYES ET ABBEZ Commendataires,

Leur taxe en Cour de Rome, & leur revenu.

A *signifie que l'Abbaye est de l'Ordre de St Augustin*; B, *de l'Ordre de S. Benoît*; C, *de Cîteaux*; P, *de Prémontré*; S, *séculier.*

Nom.	Abb.	*Titul.*	Dioc. *Flor.*	Revenu.	*Ordre.*
1725	*A*	*Acey*, de Saint-André-Verceil,	*Besançon*, 80 fl.	6000 l.	C
1747		*Ahun*, Léglise,	*Limoges*, 200 fl.	1200 l.	B
1762		*Aiguebelle*, de Peiner,	*S. Paul-Trois-Chasteaux*, 2500 fl.	3000 l.	C

Nom.	Abb.	Titul.	Dioc.	Florins.	Revenu.	Ordre.
1760	*Aiguevive*,	Noguier,	*Tours*,	120 fl.	2100 l.	A
1759	*Airvaux*,	Stoupy,	*la Rochelle*,	350 fl.	5000 l.	A
1758	*Aiſnay*,	de Jarente,	*Lyon*,	317 fl.	31000 l.	S
1753	*Ambournay*,	de la Tour du Pin,	*Lyon*,	473 fl.	12000 l.	B
1751	*Anchin*,	le Cardinal d'Yorch,	*Arras*,	4000 fl.	70000 l.	B
1748	*Andres*,	de Montagu de Beaune,	*Boulogne*,	50 fl.	3000 l.	B
1748	*Anglé*,	Pavée,	*Poitiers*,	223 fl.	2000 l.	A
1727	*Angles*,	l'Evêque de la Rochelle,	*Luçon*,	180 fl.	3000 l.	A
1753	*Aniane*,	l'Evêq. de Mâcon,	*Montpellier*,	813 fl.	12900 l.	B
1739	*Ardennes*,	de S. Vallier,	*Bayeux*,	100 fl.	4500 l.	P
1761	*Ardorel*,	de Leſcouet,	*Caſtres*,	33 fl.	3000 l.	C
*	*Arles*,	unie à l'Ev. de Perpignan,	*Perpignan*;	400 fl.	4500 l.	B
1738	*Arthoux*,	Romatet,	*Acqs*;	1500 l.		P
1740	*Aubepierre*,	l'Evêque de Bazas,	*Limoges*,	66 fl.	3000 l.	C
1759	*Auberive*,	l'Evêque de Meaux,	*Langres*,		16000 l.	C
1753	*Aubeterre*,	Deſeconzac,	*Perigueux*;	1800 l.		C
1738	*Aubignac*,	de Varennes,	*Bourges*,	33 fl.	1800 l.	C
1758	*Aulnay*,	de Brancas,	*Bayeux*,	475 fl.	7000 l.	C
1755	*Aumale*,	de Savary de Breves,	*Rouen*,	100 fl.	5000 l.	B
1752	*Aurillac*,	l'Ev. de Troyes,	*Saint-Flour*,	2033 fl.	9000 l.	S
1750	*B Aigne*,	de Berthon de Crillon,	*Saintes*;	500 fl.	3000 l.	B
1726	*Balerne*,	de Villebreuil,	*Beſançon*,	233 fl.	6000 l.	C
1746	*Barbeaux*,	de Raſtignac,	*Sens*,	800 fl.	14000 l.	C
1762	*Bardoue*,	de Lordat,	*Auſch*,	1500 fl.	10000 l.	C
1748	*Barzelles*,	du Bailleul,	*Bourges*,	60 fl.	3000 l.	C
1762	*Baſſac*,	de Saint Marſault,	*Saintes*,	240 fl.	3500 l.	B
1759	*Baſſefontaine*,	l'Archevêque de Toulouſe,	*Troies*;	3200 l.		P
1724	*Baugerais*,	Frizon de Belleval,	*Tours*;	2000 l.		C
1714	*Baume-les-Moines*,	de Broglie,	*Beſançon*,	566 fl.	13000 l.	B
1744	*Beaugency*,	de la Ferre Chateau Guillaume,	*Orleans*,	75 fl. 4600 l.		A
1755	*Beaulieu*,	de Molen de Mons,	*Boulogne*;	3000 l.		A
1757	*Beaulieu*,	Parchape de Vinay,	*Tours*,	108 fl.	3000 l.	B
1755	*Beaulieu*,	de Pontual,	*Saint-Malo*,	200 fl.	1900 l.	A
1747	*Beaulieu*,	de Maubourg,	*le Mans*,	112 fl.	9000 l.	A
1759	*Beaulieu*,	de Gabriac,	*Limoges*,	400 fl.	4000 l.	B
1757	*Beaulieu*,	l'Arch. de Reims,	*Verdun*,	500 fl.	23000 l.	B
1733	*Beaulieu*,	Savary,	*Langres*;	5500 l.		C
1739	*Beaulieu*,	de Groſſoles de St André,	*Rhodez*,	200 fl.	3500 l.	C
1746	*Beauport*,	de Fumal,	*Saint-Brieux*,	809 fl.	9000 l.	P
1721	*Beaupré*,	de Pezé,	*Beauvais*,	700 fl.	11000 l.	C
1742	*Begard*,	de la Galaiſiere,	*Treguier*,	700 fl.	9000 l.	C
1756	*Belle-Aigue*,	de Durat,	*Clermont*,	200 fl.	1300 l.	C
1754	*Bellefontaine*,	de Laage,	*la Rochelle*,	80 fl.	4000 l.	B
1753	*Belleperche*,	de Montlezun;	*Montauban*,	600 fl.	12000 l.	C

Nom. Abb. *Titul.* Dioc. *Florins.* Revenu. *Ordre.*

1742 *Bellétoile*, Rochefort, *Bayeux*, 66 fl. 1400 l. P
1743 *Belval*, Hillerin, *Reims*, 350 fl. 12000 l. P
1756 *Bellevaux*, de Chaffois, *Nevers*, 100 fl. 1500 l. P
1731 *Bellevaux*, l'Evêque d'Evreux, *Besançon*, 100 fl. 6000 l. C
1762 *Belleville*, de la Goutte, *Lyon*, 220 fl. 4000 l. A
1759 *Bellozane*, le Rat, *Rouen*; 3000 l. P
1750 *Benevent*, Lemaire, *Limoges*, 342 fl. 8000 l. A
1754 *Bernay*, de Poudens, *Lizieux*, 3000 fl. 22000 l. B
1742 *Beuil*, Simon, *Limoges*, 93 fl. 1100 l. C
1743 *Billon*, Morin, *Besançon*; 1600 l. C
1743 *Bithaine*, l'Evêque de Nevers, *Besançon*; 4500 l. C
1729 *Blanche-Couronne*, Ev. de S. Papoul, *Nantes*, 100 fl. 4300 l. B
1721 *Blasimont*, Villefroy, *Bazas*, 196 fl. 1500 l. B
* *Bocherville*, en Economats, *Rouen*, 133 fl. 15000 l. B
1742 *Boheries*, le Prince de Salms-Salms, *Laon*, 80 fl. 16000 l. C
1750 *Bois-Aubry*, Nau, *Tours*, .. fl. 1300 l. B
1748 *Bois-Grosland*, Serin de la Cordiniere, *Luçon*, 80 fl. 1800 l. C
1748 *Bolbonne*, d'Ormesson, *Mirepoix*, 1200 fl. 17000 l. C
1759 *Bonlieu*, Desmarais, *Limoges*, 100 fl. 1800 l. C
1757 *Bonlieu*, Guerin, *Bordeaux*; 57 fl. 2000 l. C
1738 *Bonnecombe*, l'Evêq. de Bayeux, *Rhodez*, 2076 fl. 14000 l. C
1757 *Bonnefont*, de Villefond, *Comminges*, 1000 fl. 7000 l. C
1737 *Bonnefontaine*, de Vienne, *Reims*; 5200 l. C
1733 *Bonneval de S. Florentin*, l'Archev. d'Arles, *Chartres*, 606 fl. 4500 l. B
1745 *Bonneval*, d'Agoult, *Rhodez*, 700 fl. 12000 l. C
1752 *Bonnevaux*, Frottier de la Coste, *Poitiers*, 133 fl. 2500 l. C
1723 *Bonnevaux*, Bret, *Vienne*, 300 fl. 2300 l. C
1745 *Bonport*, de Chabannes, *Evreux*, 1000 fl. 18000 l. C
1761 *Bonrepos*, Allaire, *Quimper*, 66 fl. 10000 l. B
1757 *Boquien*, le Mintier, *Saint-Brieux*; 1400 l. C
1760 *Boscaudon*, l'Evêque de Senez, *Embrun*, 358 fl. 6000 l. B
1729 *Boschaud*, de Pons, *Perigueux*, 78 fl. 1500 l. C
1761 *Boulencourt*, de Castelanne, *Troyes*; 7500 l. C
1760 *Bourfas*, Dailly de Saint-Vidal, *Auxerre*; 1800 l. C
1750 *Bourgueil*, l'Evêque de Saintes, *Angers*, 710 fl. 16000 l. B
1762 *Bournet*, de Chaylan de Moriez, *Angoulême*, 350 fl. 1700 l. B
1739 *Braisne*, Dosquet, A. Ev. de Québec, *Soissons*, 500 fl. 7000 l. P
1758 *Brantôme*, Bertin, *Perigueux*, 400 fl. 3600 l. B
1753 *Breteuil*, de Sainte-Aldegonde, *Beauvais*, 600 fl. 20000 l. B
1762 *Breuil-Benoist*, Peguillem de Larboust, *Evreux*, non taxé, 6000 l. C
1733 *Breuil-Herbaud*, du Solier, *Luçon*, 133 fl. 3000 l. B
1737 *Buzay*, l'Evêque de Chartres, *Nantes*, 66 fl. 40000 l. C

Nom.	Abb.	Titul. Dioc. Florins. Revenu. Ordre.	
1723	C *Adouin*, Duc de Biron,	*Sarlat*, 500 fl. 3600 l.	C
1751	C *Calers*, Guyonnet de Monbalen,	*Rieux*; 300 fl. 4600 l.	C
1734	*Candeil*, Toulouze de Lautrec,	*Alby*, 1000 fl. 2600 l.	C
1742	*Carnoet*, Reignon du Page,	*Quimper*, 50 fl. 3500 l.	C
1760	*Cellefroüin*, de Meric de Montgazin,	*Angoulême*, 66 fl. 1100 liv.	A
1747	*Celles*, Tiffart de Rouvre,	*Poitiers*, 500 fl. 14000 l.	A
1761	*Cercamp* le Cardinal Colonna di Sciarra,	*Amiens*; 30000 l.	C
1737	*Cercanceaux*, de la Chabrerie,	*Sens*, 200 fl. 2000 l.	C
1727	*Cerisy*, le Cardinal de Luynes,	*Bayeux*, 1500 fl. 16000 l.	B
1748	Citeaux, Trouvé, Chalon-sur-Saone,	608 fl. 120000 l.	C
1744	*Chaâge*, l'Evêque de Lombez,	*Meaux*; 5500 l.	A
1764	*Chalivoy*, Mallet,	*Bourges*; 2000 l.	C
1723	*Chambon*, d'Elvemont,	*Poitiers*, 100 fl. 3500 l.	B
1755	*Chambons*, de Gouyon de Vaurouault,	*Viviers*, 80 fl. 14200 l.	C
1760	*Chambrefontaine*, de Grimaldi,	*Meaux*; 4000 l.	P
1754	*Champagne*, Dumont,	*du Mans*, 83 fl. 7000 l.	C
1760	*Chaniemerle*, de Cicé,	*Troyes*; 3000 l.	A
1757	*Charlieu*, Anc. Ev. de Troyes,	*Besançon*, 177 fl. 20000 l.	C
1734	*Charon*, Courcault,	*la Rochelle*, 66 fl. 1100 l.	C
1759	*Charroux*, Montmorillon,* unie au Chapitre de S. Brioude,	*Poitiers*, 300 fl. 6000 l.	B
1721	*Chaslis*, le Comte de Clermont,	*Senlis*, 266 fl. 36000 l.	C
1752	*Chastres*, Grave,	*Saintes*, 100 fl. 1300 l.	A
1733	*Chastres*, de Cahuzac,	*Perigueux*; 1300 l.	A
1743	*Châteaudun*, Vidaud de la Tour,	*Chartres*, 200 fl. 4500 l.	A
1731	*Château-Landon*, d'Aigreville de Millancour,	*Sens*, 600 fl. 2500 l.	A
1721	*Chatrices*, Ev. de Grenoble,	*Châlons-sur-Marne*, fl. 7500 l.	A
1754	*Chartreuve*, Lefévre,	*Soissons*, 6500 l.	P
1732	*Chaumes*, Couturier,	*Sens*, 100 fl. 6000 l.	B
1732	*Chaumont*, l'Anc. Evêq. d'Orange,	*Reims*, 80 fl. 10000 l.	P
1734	*Chéery*, l'Evêque de Clermont,	*Reims*, 300 fl. 6000 l.	C
1704	*Cheminon*, le Comte de Poitiers,	*Châlons-sur-M.* 8000 l.	C
1759	*Cherbourg*, de Mury,	*Coutances*, 600 fl. 13000 l.	A
1764	*Chezal*, Gougenot,	*Bourges*, 6000 l.	B
1755	*Chezy*, Thierry,	*Soissons*, 500 fl. 6000 l.	B
1753	*Chors*, de Gourmont de Laval,	*Autun*, 250 fl. 2000 l.	B
1734	*Claire-Fontaine*, de Clermont-Tonnerre,	*Chartres*, 100 flor. 3000 l.	A
1749	*Claire-fontaine*, Davanne,	*Besançon*, 50 fl. 5000 l.	C
1745	*Clairfaix*, d'Hesselin,	*Amiens*, 66 fl. 4000 l.	S
1745	*Clairmont*, de Chalut,	*du Mans*, 266 fl. 8000 l.	C
1761	Clairvaux, le Bloy,	Langres, 3808 fl. 90000 l.	C
1747	*Clausonne*, De Lille,	*Gap*; 600 l.	B

Nom.	Abb.	Titul.	Dioc. Flor. Rev. Ord.
1757	Cluny, l'Archev. de Rouen,	Mâcon,	8000 fl. 50000 l. B
1753	*Coetmaloën*, de Laurans,	*Quimper*,	100 fl. 4000 l. C
1741	*Combelongue*, d'Arbaud de Jouques,	*Conſerans*,	460 fl. 3200 l. P
1764	*Conches*, l'Evêque du Belley,	*Evreux*,	500 fl. 27000 l. B
1754	*Conques*, de Panat,	*Rhodez*,	526 fl. 10000 l. S
1756	*Corbie*, le Cardinal de Luynes,	*Amiens*,	6000 fl. 85000 l. B
1745	*Corbigny*, Omelane,	*Autun*,	400 fl. 7000 l. B
1754	*Cormeilles*, l'Ev. de Tréguier,	*Lizieux*,	200 fl. 18000 l. B
1747	*Cormery*, de la Clue,	*Tours*,	200 fl. 4270 l. B
1764	*Corneville*, Dulau Dallemans,	*Rouen*;	5000 l. A
1761	*Coulomb*, de Sahuguet d'Eſpagnac,	*Chartres*,	803 fl. 11000 l. B
*	*Creſpin*, ...	*Cambray*,	373 fl. 15000 l. B
1752	*Cruas*, Dargens de Boyer d'Eguilles,	*Viviers*,	400 fl. 4000 l. B
1745	*Dillo*, de Breves,	*Sens*,	1200 l. P
1746	*Dommerie d'Aubrac*, de Clermont d'Amboiſe,	*Rhodez*,	40000 l. A
1730	*Doudeauville*, Fourdinier de la Remortier,	*Boulogne*,	80 fl. 1100 l. A
1762	*Doué*, Dom Mocquet,	*Puy*.	P
17..	*Du Bourg*, de Coëtmadeu,	*Nantes*,	66 fl. 1800 l. A
1717	*Eaulnes*, de Foucaud,	*Toulouſe*,	220 fl. 2900 l. C
1744	*Ebreuil*, de Sade,	*Clermont*,	396 fl. 3000 l. B
1740	*Elan*, l'Archevêque de Narbonne,	*Reims*,	200 fl. 7500 l. C
1740	*Eſchalis*, de Coriolis,	*Sens*;	7500 l. C
1724	*Eſpernay*, de Fortia,	*Reims*,	33 fl. 4500 l. A
1740	*Eſſey*, d'Eſpalungue,	*Agen*,	800 fl. 1800 l. B
1733	*Eſſomes*, l'Evêque de Séez,	*Soiſſons*;	3500 l. A
1743	*Evron*, Anc. Ev. de S. Paul-Tr.-Ch.	*du Mans*,	320 fl. 6000 l. B
1761	*Fécamp*, l'Arch. de Reims,	*Rouen*;	8000 fl. 80000 l. B
1754	*Fémy*, de Scepeaux,	*Cambray*;	8500 l. B
1746	*Feniéres*, de Crecy,	*Clermont*,	150 fl. 1600 l. B
1749	*Ferrieres*, Onic,	*Sens*,	800 fl. 5500 l. C
1755	*Ferrieres*, de Fretat de Sarra,	*Poitiers*,	60 fl. 3500 l. B
1761	Feuillans, Charmoy, triennal,	Rieux,	200 fl. 15000 l. C
1749	*Figeac*, l'Evêque de Toulon,	*Cahors*,	2000 fl. 15000 l. B
1757	*Flaran*, Beauſſet-Roquefort,	*Auſch*,	66 fl. 2600 l. C
1737	*Flavigny*, de Piolenc,	*Autun*,	1000 fl. 3200 l. B
1754	*Foigny*, l'Evêque de Vabres,	*Laon*,	600 fl. 21500 l. C
1755	*Fontainedaniel*, de Galliffet,	*du Mans*,	166 fl. 3000 l. C
1728	*Fontainejean*, Mehé d'Anqueville,	*Sens*,	100 fl. 2000 l. C
1749	*Fontaine-le-Comte*, de Rybeyreys,	*Poitiers*,	66 fl. 7000 l. A
1753	*Fontaines Blanches*, de Durfort,	*Tours*,	33 flor. 7000 l. C
1760	*Fontdouce*, Dudon,	*Saintes*,	144 fl 4000 l. B
1735	*Fontenay*, le Comte de Zaluski,	*Autun*,	200 fl. 8000 l. C
1721	*Fontenay*, de Piedoue de Charſigné,	*Bayeux*,	750 fl. 10500 l. B

Nom. Abb.	*Titul.* Dioc. *Florins.* Rev. *Ordre.*	
1736	*Fontenelles*, de Valcourt, *Luçon*, 80 fl. 2500 l.	A
1757	*Fontfroide*, l'Evêq. d'Angers, *Narbonne*, 2000 fl. 11000 l.	C
1744	*Fontgombaud*, Dufau, *Bourges*, 200 fl. 2300 l.	B
1757	*Fontguillem*, Culture, *Bazas*, 66 fl. 2200 l.	C
1736	*Fontmorigny*, de Chaumont, *Bourges*, 200 fl. 4000 l.	C
1746	*Fores Montier*, de Puisigneux, *Amiens*, 300 fl. 6000 l.	B
1754	*Franquevaux*, de Rochemer d'Aigremont, *Nismes*, 40 fl. 2400 l.	C
1748	*Froidmont*, l'Arch. de Bordeaux, *Beauvais*, 133 fl. 29000 l.	C
1752	*Aillac*, de Lastic, *Alby*, 506 fl. 5000 l.	B
1725	*Gastines*, Tachereau de Linieres, *Tours*, 50 fl. 2200 l.	A
1754	*Genefton*, Lefranc de Fontaine, *Nantes*, 50 fl. 1200 l.	C
1762	*Genlis*, de la Galaiziere, *Noyon*; 2000 l.	P
1761	*Gimont*, de Scey-Montbéliard, *Auſch*, 633 fl. 1200 l.	C
1703	*Goille*, Doroz, *Beſançon*, 66 fl. 3000 l.	A
17..	*Gorze*, ... *Metz*, 1500 fl. 50000 l.	S
1761	*Gondon*, de Coquet, *Agen*, 120 fl. 1500 l.	C
1751	*Grandchamp*, de Saint-Bon, *Chartres*; 2600 l.	F
1748	Grandmont, Mondain de la Maiſonrouge, Limoges, 1500 fl. 40000 l.	
1760	*Grandſelve*, de Lanty, *Toulouſe*, 4000 fl. 17000 l.	C
1757	*Greſtain*, de Boiſmont, *Lizieux*, 150 fl. 7000 l.	B
1760	*Gué de l'Aunay*, de Chabannes, *du Mans*; 3000 l.	B
1712	*Guiſtres*, de la Gogué, *Bordeaux*, 66 fl. 3500 l.	B
1744	*Ambie*, de Scepeaux, *Coutances*, 72 fl. 5500 l.	A
1747	*Hautefontaine*, Darguelle, *Châlons-ſur-M.* 33 fl. 5300 l.	C
1757	*Hautvilliers*, l'Evêque d'Autun, *Reims*, 700 fl. 24000 l.	B
1756	*Herivaux*, Boizot, , *Paris*, 71 fl. 5000 l.	A
1764	*Hermieres*, De Montjouvan, *Paris*, 233 fl. 2700 l.	P
1762	*Honnecourt*, de Laizer de Siougeat, *Cambray*, 33 fl. 5000 l.	B
1754	*Huiron*, Allaire, *Châlons-ſur-Marne*, 335 fl. 3500 l.	B
1757	*Humblieres*, Prince Camille de Rohan *Noyon*, 400 fl. 1200 l.	B
1760	*Igny*, de Puiſigneux, *Reims*, 500 fl. 14000 l.	C
1730	*Joſaphat*, l'Ev. de Saint-Malo, *Chartres*, 200 fl. 3300 l.	B
1760	*Joüy*, l'Archevêque de Tours, *Sens*, 500 fl. 18000 l.	B
1759	*Iſſoire*, de Retz de Fraiſſinet, *Clermont*, 200 fl. 1200 l.	B
1733	*Iſſoudun*, Perrin, *Bourges*, 50 fl. 1000 l.	A
1747	*Ivernaux*, de Viennois, *Paris*, 66 fl. 1800 l.	A
1760	*Jumiéges*, de Lorraine, *Rouen*, 2300 fl. 40000 l.	B
1760	*Ivry*, de Monclar, *Evreux*, 66 fl. 2400 l.	B
1758	*Kemperlay*, Berthelot, *Quimpercorentin*, 221 fl. 7500 l.	B
1723	*La Boiſſiere*, du Pré, *Angers*, 93 fl. 2000 l.	C
1753	*L'Abſie*, de Bruyeres de Chalabre, *la Rochelle*, 100 fl. 9000 l.	B
1758	*La Buſſiere*, Paris, *Autun*, 133 fl. 10000 l.	C

Nom.	Abb.	Titul.	Dioc.	Florins.	Revenu.	Ordre.
1738	La Caignotte,	l'Evêque d'Acqs,	Acqs,	33 fl.	2000 l.	B
1753	La Capelle,	de Cambon,	Toulouſe,	300 fl.	4000 l.	P
1758	La Caſe-Dieu,	de Vienne,	Auſch,	618 fl.	3000 l	P
1700	La Celle,	de Villebreuil,	Troies,	1000 fl.	7000 l.	B
1740	La Celle-Saint-Hilaire,	d'Arimont de Bonlieu,	Poitiers,	133 fl.	1200 l.	A
1756	La Chaiſe-Dieu,	l'Evêque de Canople, Coadjuteur de Straſbourg,	Clermont,	3136 fl.	20000 l.	B
1757	La Chalade,	de Broglie,	Verdun,	216 fl.	6800 l.	C
1753	La Chapelle,	Gouault,	Troyes;	3000 l.		P
1754	La Charité,	de Breteuil,	Beſançon,	120 fl.	12000 l.	C
1755	La Chaſſaigne,	Chalvet de St Etienne,	Lyon,	60 fl.	4500 l.	C
1746	La Chaume,	de Poly de St Thiebault,	Nantes,	66 fl.	2000 l.	B
1753	La Clarté-Dieu,	de la Coſte,	Tours,	100 fl.	2500 l.	C
1763	La Cour-Dieu,	l'ancien Evêque de S. Pol de Léon,	Orleans,	125 fl.	8000 l.	C
1750	La Couronne,	de Bompar,	Angoulême,	174 fl.	5000 l.	A
1728	La Couture,	l'Evêque du Mans,	du Mans,	300 fl.	20000 l.	B
1757	La Creſte,	de Chabannes,	Langres,	200 fl.	9000 l.	C
1726	La Croix S. Leufroy,	de Mathan,	Evreux,	250 fl.	9000 l.	B
17..	La Faiſe,	. . . . .	Bordeaux,	400 fl.	4500 l.	C
1739	La Frenade,	Dudon,	Saintes,	200 fl.	1500 l.	C
1733	La Ferté-Chemilly,	régulier,	Chalon-ſur-Saone;	450 fl.	33000 l.	C
1759	La Garde-Dieu,	de Foy,	Cahors,	500 fl.	4000 l.	C
1742	La Grace-Dieu,	l'Evêque de Rhodez,	la Rochelle,	80 fl.	5000 l.	C
1721	La Graſſe,	Ev. de Carcaſſonne,	Carcaſſonne,	4633 fl.	18000 l.	B
1745	La Grenetiere,	de Grille d'Eſtoublou,	Luçon,	200 fl.	6000 l.	B
1733	La Honce,	d'Artaguiette,	Bayonne;	2000 l.		P
1760	La Mercy-Dieu,	Guynard de Jons,	Poitiers,	50 fl.	1400 l.	C
1754	La Melleraye,	de Kermorvant,	Nantes,	106 fl.	5000 l.	C
1733	Landais,	l'Evêque de Luçon,	Bourges,	200 fl.	3500 l.	C
1745	Landeveneck,	l'Evêq. d'Auxerre,	Quimper,	120 fl.	6500 l.	B
1754	Langonet,	de Leſquen,	Quimper,	66 fl.	6000 l.	C
1743	Lannoy,	de la Rue de Lannoy,	Beauvais;	7000 l.		C
1754	La Noë,	Biandos,	Evreux,	120 fl.	7000 l.	C
1731	Lantenac,	de Kerbringal,	Saint-Brieux,	80 fl.	4300 l.	B
1735	Lanvaux,	du Breil de Pontbriand,	Vannes,	33 fl.	1200 l.	C
1748	La Pelice,	l'Evêque de Tarbes,	du Mans,	66 fl.	8500 l.	B
1759	La Peyrouſe,	de Chapt de Raſtignac,	Perigueux,	200 fl.	4000 l.	C
1752	La Reau,	de Mazancourt de Viviers,	Poitiers,	100 fl.	4800 l.	A
1723	La Réaule,	de la Caſſagne,	Leſcar,	133 fl.	2000 l.	B
1761	La Réole,	de Charite,	Tarbes,	50 fl.	3000 l.	B

Nom.	Abb.	Titul.	Dioc.	Florins.	Revenu.	Ordre.
1754	*La Rivour*,	l'Evêque de Bethléem,	*Troies*;		10000 l.	C
1742	*La Roche*,	de la Clüe,	*Paris*;		1500 l.	A
1747	*La Roë*,	de Lancry de Prompt-le-Roy,	*Angers*,	83 fl.	4500 l.	A
1755	*Lassée en Brignon*,	d'Ethy de Milly,	*Poitiers*,	50 fl.	2000 l.	B
1753	*La Trinité de Vendôme*,	l'Evêque de Soissons,	*Blois*,	2000 fl.	15000 l.	B
1747	*La Valasse*,	Fumée,	*Rouen*,	100 fl.	15000 l.	C
1726	*La Vallette*,	Néez,	*Tulles*,	160 fl.	2200 l.	B
1712	*La Vernuce*,	du Thil,	*Bourges*,	50 fl.	3300 l.	A
1761	*La Victoire*,	l'Evêque de Senlis,	*Senlis*,	88 fl.	24000 l.	C
1750	*La Vieuville*,	l'Evêq. d'Avranche,	*Dol*,	166 fl.	2500 l.	C
1748	*L'Aumône*,	d'Antragues,	*Blois*,	100 fl.	4500 l.	B
1717	*Le Bec*,	Comte de Clermont,	*Rouen*,	3000 fl.	30000 l.	B
1742	*Le Bouchet*,	de la Batisse,	*Clermont*,	100 fl.	1600 l.	B
1752	*L'Escal-Dieu*,	Malromé,	*Tarbes*,	450 fl.	5000 l.	C
1733	*L'Espau*,	du Hardas d'Hauteville,	*le Mans*,	100 fl.	6000 l.	A
1762	*Le Gard*,	de Talleyrand,	*Amiens*;		19000 l.	C
1742	*Le Jard*,	de Fusée de Voizenon,	*Sens*,	225 fl.	4000 l.	A
1746	*Le Mas d'Azil*,	de Montlezun,	*Rieux*,	600 fl.	5000 l.	B
1745	*Le Mas-Garnier*,	de Belsunce,	*Toulouse*,	600 fl.	5500 l.	B
1699	*Le Mont Ste Marie*,	Boizot,	*L. Besançon*,	250 fl.	9000 l.	C
1728	*Leoncel*,	l'Evêque de Valence,	*Valence*,	66 fl.	4500 l.	C
1749	*Le Perray-Neuf*,	d'Heliot,	*Angers*;		4000 l.	P
1760	*Les Alleuds*,	de Graves,	*Poitiers*,	120 fl.	3000 l.	B
1727	*Les Cannes*,	Archev. d'Embrun,	*Narbonne*,	800 fl.	3000 l.	B
1743	*Les Châteliers*,	de Chateigner de Rouvres,	*Poitiers*,	300 fl.	12000 l.	C
1754	*Les Roches*,	Adam,	*Auxerre*;		3000 l.	C
1757	*Lessay*,	de La Ville,	*Coutances*,	600 fl.	15000 l.	B
1750	*L'Esterp*,	Payan,	*Limoges*,	500 fl.	2000 l.	A
1759	*L'Estoile*,	de la Corne de Chapt,	*Poitiers*;	... fl.	3000 l.	C
1751	*Le Thoronet*,	Phelypeaux,	*Fréjus*,	400 fl.	5500 l.	C
1753	*Le Tronchet*,	Colin de la Biochais,	*Dol*,	58 fl.	2200 l.	B
1753	*Lezat*,	l'Evêque de Meaux,	*Rieux*,	1000 fl.	14000 l.	B
1748	*Licques*,	d'Inteville,	*Boulogne*;		5000 l.	B
1752	*Lieucroissant*,	Boisot,	*Besançon*;		3000 l.	B
1764	*Lieu-Dieu*,	de Béon,	*Amiens*;		4600 l.	C
1756	*Lieudieu en Jard*,	de Chalmazel,	*Luçon*,	150 fl.	10000 l.	P
1752	*Lieu-Restauré*,	Garnier,	*Soissons*;		4000 l.	P
1734	*Lyre*,	le Cardinal de Rohan,	*Evreux*,	300 fl.	17000 l.	B
1763	*L'Isle-Chauvet*,	de Menou,	*Luçon*,	50 fl.	4000 l.	B
1759	*L'Isle de Médoc*,	l'Ev. de Bazas,	*Bordeaux*,	1400 fl.	4000 l.	A
1722	*L'Isle-Dieu*,	de la Rue,	*Rouen*,	126 fl.	3500 l.	P
1757	*Livry*,	de Malherbe,	*Paris*;		4000 l.	A
1763	*Loc-Dieu*,	Gaston,	*Rhodez*,	240 fl.	4500 l.	C

Nom. Abb.	Titul. Dioc. Florins. Revenu. Ordre
17..	*Longuay*, ... *Langres*; 7200 l. C
1758	*Longvay*, de Feitis de Saint-Capraise, *Reims*; 2500 l. P
1759	*Longues*, de Cugnac, *Bayeux*, 200 fl. 5000 l. B
1758	*Longvilliers*, de Narbonne-Pelet, *Boulogne*, 24 fl. 12500 l. C
1757	*Longpont*, de Frischmann, *Soissons*, 550 fl. 18000 l. C
1738	*Lonlay*, de Clery de Serans, *du Mans*, 250 fl. 4500 l. B
1753	*L'Oroy*, de Morogues, *Bourges*, 60 fl. 4000 l. C
1763	*Lorroux*, Desbrieres, *Angers*, 250 fl. 6300 l. C
1717	*Lure*, de Burle de Curban, *Sisteron*; 2500 l. B
1743	*Luxeuil*, de Clermont-Tonnerre, *Besançon*, 600 fl. 23000 l. B
1762	*Macheret*, l'Ev. de Troyes, *Troyes*, Ordre de Gramm.
1759	*Madion*, d'Herisson, *Saintes*; 1200 l. B
1755	*Maisieres*, de Romilley, *Châlon-sur-S.* 320 fl. 17000 l. C
1748	*Manlieu*, de Laizer de Siougeat, *Clermont*, 321 fl. 3500 l. B
1753	*Marcheroux*, Clement, *Rouen*; 1600 l. P
1742	*Marsillac*, Quesnel, *Cahors*, 156 fl. 10000 l. B
1759	*Massay*, Jubert de Bouville, *Bourges*, 120 fl. 5000 l. B
1732	*Mauleon*, de la Garde-Jasier, *la Rochelle*, 100 fl. 4200 l. A
1761	*Maurs*, de Sennesergues, *S. Flour*, 200 fl. 4000 l. B
1764	*Mauzac*, de Rase, *Clermont*, 200 fl. 6000 l. B
1757	*Maymac*, de Saint-Val, *Limoges*, 150 fl. 2000 l. B
1732	*Mazan*, l'Ev. d'Orange, *Viviers*, 150 fl. 9500 l. C
1722	*Mégemont*, de Segonzac, *Clermont*, 33 fl. 700 l. C
1750	*Menat*, Urvoy, *Clermont*, 200 fl. 6500 l. B
1751	*Miseray*, Gervaise, *Bourges*, 150 fl. 2100 l. A
1754	*Moiremont*, l'Ev. de S. Brieux, *Châlons-sur-M.* 600 fl. 8000 l. B
1755	Morimont, Thirion, Langres; 1400 fl. 15000 l. C
1716	*Moissac*, Duc de Biron, *Cahors*, 4000 fl. 18000 l. S
1764	*Molesme*, Terray, *Langres*, 4000 fl. 18000 l. B
1761	*Molôme*, d'Herbouville, *Langres*, 300 fl. 6500 l. B
1761	*Montbenoit*, de Sainte-Hermine, *Besançon*, 200 fl. 10000 l. A
1763	*Montdée*, Raffin, *Lizieux*, non taxée, 14000 l. P
1758	*Montebourg*, Desmaresets, *Coutances*, 606 fl. 17000 l. B
1721	*Montfort la Canne*, de Champlais, *S. Malo*; 105 fl. 2500 l. A
1761	*Montmajour*, l'Evêque de Canople, Coadjuteur de Strasbourg, *Arles*, 1759 fl. 20000 l. B
1754	*Montmorel*, l'Archev. d'Aix, *Avranches*, 143 fl. 9000 l. A
1754	*Montolieu*, de Bellegarde, *Carcassonne*, 1000 fl. 3000 l. B
1752	*Montpeyroux*, Feligonde, *Clermont*, 250 fl. 2000 l. C
1721	*Mont S. Michel*, de Broglie, *Avranches*, 400 fl. 15000 l. B
1745	*Mont S. Quentin*, l'Evêq. de Noyon, *Noyon*, 400 fl. 21000 l. B
1748	*Monstier en Argonne*, l'Archevêque de Lyon, *Châlons-sur-Marne*, 58 fl. 25000 l. C
1763	*Monstier-en-Der*, l'Ev. de Châlons-sur-Marne, *Châlons-sur-Marne*, 300 fl. 25000 l. B

Nom.	Abb.	Titul.	Dioc.	Florins.	Revenu.	Ordre.
1751	*Monstier-neuf*,	de Come,	*Poitiers*,	700 fl.	5000 liv.	
1734	*Montier-Ramey*,	Chauvelin,	*Troies*,	2000 fl.	9000 l.	B
1734	*Moreaux*,	Maillé de Carman,	*Poitiers*;	1000 l.		B
1748	*Moreilles*,	l'Evêq. de Clermont,	*la Rochelle*;	9000 l.		C
1759	*Moreuil*,	d'Inguimbert,	*Amiens*,	200 fl.	5000 l.	B
1755	*Mores*,	d'Helyot,	*Langres*;	4000 l.		C
1749	*Morigny*,	l'Evêque de Toul,	*Sens*,	465 fl.	6200 l.	B
1756	*Mortemer*,	de la Luzerne,	*Rouen*,	33 fl.	11000 l.	C
1759	*Mouzon*,	de Rohan-Guimené,	*Reims*,	850 fl.	20000 l.	B
1733	*Mureaux*,	de Foyal de Donnery,	*Toul*,	200 fl.	8000 l.	P
1718	*NAnteuil*,	Pecquet,	*Poitiers*,	233 fl.	5000 l.	B
1745	*Nantz*,	de Bussy,	*Vabres*,	200 fl.	5000 l.	B
1763	*Neaufle-le-vieux*,	Radonvilliers,	*Chartres*,	120 fl.	5500 l.	B
1745	*Nesle-la-Reposte*,	du Barail,	*Troies*,	100 fl.	3000 l.	B
1763	*Niœuil*,	la Roche-Ponciez,	*la Rochelle*,	200 fl.	3000 l.	A
1759	*Nisors*,	de Lastic,	*Comminges*;	3000 l.		C
1759	*Noaille*,	de la Ville de Mirmont,	*Poitiers*,	300 fl.	6700 l.	B
1759	*Noirlac*,	de Lubersac,	*Bourges*,	33 fl.	3700 l.	C
1757	*N. D. de Châtillon*,	d'Argenteuil,	*Langres*,	500 fl	6500 l.	A
1733	*N. Dame de Dalon*,	Certain,	*Limoges*,	450 fl.	1500 l.	C
1739	*N. Dame de Gourdon*,	Varaire de Montmilan,	*Cahors*,	66 fl.	1500 l.	C
1745	*N. Dame de Ham*,	Ev. de Boulogne,	*Noyon*,	800 fl.	18000 l.	A
1721	*N. Dame de la Blanche*,	de Lanty,	*Luçon*,	133 fl.	6500 l.	B
1738	*N. D. de Landeve*,	de Saint-Didier,	*Reims*;	2300 l.		A
1763	*N. D. de la Prée*,	l'Ev. d'Apollonie,	*Bourges*,	600 fl.	4000 l.	C
1748	*N D. de Nogent*,	Poulle,	*Laon*,	66 fl	9800 l.	B
1747	*N. D. de Sauve-Majeure*,	l'Ev. de Blois,	*Bordeaux*,	830 fl.	9000 l.	B
1747	*N. D. des Vertus*,	de Faraman de la Croze,	*Châlons-sur-M.*	300 fl.	4800 l.	A
1745	*N. Dame d'Eu*,	Macé,	*Rouen*,	166 fl.	7000 l.	A
1743	*N. Dame du Palais*,	d'Espagnac,	*Limoges*,	130 fl.	1400 l.	C
1742	*N. Dame du Val*,	Descars,	*Bayeux*,	60 fl.	3000 l.	A
1761	*Noyers*,	de Hercé,	*Tours*,	300 fl.	2000 l.	B
1748	*OBazine*,	Duserd,	*Limoges*,	1000 fl.	7000 l.	C
1754	*Oigny*,	Bouettin,	*Autun*,	53 fl.	7500 l.	A
1748	*Olivet*,	d'Argentré,	*Bourges*,	120 fl.	2500 l.	C
1751	*Orbais*,	du Bourg,	*Soissons*,	550 fl.	4000 l.	B
1753	*Orbestier*,	l'Evêque de Tulles,	*Luçon*,	80 fl.	5000 l.	B
1720	*Ourcamp*,	le Cardinal de Gesvres,	*Noyon*,	1800 fl.	25000 l.	C
1743	*PAimpont*,	Dubreil de Rays,	*Saint-Malo*,	108 fl.	6000 l.	A
1734	*Pebrac*,	Couturier de Fournoüe,	*S. Flour*,	103 fl.	2400 l.	A
1753	*Perignac*,	Passelaigue,	*Agen*,	70 fl.	3700 l.	C
1745	*Perseigne*,	de Commelles,	*du Mans*,	73 fl.	2500 l.	C

Nom. Abb.	Titul. Dioc.	Florins. Revenu.	Ordre.
1759	*Pessan*, l'Evêque de Gap,	*Auſch*, 150 fl. 3000 l.	B
1760	*Pleine-Selve*, de Blanquefort,	*Bordeaux*, 1000 l.	P
1738	*Pleinpied*, Picot de Combreux,	*Bourges*, 107 fl. 3400 l.	A
1742	*Pomeau*, l'Evêque d'Oleron,	*Aire*, 50 fl. 5200 l.	C
1752	*Pontron*, Blondel,	*Angers*, 100 fl. 6000 l.	C
1751	*Pornid*, Kerverzio,	*Nantes*, 133 fl. 2000 l.	A
1758	*Poulautes*, de Saint-Non,	*Langres*, 200 fl. 7000 l.	B
1742	Pontigny, Grillot,	Auxerre, 300 fl. 28000 l.	A
1745	*Preaux*, de Saint-Aubin,	*Lizieux*, 700 fl. 17000 l.	B
1739	*Prebenoiſt*, de Beaupuid,	*Limoges*, 66 fl. 900 l.	C
1758	Prémontré, Parchappe de Vinay,	Laon; 2252 fl. 45000 l.	A
1763	*Preuilly*, l'Evêque de Dijon,	*Sens*, 100 fl. 7500 l.	C
1759	*Preuilly*, Thomas,	*Tours*, 100 fl. 2500 l.	B
1749	*Puyferrand*, de Bretagne,	*Bourges*, 33 fl. 1600 l.	A
1763	*Quarante*, de Boullanelle,	*Narbonne*, 500 fl. 1800 l.	A
1718	*Quinçay*, de Pigis,	*Poitiers*, 250 fl. 800 l.	B
1733	*Quincy*, Baſtide,	*Langres*, 250 fl. 2000 l.	C
1738	*Rebais*, l'Archev. de Tours,	*Meaux*, 333 fl. 17000 l.	B
1763	*Reclus*, de Ventoux,	*Troies*; 3000 l.	C
1747	*Redon*, l'Evêque de Rennes,	*Vannes*, 526 fl. 14800 l.	B
1758	*Relecq*, du Vivier de Lanſac,	*S. Pol de Léon*, 150 fl. 12000 l.	C
1740	*Reſſons*, Salignac de Fenelon,	*Rouen*, 73 fl. 3000 l.	P
1741	*Ribemont*, de Marbeuf,	*Laon*, 200 fl. 8000 l.	B
1754	*Rigny*, du Chaſtel,	*Auxerre*; 8000 l.	C
1763	*Rillé-les-Fougeres*, l'Olivier de Tronjoly,	*Rennes*, 133 fl. & demi, 3000 l.	A
1718	*Roſieres*, Boizot,	*Beſançon*, 90 fl. 4500 l.	C
1736	*Royaumont*, l'Archev. de Tours,	*Beauvais*, 268 fl. 18000 l.	C
1763	*Ablonceaux*, de Duglas,	*Saintes*, 1000 fl. 3500 l.	A
1760	*St Acheuil*, Le Gros,	*Amiens*, 180 fl. 5000 l.	A
1764	*St Allyre*, de Montclar,	*Clermont*, ... fl. 10000 l.	B
1751	*St Amable de Riom*, Peliſſier,	*Clermont*, 150 fl. 9000 l.	A
1755	*St Amand*, le Cardinal d'York,	*Tournay*, 300 fl. 60000 l.	C
1751	*St Amand de Coly*, Vallal de la Quézie,	*Sarlat*, 400 fl. 1800 l.	A
1758	*St Amand de Boix*, de Saluces,	*Angoulême*, 180 fl. 3000 l.	S
1759	*St Ambroiſe*, de Bonnal,	*Bourges*, 175 fl. 3500 l.	A
1740	*St André*, de Srey,	*Clermont*, 100 fl. 1800 l.	P
1748	*St André de Villeneuve*, l'Ev. de Marſeille,	*Avignon*; 446 fl. 5000 l.	B
1705	*St André du Jau*, Xaupi,	*Perpignan*, 100 fl. 800 l.	C
1756	*St André en Goufern*, d'Albergotti,	*Séez*, 120 fl. 6000 l.	C
1734	*St André le Bas*, l'Ev. de Saint-Flour,	*Vienne*, 200 fl 1500 l.	B
1757	St Antoine de Viennois, Chef d'Ordre, Galland	*régulier*; non taxée, 40000 l	A
1745	*St Aphrodiſe*, Mercorant,	*Beziers*, 900 l.	B

Nom.	Abb. Titul.	Dioc. Florins.	Revenu.	Ordre.
1758	*St Arnould*, l'Archevêq. Duc de Cambray,	*Mets*,	1400 fl. 20000 l.	B
1719	*St Aſtier*, du Plancher,	*Périgueux*;	1600 l.	
*	*St Aubin*, en Economats,	*Angers*,	750 fl. 14000 l.	B
1753	*St Aubin des Bois*, de Saint-Aubin,	*S. Brieux*;	66 fl. 2700 l.	C
1763	*St Auguſtin*, Véry,	*Limoges*, ...	fl. 7500 l.	B
1729	*S. Barthelemy*, l'Evêque d'Uzès,	*Noyon*;	7000 l.	A
1716	*S. Baſle*, de Saint-Point,	*Reims*,	750 fl. 9500 l.	B
1758	*S. Benigne*, Anc. Ev. de Troyes,	*Dijon*,	2000 fl. 16000 l.	B
1742	*S. Benoiſt*, l'Evêque de Valence,	*Orleans*,	2000 fl. 14000 l.	B
1764	*S. Bertin*, le Cardinal de Choiſeul,	*Saint-Omer.*		
1723	*S. Calés*, de Vichy-Chamron,	*du Mans*,	250 fl. 7500 l.	B
1747	*S. Chaffre*, l'Evêque du Puy,	*du Puy*,	500 fl. 10000 l.	B
1752	*S. Chignan*, Peguillem de Larbouſt,	*S. Pons*,	400 fl. 8000 l.	B
1758	*S. Cheron*, Riviere,	*Chartres*,	120 fl. 2500 l.	A
1727	*S. Clément*, de la Richardie,	*Mets*,	120 fl. 12000 l.	B
1757	*S. Creſpin en Chaye*, d'Heſſelin,	*Soiſſons*,	208 fl. 4000 l.	A
1758	*S. Creſpin le Grand*, de Dampierre,	*Soiſſons*,	1650 fl. 10000 l.	B
1753	*S. Cybar*, de Saint-Geyrac,	*Angoulême*,	500 fl. 3500 l.	B
1763	*S. Cyprien*, de Lantillac,	*Poitiers*,	66 fl. 4700 l.	B
1758	*S. Denys*, de Lodron,	*Reims*,	900 fl. 15000 l.	A
1756	*Ste Colombe*, l'Evêque de Callinique,	*Sens*,	1000 fl. 6500 l.	
1761	*Ste Croix*, l'Evêque d'Alais,	*Bordeaux*;	500 fl. 15000 l.	B
1762	*Ste Croix de Quinkamp*, de la Freſloniere,	*Tréguier*,	108 fl. 4000 l.	A
1761	*St Eloy de Noyon*, de Breteuil,	*Noyon*,	3000 fl. 24000 l.	B
1757	*St Eloy Fontaine*, Tudert,	*Noyon*,	750 fl. 7500 l.	A
1749	*St Epvre*, le Cardinal de Rohan,	*Toul*,	120 fl. 35000 l.	B
1759	*St Etienne de Caen*, le Cardinal de Geſvres,	*Bayeux*,	1060 fl. 42000 l.	B
1751	*St Etienne de Vaux*, de Termes,	*Saintes*,	150 fl. 1700 l.	B
1764	*St Evroul*, l'Evêq. de Rennes,	*Lizieux*,	850 fl. 20000 l.	B
1752	*St Euſebe*, l'Evêque d'Orange,	*Apt*,	200 fl. 3000 l.	B
1739	*St Euverte*, de Gouſſier,	*Orleans*,	500 fl. 6000 l.	A
1760	Ste Génevieve dans Paris, Delorme, triennal,		300 florins. 65000 l.	A
1751	*Ste Marguerite*, de Gagne,	*Autun*;	2600 l.	A
1760	*S. Faron*, de Soutlanges,	*Meaux*,	1200 fl. 20000 l.	B
1745	*S. Ferme*, de Batz Delapeyre,	*Bazas*,	400 fl. 8000 l.	B
1730	*S. Florent*, Forbin d'Oppede,	*Angers*,	3000 fl. 90000 l.	B
1722	*S. Fulcien*, Bauldry,	*Amiens*,	200 fl. 3000 l.	B
1740	*S. Genou*, de Groſbois,	*Bourges*,	200 fl. 2000 l.	B
1747	*S. Georges*, de Beaupoil de St Aulaire	*Angers*,	136 fl. 4900 l.	A
1763	*S. Georges des Bois*, de Pujols,	*du Mans*,	116 fl. 1200 l.	A
1737	*S. Germain des Prez*, le Comte de Clermont,	*Paris*,	4000 fl. 130000 l.	B

Nom. Abb. *Titul.* Dioc. *Florins.* Revenu. *Ordre.*

1761 *S. Germain*, d'Argentré, *Auxerre*, 500 fl 8000 l. B
1753 *S. Germer*, de Marbeuf, *Beauvais*, 1000 fl. 24000 l. B
1738 *S. Gilbert*, de Marsan, *Clermont*, 150 fl. 1800 l. P
1763 *S. Gildas des Bois*, de Valory, *Nantes*, 90 fl. 3500 l. B
1727 *S. Gildas de Ruys*, de Villeneuve, *Vannes*, 123 fl. 5000 l. B
1755 *S. Gilles*, de Coriolis d'Espinouse, *Nismes*, 800 fl. 16000 l. S
1741 *S. Guilain du Desert*, de la Prunarede, *Lodeve*, 600 fl. 4500 l. B
1762 *St Hilaire*, Teintot, *Carcassonne*, 450 fl. 2000 l. B
1752 *St Honorat de Lerins*, l'Ev. d'Orleans, *Grasse*, 100 fl. 12000 l. B
1764 *S. Jacques*, Guillot, *Beziers*, 153 fl. 1600 l. A
1732 *S. Jacq. de Provins*, Mercier, *Sens*, 250 fl. 7000 l. A
1761 *S. Jacut*, de Marbeuf, *Dol*, 228 fl. 5000 l. B
* *S. Jean*, Unie à l'Ecole Militaire, *Laon*, 3000 fl. 25000 l. B
1760 *S. Jean*, de Crillon, *Amiens*, 200 fl. 26000 l. P
1728 *S. Jean d'Angely*, de Pezé, *Saintes*, 1333 fl. 12000 l. B
1757 *S. Jean de Falaise*, de Gauchat, *Séez*, 300 fl. 3000 l. P
1731 *S. Jean des Prez*, de Brilhac, *Saint-Malo*, 100 fl. 4000 l. A
1762 *S. Jean des Vignes*, le Bailly de Solar de Breille, *Soissons*, 1250 fl. 30000 liv. A
1763 *S. Jean en Vallée*, Dromgold, *Chartres*, 400 fl. 4500 l. A
1764 *S. Josse-sur-Mer*, de Modene, *Amiens*, 200 fl. 5500 l. B
1730 *S. Jouin-les-Marnes*, Chauvelin, Doyen du Mans, *Poitiers*, 520 fl. 8000 l. B
1754 *S. Just*, d'Harambures, *Beauvais*, 600 fl. 10000 l. P
1753 *S. Laon de Thouars*, de Bussy, *Poitiers*, 150 fl. 2700 l. A
1725 *S. Laurent des Aubais*, Clopin, *Auxerre*, 133 fl. 1200 l. A
1751 *S. Leon*, de Castellauve, *Toul*, 4800 l. A
1759 *S. Léonard de Chaume*, Dupuy de Montmejean, *la Rochelle*, 1800 l. C
1748 *S. Liguaire*, Rabereul, *Saintes*, 150 fl. 10000 l. B
1737 *S. Lo*, le Baron de Halleberg, *Coutances*, 300 fl. 8000 l. A
1757 *S. Loup*, de Radonvilliers, *Troies*, 600 fl. 12000 l. A
1743 *S. Lucien*, l'Ev. de Montpellier, *Beauvais*, 300 fl. 26000 l. B
1739 *S. Mahé*, l'ancien Evèq. de S. Pol de Léon, *S. Pol de Leon*, 300 fl. 3500 l. B
1748 *S. Maixant*, de Saint-Severin d'Arragon, *Poitiers*, 1226 fl. 14000 l. B
1763 *S. Mansuy*, Bertin, *Toul*, 233 fl. 20000 l. B
1748 *S. Marcel*, de Villars-Lugein, *Cahors*, 50 fl. 2000 l. C
1746 *S. Marien*, du Breil de Pontbriand, *Auxerre*, 200 fl. 2400 l. P
1750 *S. Martial*, de Montesquiou, *Limoges*, 1132 fl. 5200 l. S
1746 *S. Martin*, l'Evêque de Belley, *Autun*, 316 fl. 4500 l.
1762 *S. Martin de Pontoise*, Gaston de Mastin, *Rouen*, 500 .. 15000 l. B
1750 *S. Martin*, de Gascq, *Nevers*, 100 fl. 2000 l. B

Nom. Abb.	*Titul.* Dioc. *Flor.* Revenu.	*Ordre.*
1735 *Salvanes*, Boſquet,	*Vabres*, 300 fl. 1400 l.	C
1746 *Samer*, Tanneguy du Châtel,	*Boulogne*; 9000 l.	B
1762 *Sandras*, de Linart,	*Alais*, 200 fl. 4000 l.	B
1763 *Saramon*, de la Cour,	*Auſch*, 50 fl. 3000 l.	B
1747 *Saubalade*, Damou,	*Leſcar*, 66 fl. 5200 l.	C
1745 *Savigny*, d'Aydie,	*Avranches*, 500 fl. 18000 l.	C
1761 *Savigny*, de Clugny,	*Lyon*, 500 fl. 11000 l.	B
1721 *Sauve*, de Valory,	*Alais*, 300 fl. 4000 l.	B
1755 *Scellieres*, Mignot,	*Troies*; 4000 l.	C
1764 *Selincourt*, Taſcher,	*Amiens*, 200 fl. 7500 l.	P
1729 *Senanque*, Pins de Roquefort,	*Cavaillon*, 300 fl. 2800 l.	B
1761 *Septfontaines*, de Leiſſen,	*Langres*, 1200 l.	P
1761 *Septfontaines*, de l'Eyſſin,	*Reims*, 300 fl. 1500 l.	P
1750 *Scriy*, l'Evêque d'Alept,	*Amiens*; 5000 l.	P
1760 *Signy*, Cardinal de Rochechouart,	*Reims*, 800 fl. 50000 l.	C
1728 *Silly*, l'Evêque de Séez,	*Séez*, 700 fl. 3500 l.	P
1756 *Simorre*, l'Evêque de Leſcar,	*Auſch*, 300 fl. 5800 l.	B
1751 *Solignac*, Girard,	*Limoges*, 406 fl. 2300 l.	B
1761 *Sorde*, de Cayrol, Ev. de Sarepte,	*Acqs*, 150 fl. 10000 l.	B
1740 *Soreze*, Dagay de Mion,	*Lavaur*, 1300 fl. 11000 l.	B
1746 *Souillac*, Bouilhac,	*Cahors*, 33 fl. 3500 l.	B
1760 *Sully*, de Molen,	*Tours*, 110 fl. 4500 l.	B
1740 *T Almond*, Ponnat,	*Luçon*, 150 fl. 4000 l.	B
1752 *Taſque*, d'Eſcours du Vigneau,	*Tarbes*, 50 fl. 1800 l.	B
1719 *Terraſſon*, du Sault,	*Sarlat*, 300 fl 7400 l.	B
1737 *Thenailles*, Dandelau,	*Laon*; 8000 l.	P
1733 *Theulley*, l'Evêque de Cahors,	*Dijon*, 38 fl. 8000 l.	C
1750 *Tiers*, de Serray,	*Clermont*, 108 fl. 1200 l.	B
1743 *Tiron*, de Malherbe,	*Chartres*, 500 fl. 12000 l.	B
1758 *Tironneau*, de Saint-Simon,	*du Mans*, 75 fl. 5000 l.	C
1761 *Tonnay Charente*, Solon,	*Saintes*, 1600 l.	B
1743 *Torigny*, de Suzy,	*Bayeux*; 3500 l.	C
1745 *Tournus*, l'ancien Evêque de Limoges,	*Chalon-ſur-Saône* 1000 fl. 30000 l.	B
1751 *Tourtoirac*, Beaupoil de St Aulaire,	*Perigueux*, 120 fl. 1600 l.	B
1720 *Touſſains*, le Maître de Paradis,	*Châlons-ſur-Marne*, 606 fl. 4000 l.	A
1737 *Touſſains*, Grandhomme de Gizeux,	*Angers*, 90 fl. 3500 l.	A
1758 *Tréport*, le Comte de Lagnaſco,	*Rouen*, 500 fl. 9500 l.	B
17.. *Triſay*, ...	*Luçon*, 63 fl. 4500 l.	C
* *Troarn*, en Economats,	*Bayeux*, 2000 fl. 50000 l.	B
1758 *Troisfontaines*, le Cardinal de Bernis,	*Châlons-ſur-M.* 40 fl. 50000 l.	C
1733 *Turpenay*, de Viennay,	*Tours*, 100 fl. 2500 l.	B

1744 *Vaast*, Chauchon, *du Mans*, 33 fl. 2500 l. A
1749 *Val-Benoist*, de Beaulieu, *Lyon*, 66 fl. 1200 l. C
1754 *Valbonne*, de Saint-Affrique, *Perpignan*, 50 fl. 1200 l. C
1753 *Val-Chrétien*, Bellon, *Soissons*, 2000 l. P
1736 *Valcroissant*, de Malisioles, *Die*, 79 fl. 800 l. C
1744 *Valence*, de Villevielle, *Poitiers*, 200 fl. 2300 l. C
1763 *Vallemont*, Desforges, *Rouen*, 8000 l. B
1741 *Valleroy*, Chamillard, *Reims*, 400 fl. 12000 l. C
1742 *Valloires*, l'Evêque d'Amiens, *Amiens*, 33 fl. 12000 l. C
1747 *Valmagne*, l'Evêque d'Alais, *Agde*, 1400 fl. 12000 l. C
1723 *Valricher*, l'Evêque d'Agen, *Bayeux*, 24 fl. 5000 l. C
1743 *Valsaime*, de Novy, *Apt*, 33 fl. 1700 l. C
1737 *Val-Secret*, le Clerc, *Soissons*, 500 fl. 4000 l. C
1749 *Varennes*, Dollet, *Bourges*, 60 fl. 1500 l. C
1760 *Vaulaisant*, de Boisgelin de Cucé, *Sens*, 100 fl. 16000 l. C
1754 *Vaux en Ornois*, de Sailly, *Toul*, 150 fl. 11500 l. C
1712 *Vaux de Cernay*, de Broglie, *Paris*, 33 fl. 7500 l. C
1748 *Vermand*, l'Evêque de Sydon, *Noyon*, 33 fl. 6000 l. P
1720 *Verteuil*, de Courtarvel, *Bordeaux*, 125 fl. 6500 l. A
1760 *Vézelay*, Berthier, *Autun*, 1500 fl. 20000 l. S
1760 *Vierzon*, le Corgne de Launay, *Bourges*, 208 fl. 1200 l. B
1753 *Vigeois*, Desclos, *Limoges*, 170 fl. 3000 l. B
1750 *Ville-Dieu*, de la Roche-St-André, *Acqs*, 33 fl. 3000 l. P
1752 *Villemagne*, de Boizay-Courcenay, *Beziers*, 400 fl. 2700 l. B
1754 *Villeloin*, de Rigault, *Tours*, 120 fl. 4000 l. B
1733 *Villelongue*, de Novy, *Carcassonne*, 300 fl. 1200 l. C
1746 *Villeneuve*, de Laubriere, *Nantes*, 108 fl. 8500 l. C
1758 *Usserche*, de Monteclerc, *Limoges*, 505 fl. 6000 l. S

ABBAYES DE FILLES.

Nom.	Abb. *Mesdames.*	Dioc. *Revenu.*	*Ordre.*
1760	*Abbaye aux Bois*, de Richelieu,	*Paris*, 23000 l.	C
1758	*Allois*, de Lentilhac,	*Limoges*, 2000 l.	B
1762	*Almenesches*, de Saint-Aignan,	*Séez*, 9000 l.	B
1762	*Amour-Dieu*, le Tellier,	*Soissons*, 5000 l.	C
1746	*Andezy*, de la Roche Aimon,	*Chalons sur Marne*, 8000 l.	B
1760	*Andlau*, de Landenberg,	*Strasbourg*, 16000 l.	B
1764	*Annay*, de Briffœuil,	*Arras*,	C
1739	*Arcisses*, Oneill,	*Chartres*, 5000 l.	B
1735	*Argensolles*, de Villefort,	*Soissons*, 7000 l.	C
1720	*Avenay*, de Boufflers,	*Reims*, 25000 l.	B
1750	*Avesne*, de Menneville,	*Arras*, 10000 l.	B
1718	*Bar* (la), Jamin de S. Victor,	*Soissons*, 4500 l.	B
1716	*Baume*, Voiturier de Changin,	*Besançon*, 3000 liv.	C
1742	*Baulme-les-Dames*, de Damas,	*Besançon*, 7000 l.	B

Nom.	Abb.	Mesdames.	Dioc.	Revenu.	Ordre.
1727	Beaucaire,	de Lespine,	Nîmes,		B
17..	Beaulieu,	L'Hoste,	Arras,	8000 l.	A
1757	Beaumont,	du Selles,	Clermont,	7000 l.	B
1733	Beaumont,	de Bourbon Condé de Vermandois,	Tours,	35000 l.	B
1736	Beaupré,	Behague,	Saint-Omer,	7000 l.	C
1735	Beaurepaire,	de Clermont Gessan,	Vienne,	4500 l.	C
1759	Beauvoir,	Joly de Fleury,	Bourges,	5000 l.	C
1743	Bellecombe,	de Grezolles,	le Puy,	5000 l.	C
1743	Bémont,	de Gaucourt,	Langres,	4500 l.	C
1757	Benisson-Dieu,	de Jarente,	Lyon,	9000 liv.	C
17..	Benois-Vaux,	. . . . .	Toul,	4000 l.	C
1757	Berteaucourt,	de Montmorency,	Amiens,	5000 l.	B
1759	Bival,	de Sesmaisons,	Rouen,	5000 l.	C
1748	Blanche,	de Giraldin,	Avranches,	8000 l.	C
1728	Blandeques,	de Fiennes,	Saint-Omer,	7000 l.	C
1742	Blesle,	de Pons,	Saint-Flour,	4000 l.	C
1764	Bondeville,	de Fontenailles,	Rouen,	5000 l.	C
1738	Bonlieu,	Darcy,	Lyon,	8000 l.	C
1746	Bonlieu,	de Girois,	le Mans,		C
1758	Bonnefaigne,	d'Uffel,	Limoges,	4000 l.	B
1752	Bons,	de Rivery,	le Bellay,	4000 l.	C
1742	Bourbourg,	Dion de Vendonne,	Saint-Omer,	10000 l.	B
17..	Buxieres-aux-Dames,	de Loz,	Toul,	3500 l.	C
1745	Bralle,	du Beron,	Arras,	6000 l.	C
1752	Brazhac,	d'Auzers,	Clermont,	5000 l.	B
17..	Bene,	. . . .	Lyon,	3000 l.	B
1758	Buffiere,	de Brie d'Arcy,	Bourges,	4000 l.	C
1753	Buits,	(S. Jean du) Peyronenc de la Roque Saint-Chamaran,	Saint-Flour,	5000 l.	B
1759	Bugue (le),	d'Aubusson,	Perigueux,	2000 l.	B
1762	Cahernic (Ste),	de la Salle,	Apt,	2000 l.	A
1764	Caillot,	de Mazieres,	Paris,	5000 l.	A
1739	Charenton,	de Montgon,	Bourges,		B
1743	Chazeaux,	de Vertrieu,	Lyon,	3000 l.	B
1742	Chateau,	de Vatteville de Confians,	Besançon,	5000 l.	B
1734	Chelles,	de Clermont Gessan,	Paris,		B
1756	Cordillon,	d'Anneville,	Bayeux,	10000 l.	B
1744	Crisenon,	de Sennevoy,	Auxerre,	7000 l.	B
1733	Cusset,	de Beauverger de Montgon,	Clermont,	6000 l.	B
1752	Denaing,	de Petrieux,	Arras,	20000 l.	B
1743	Des Hayes,	de la Porte Saint-Lattier,	Grenoble,	9000 l.	C
	Dourlens, voyez *Villancourt*.				
1733	Espagne,	de Castellane,	Amiens,	5000 l.	C
1759	Essay,	de Beauville,	Séez,	5000 l.	C
1726	Estival en Charnye,	de Rabodanges,	le Mans,	8000 l.	B

Nom. Abb. Mesdames. Dioc. Revenu.	Ordre.
1740 *Efrun*, Bochard de Champigny, *Arras*, 22000 l.	B
1742 *FA e (la Sainte-)*, d'Havrincourt, *Laon*, 8000 l.	C
1759 *Faremoutier*, le Normand, *Meaux*, 20000 l.	B
17.. *Favas*, de la Boiſliere, *Toulouſe*, 5000 l.	C
1760 *Felixprez*, près Givet, de Ratzky.	
1701 *Fervaques*, des Roches, *Noyon*, 7000 l.	C
1757 *Flines*, de Berchiny, *Arras*, 50000 l.	C
1732 *Fontaine d'Alais*, d'Avejean, *Alais*,	C
1759 *Fontaine-Guerard*, de Châteaumorand, *Rouen*, 6000 l.	C
1735 *Fontenelles*, Cabu, *Cambray*, 10000 l.	C
1762 *Fontevrault*, de Valence, *Poitiers*, 80000 l.	B
17.. *Fontgouffier*, de Lemmari, *Sarlat*, 3500 l.	A
1759 *Gercy*, *unie à l'Abbaye d'Iſſy*, de Braques, *Paris*, 6000 l.	B
17.. *Gif*, ... *Paris*, 9000 l.	B
1722 *Gigean*, *unie à S. Genicz*, de Villars la Farre, *Montpellier*, 13000 l.	B
Gillenzhem, ... *Cambray*, 15000 l.	B
1751 *Gonerfontaine*, de Nadaillac, *Rouen*, 6000 l.	C
17.. *Hieres*, de l'Epine . . . . *Toulon*, 4500 l.	C
1761 *Hieres*, de Clermont d'Amboiſe, *Paris*, 10000 l.	B
1757 *Jouarre*, de Montmorin, *Meaux*, 50000 l.	B
Iſſy, voyez *Gercy*.	
1711 *Juvigny*, de Vaſſinhac Imecourt, *Trèves*, 10000 l.	C
1759 *Kerlot*, de Quelen, *Quimper*, 7000 l.	C
1763 *La Bourdilliere*, de la Roche-Menou, *Tours*,	C
La Celle, ... *Arv*	B
1758 *La Deſerte*, de Montjouvert, *Lyon*, 8000 l.	B
17.. *La Ferté ſur Oyſe*, de Berlo, *Laon*, 10000 l.	
La Ferté, ... *Nimes*,	
1760 *La Joye*, Bertin, *Vannes*, 8000 l.	C
1758 *La Joye-lès-Nemours*, de Barbançon, *Sens*, 6000 l.	C
17.. *Lancharre*, du Tavanne, *Châlon-ſur-Saône*, 7000 l.	B
1760 *La Regie*, de Boisjoland, *Limoges*, 14000 l.	B
1763 *La Sauve unie à l'Abbaye de Clavas*, de Montmorin, nommée à Clavas en 1722, *le Puy*, 4000 l.	C
1753 *La Trinité de Caen*, Caſtelmoront, *Bayeux*, 55000 l.	B
1763 *Laval Breſſieux*, de Boiſſac, *Vienne*, 5500 l.	C
1760 *La Vaſſia*, de la Salle, *Clermont*,	C
1741 *La Virginité*, Guerin de Bruſlart, *le Mans*, 4500 l.	C
1759 *Leau Notre-Dame*, de Vauldrey, *Chartres*, 5000 l.	C
1757 *Le Lys*, de Laizer de Siougeat, *Sens*, 17000 l.	C
1757 *Le Queſnoy*, de Biache, *Cambray*, 10000 l.	A
17.. *Le Reconfort*, de Cormainville, *Auxerre*, 5000 l.	C
Le Refuge, . . . *Cambray*, 7000 l.	C

Nom.	Abb. Mesdames.	Dioc. Revenu.	Ordre.
1762	*Le Ronceray*, d'Aubeterre,	*Angers*, 25000 l.	B
1720	*Le Saussois*, de Coupigny,	*Cambray*, 7000 l.	C
1764	*Les Chasses*, de Guerin de Lugeac,	*Saint-Flour*, 6000 l.	B
1761	*L'Esclache*, de la Roche du Ronset,	*Clermont*, 6000 l.	C
1729	*Les Claireis*, de Merbouton,	*Charires*, 28000 l.	C
1743	*Les Isles d'Auxerre*, de Pimelle,	*Auxerre*, 2500 l.	C
1747	*Les Prez*, Lefevre,	*Arras*, 6000 l.	C
1756	*Lestré*, Pontual,	*Evreux*, 4000 l.	C
1761	*Le Tresor*, Venture de Pontdevez,	*Rouen*, 11000 l.	C
1752	*Le Val de Grace*, du Quesnoi,	*Paris*, 20000 l.	B
1762	*Le Vergier*, Lancaire,	*Cambray*, 7000 l.	C
1741	*Le Vivier*, Widebien d'Ignocourt,	*Arras*,	C
1758	*Leyme*, de Guiscard,	*Cahors*, 4000 l.	C
1757	*Lieu-Dieu*, de Pignerol,	*Lutun*,	C
1764	*Lieu-NotreDame*, Boucher de Flogny,	*Orléans*, 8000 l.	C
1758	*Lieu NotreDame*, Reynier de Droué,	*Lyon*, 3500 l.	C
1730	*Ligueux*, de Saint-Aulaire,	*Perigueux*, 8000 l.	B
17..	*L'Olive*, de Brasseur,	*Cambray*,	C
1762	*Lons-le-Saunier*, de Montigny,	*Besançon*, 2000 l.	Cl
1739	*MAlnoue*, transférée a *Bon Secours*, Rollignol,	*Paris*, 8000 l.	B
1755	*Marquette*, de Rohan de Guemené Montbazon,	*Tournay*, 50000 l.	C
1719	*Maubuisson*, Colbert de Croissy,	*Paris*, 25000 l.	C
1741	*Maubeuge*, de Croy de Beaufort,	*Cambray*, 7000 l.	B
1750	*Mercoire*, de Condres,	*le Puy*, 5000 l.	C
1720	*Migette*, de Montrichard,	*Besançon*, 400 l.	Cl
1762	*Molaize*, Mangot,	*Châlon en Bourgogne*, 6000 l.	C
1755	*Moncé*, le Marié d'Aubigny,	*Tours*, 4500 l.	C
176.	*Monigny*, de Noironte,	*Besançon*, 3500 l.	Cl
1763	*Montvilliers*, de Conty-Hargicourt,	*Rouen*, 10000 l.	B
1760	*Montmartre*, de Laval-Montmorency,	*Paris*, 18000 l.	B
1763	*Mont de Sion*, de Gasparis,	*Marseille*, 3000 l.	C
1742	*Montreuil-les-Dames* ou *la Sainte-Face*, d'Havrincourt,	*Laon*.	C
1745	*Mouchy le Perreux*, de Montbel,	*Beauvais*, 7000 l.	C
1732	*Monfort d'Alençon*, de Lisle,	*Séez*, 4000 l.	B
1747	*NEubourg*, de Marsenac,	*Evreux*, 6000 l.	B
1760	*Nidoiseau*, de Scepeaux,	*Angers*, 10000 l.	B
1760	*Noinvaux*, de Pardaillan,	*Valres*, 10000 l.	C
1761	*Notre-Dame*, de Bouillé,	*Meaux*, 9000 l.	A
1731	*Notre-Dame*, le Maitre,	*Nevers*, 10000 l.	B
1731	*Notre-Dame*, de Parabere,	*Saimes*, 60000 l.	B
1737	*Notre-Dame*, de Roussy de la Rochefoucauld,	*Soissons*, 50000 l.	B

Nom.	Abb. Mesdames.	Dioc.	Revenu.	Ordre.
1756	*Notre-Dame*, de Montmorin,	*Troyes*,	8000 l.	B
1718	*Notre-Dame de la Pomeraye*, de Valois de Villette,	*Sens*,	9000 l.	B
	Notre-Dame de la Paix, ...	*Cambray*,	8000 l.	B
1728	*Notre-Dame des Anges*, de Saint-Germain de Gonfreville,	*Coutance*,	4000 l.	B
1729	*Notre-Dame des Colonnes*, d'Albaret,	*Vienne*,		B
1761	*Notre-Dame de Protection*, de Jucoville,	*Coutance*,	4000 l.	B
1762	*Notre-Dame des Prez*, Arnoud de Rochegude,	*Troyes*,	2500 l.	C
	Notre-Dame des Prez, Houzé,	*Tournay*,		A
1747	*Notre-Dame du Pré*, de Valarglard,	*Lizieux*,	5000 l.	B
1761	*Olivieux (Des)*, Beaussêt de Roquefort,	*Narborne*,	4000 l.	C
1718	*Oraison-Dieu*, de Pins,	*Toulouse*,	18000 l.	C
1761	*Origny*, de Sabran,	*Laon*,	12000 l.	B
1757	*Ottmarsheim*, de Flaxland,	*Basle*,		
1761	*Pacy*, Drouy,	*Evreux*,	14000 l.	B
1743	*Panthemont*, de Bithisy de Mezieres,	*Paris*,	10000 l.	C
1744	*Paraclet*, de Mailly,	*Amiens*,	10000 l.	C
1744	*Paraclet (Le)*, de la Rochefoucault,	*Troyes*,	20000 liv.	
1744	*Parc-aux-Dames*, de Flavigny de Renanzard,	*Senlis*,	12000 l.	C
1758	*Perray*, de Gourcy,	*Angers*,	3500 l.	C
1733	*Petit-Clairvaux*, Pelissier de Chavigny,	*Metz*,	9000 l.	C
1764	*Pont-aux-Dames*, de Fontenilles,	*Meaux*,	12000 l.	C
1742	*Port-Royal*, de Vauban,	*Paris*,	12000 l.	B
1750	*Poulangy*, de Grammont,	*Langres*,	6000 l.	B
17..	*Pralon*, ...	*Langres*,	7500 l.	B
1760	*Preaux*, de Gimel,	*Lizieux*,	10000 l.	B
1757	*Puy d'Orbe*, Caillet,	*Langres*,	2000 l.	B
	Ranteaulme, ...	*Auxerre*,	5000 l.	B
1735	*Raversberg*, Buis,	*de Saint-Omer*,	5000 l.	C
1762	*Rieunette*, de Touges de Noylhan,	*Carcassonne*,	2000 l.	C
	Rougemont, uni à	*S. Julien de Dijon*,	*Langres.*	B
1764	*Royal-Lieu*, de Soutlanges,	*Soissons*,	7000 l.	B
1745	*Saint Amand*, de Levy,	*Rouen*,	13000 l.	B
1721	*St Andoche*, de Tavannes,	*Autun*,	10000 l.	B
1762	*St André le-Haut*, de Chabannes Vergers,	*Vienne*,		B
1760	*St Antoine des Champs*, de Beauvau Craon,	*Paris*,	40000 l.	C
1757	*St Avit*, de Maussabré,	*Chartres*,	5000 l.	B
1760	*St Austreberte de Montreuil*, de la Javeliere,	*Amiens*,	12000 l.	B
17..	*St Auxone*, de Civerac,	*Angoulême*,	14000 l.	B
17..	*S. Bernard*, ...	*Lombez*,	4000 l.	C
1763	*S. Bernard-lès-Bayonne*, de Membrede,	*Acqs*,	5000 l.	C
17..	*S. Cezaire*, Duviguier,	*Arles*,	10000 l.	B

Nm.	Abb	Meopames	Dioc.	Revenu.	Ordre.
1756	S. Corentin,	de Boiſſe,	Chartres,	3000 l.	B
1750	S. Cyr au Val de Gallic,	Molitar,	Chartres,	10000 l.	B
1747	S. Deſir,	de Valanglart,	Lizieux,	5000 l.	B
	S. Dizier,	réunie à S. Jacques de Vitry.			C
	Ste Claire,	de Simiane de Gordes,	Arles,	4000 l.	F
1742	Ste Claire,	de Langhac,	Clermont,	3000 l.	F
1710	Ste Claire,	de Salamare,	Salicron,	3000 l.	F
1763	Ste Claire d'Annonay,	de Belmès,	Vienne,	4000 l.	F
	Ste Claire d'Aubenas,	de Croville,	Viviers,		F
1732	Ste Claire d'Azille,	de Pardaillan,	Narbonn,	4000 l	F
	Ste Claire de Milan,	de Rupé,	Rodez		F
1724	Ste Claire de Montigny,	de Monnier,	Beſançon,	3500 l.	F
1761	Ste Croix,	de Vercel,	Apt,	3500 l.	C
1742	Ste Croix,	Deſcars,	Poitiers,	20000 l.	B
1747	Ste Manchould,	de Soudeilles,	Bourges,	10000 l.	B
1764	Ste Perrine de la Villette,	de Mazieres,	Paris,	5000 l.	A
1761	St Eſprit,	de Beauſſet Roquefort,	Beziers,	4000 l.	A
1749	St Etienne,	de Grieu,	Reims,	12000 l.	A
	S. Geniez,	voyez Gigean.			
1741	S. George,	de Chaumont-Guitry,	Rennes,	20000 l.	B
1761	Ste Gloſſinde,	de Choiſeul-Beaupré,	Met.	29000 l.	B
1713	St Honorat,	de Charniſay,	L. Meaux,	7000 l.	B
1737	St Honoré de Taraſcon,	de Fenelon,	Avignon,	5000 l	B
1762	St Houx,	d'Hauſſonville de Vaubecourt,	Toul,	4000 l.	C
1762	S. Jacques de Vitry,	réunie à S. Dizier,	du Hamel,	Châlons-ſur-Marne,	9000 l. C
1757	S. Jean des Choux,	Bender,	Strasbourg,		C
1758	S. Jean de Thouars,	de la Guiche,	Poitiers,	12000 l.	B
1749	S. Jean le Grand,	le Beck,	Autun,	6000 l.	B
1736	S. Julien,	de Ragny,	Auxerre,	6000 l.	B
1732	S. Julien,	de Lanhac,	Dijon,	6000 l.	B
1730	S. Julien du Pré,	de Saint-Simon,	le Mans,	20000 l.	B
1751	S. Juſt de Romans,	de Beaumont,	Vienne,	4000 l.	C
1761	S. Laurent,	de Laſtic,	Bourges,	9000 l.	B
	S. Laurent,	. . . .	Comminges,	2000 l.	B
1741	S. Louis de Vernon,	de Sailly,	Evreux,	25000 l.	A
1754	S. Louis de Royal-Lieu,	de Soutlange,	Soiſſons,	7000 l.	B
1760	S. Louis (Chapitre Royal, Noble & Séculier),	de Choiſeul,	Metz,		B
1731	S. Loup,	de Bouville,	Orléans,	8000 l.	C
	S. Martin,	. . . . .	Beauvais,		C
17..	S. Nicolas de Verneuil,	de Reſſy,	Evreux,	6000 l.	B
1758	S. Paul,	de Mergeret,	Soiſſons,	6000 l.	B
1751	S. Paul de Beauvais,	Dauvet,	Beauvais,	16000 l.	B
1735	S. Paul de Vienne,	de Clermont-Geſſan,	Vienne,	6000 l.	C

1738 *S. Pierre*, de Melun, *Lyon*, 40000 l. B
1719 *S. Pierre*, de la Farre, *le Puy*, 6000 l. B
1762 *S. Pierre*, de Themines, *Reims*, 30000 l. B
1749 *S. Remy*, de Chanut, *Soiſſons*, 10000 l. B
1758 *S. Remy des Landes*, de Fighé, *Chartres*, 4000 l. B
1751 *S. Saens*, de Moy de Saint-Agnan, *Rouen*, 14000 l. C
1743 *S. Sauveur*, de la Rochefoucauld, *Evreux*, 10000 l. B
1763 *S. Sauveur*, de Suarès d'Aulan, *Marſeille*, 6000 l. B
1730 *S. Sernin*, de Clermont du Boſc, *Rhodez*, 12000 l. B
1719 *S. Sigiſmon.*, de Lalande, *Acqs*, 3000 l. B
1727 *S. Sulpice*, Daubeterre de Jonzac, *Rennes*, 8000 l. B
1742 *Salanques*, de Montillet, *Rieux*, 6000 l. C
1713 *Sauvebeniſte*, de Morangiez, *le Puy*, 6000 l. C
1764 *Sauvoir*, de Barbanſon, *Laon*, 4000 l. C
1757 *Sezanne*, de Serriere, *Troyes*, 10000 l. B
1757 *Sovon*, de Maugiron, *Valence*, 5000 l. B
1761 *Val-Sauve*, Dupuy de Montbrun, *Uſez*, 5000 l. C
1716 *Vergaville*, de Cuſtine, *Metz*, 7000 l. B
1757 *Vernaiſon*, de Montenard, *Valence*, 4000 l. C
Vic-lez-Capdenac, . . . *Cahors*, C
176. *Villemur*, de Montcalm, *Cahores*, 6000 l. B
1747 *Vignats*, de Braque, *Séez*, 5000 l. B
17.. *Vignogon*, de Vertric, *Montpellier*, 6000 l. C
1762 *Villechaſſon*, réunie au Prieuré de Moret, de Gouys Darcis, *Sens*, 5000 l. B
1761 *Villancourt*, *réunie à S. Michel de Dourlens*, Feydeau, *Amiens*, 8000 l. C
1739 *Villers-Canivet*, de Franſure de Villers, *Séez*, 16000 l. C
17.. *Villiers*, ... *Sens*, 6000 l. C
Voiſins, de Fours, *Orléans*, 4300 l. C
1741 *Woëſtines*, Prevoſt, *Saint-Omer*,

CHAPITRE DE N. DAME DE PARIS,

Egliſe du ſixieme ſiecle.

MESSIEURS,

1728 D'Agouit, *Doyen* 1758.
1764 De Lukner, *Chantre* 1764.
Le Corgne de Launay, *Archidiacre de Paris* 1762.
1761 De Malaret, *Archidiacre de Joſas* 1762.
Tandeau, *Archidiacre de Brie* 1739.
1740 Jeanſon, *Souchantre* 1752.
1739 Thierry, *Chancelier* 1736.
1758 De Meromont, *Pénitencier* 1757.
1734 Nigon de Berty.

Chanoines Prêtres, MESSIEURS,

1716 Le Févre d'Eaubonne.
1720 Baiſle.
1729 Baudouin.
1738 Farjonel d'Hauterive.
1733 De Tudert.
1746 Le Blanc.
1746 André.
1745 Guillot de Monjoye.
1748 De Riquet de Caraman.
1749 Macé.
1749 Morin du Marais.
1743 De Ricouart d'Hérouville.
1750 Lucas, *Chambrier du Chap.*
1754 Le Fevre d'Ormeſſon, *Agent du Chapitre.*
1754 Gauget.
1755 De Cugnac.
1756 Verchére.
1758 Leviel.
1758 Riviere, *Théologal* 1759.
1758 De Fenelon.
1758 Aubert de Tourny.
1759 Brémont.
1759 De Montagu de Beaune.
1757 De Loſtanges.
1761 Baillard du Pinet.
1761 D'Enguillaucourt.
1761 De Galard de Terraube.
1761 Bochart de Champigny.
1761 De la Luzerne.
1762 Camiaille.
1762 De la Mare.
1756 Radix.
1763 Robineau du Bois-Baſſet.
1763 De Beaumont d'Autichamp.
1764 Farjonel des Roſiers.

Chanoines Diacres, MESSIEURS,

1739 De Gouffier.
1743 Delon.
1748 Lagau.
1758 Nicolay.
1764 Deu de Montdenois.

Chanoines Soudiacres, MESSIEURS,

1713 De Corberon, *Jubilé.*
1739 Surirey de St-Remy.
1748 De Vienne.
1762 Longuet de Vernouillet.
1759 De Roux de Bonneval.

Chanoines Honoraires, MESSIEURS,

1712 L'Abbé Duc de Biron.
1719 Robert.
1728 De Gouffier.
1728 Bauyn, Evêque d'Uzès.
1730 L. G. Chauvelin.
1731 De Malherbe.
1732 Couet.
1732 H. P. Chauvelin.
1733 De Roſſet de Fleury, Archevêque de Tours.
1734 De Coriolis d'Eſpinouſe.
1735 Artaud.
1737 Moreau, Evêq. de Mâcon.
1738 Fagnier de Vienne.
1739 Nicolay, Ev. de Verdun.
1744 De Mark de Paniſſe.
1747 Urvoy.

Les ſix Vicaires perpétuels de l'Egliſe de Paris.

MESSIEURS,

1738 GRiſel, de S. Germain de l'Auxerrois.
1738 GLe Roux, de S. Victor.
1763 Cardet, de S. Martin des Champs.
1743 De la Frenaye, de S. Denis de la Chartre.
1749 Niort, de S. Marcel.
17... . . . . *Marguilliers*

Marguilliers Lais, Meſſieurs,

DUmontier, rue St Honoré, près l'Oratoire.
De Sobrécaſſas, rue Perpignan, en la Cité.
Hauduroy, rue Simon-le-franc, quartier S. Merry.
Gaſtineau, rue Saint Jean de Beauvais.

Les Filles de M. l'Archevêque.

S. Marcel,
St Honoré, M^rs { BRillon, *Doyen.*
Ste Opportune, Boucher, *Chantre.*
Pion, *Chefcier Curé.*

Les quatre Filles de Notre-Dame.

St Etienne des Grès,
S. Benoît, M^rs { Sepher, *Chefcier.*
S. Merry, Paignon, *l'ancien Chanoine.*
Le Sepulcre, De Saint-Pons, *Chefcier-Curé.*
Quignon, *l'ancien Chanoine.*

Chanoines de la Ste Chapelle de Paris, fondée par S. Louis en 1242.

MESSIEURS,

1739 DE Vichy-Chamron, *Tréſorier.*
1735 De Sailly, *Chantre.*
1736 Thomas.
1744 Digaultray.
1749 De Conty-Hargicourt.
1750 Legros.
1756 De Perthuis.
1757 Morand.
1758 D'Aubignan.
1760 De Chalut.
1761 Pourteiron.
1761 De Montal.
1762 Le Gros.

1725 M. Mercier; *Chanoine Honoraire.*

Chanoines de la Ste Chapelle de Vincennes, fondée par Charles V. en 1379, confirmés par Charles VI. en 1387.

MESSIEURS,

1757 DE la Roche Saint-André, *Tréſorier.*
1740 Michel, *Chantre* 1746.
1725 Boulé.
1730 Laiſné.
1737 De Noinville.
1739 Roublot de Verpré.
1742 De Luzy.
1742 Saint-Joire.
1755 Barre.
1755 Alibert.
1757 De la Marre.
1762 Picard.
1763 de Saint-Sauveur.

Vicaires Capitulans.

1739 Méliard de Fronton.
1742 Giraud d'Alberge.
1748 Baderon.
1753 Garnier.
1753 Le Roux.
1759 Blanc.

CUREZ DE PARIS.

EN LA CITE'.

Année de fondation.	PAROISSES.	*Meſſieurs,*
1461	*LA Madeleine,*	1764 Dan. Pierre Denoux, *Archipr.*
1638	*S. Germain le vieux,*	1743 Jean-Bapt. Ant. Cotelle.
1107	*S. Pierre aux Bœufs,*	1740 Joſeph Sebaſtien Gex.
1200	*S. Landry,*	1740 Matthieu Faulte de Ribiere.
1107	*Ste Croix,*	1754 Nicolas Brumant.
1107	*S. Pierre des Arcis,*	1751 Jean Ch. Louis Creſpeaux.
1138	*S. Barthelemy,*	1758 Bernardin Garat.
x. ſ.	*Ste Marine,*	1759 François Midor.
....	*Ste Genevieve des Ardens, réunie à la Madeleine.*	1719 René Blouin, *Doyen ſans fonctions.*

EN LA VILLE.

vj^e ſ.	*S. Germain de l'Auxerrois,*	1758 Remy Chapeau.
....	*St Euſtache,*	1729 J. Franç. Rob. Secouſſe, *Doyen avec fonctions.*
....	*S. Joſeph, ſuccurſale,*	
1633	*S. Roch,*	1749 Jean-Baptiſte Marduel.
1673	*N. D. de Bonnes Nouvelles,*	1755 Pierre Louis Bullot.
1617	*S. Leu,*	1754 Jacques Claude Perin.
....	*Les SS. Innocens,*	1760 Marc Louis Royer.
853	*Ste Opportune,*	1763 Antoine Claude Pion.
x. ſ.	*S. Jacques de la Boucherie,*	1760 Joſeph Paul Hipol. Bernard.
1200	*S. Merry,*	1757 Jean Antoine François Xavier Donzeaud de Saint Pons.
1260	*S. Joſſe,*	1753 J. Bapt. Beſſon.
1315	*S. Jacques del'Hôpital.*	1741 Léon-Ch. Thomas, *& Tréſorier.*
....	*S. Nicolas des Champs,*	1746 Jacques de l'Ecluſe.
....	*S. Sauveur,*	1731 Jean Pierre Jacquin.
1213	*S. Jean en Greve,*	1764 Hubert Freſneau.
vj^e ſ.	*S. Gervais,*	1761 Rolland Thomas Bouillerot.
xij. ſ.	*S. Paul,*	17. . . . .
1623	*S. Louis en l'Iſle,*	1759 Jean Thomas Aubry.

EN L'UNIVERSITE'.

xj^e ſ.	*S. Severin,*	1750 Charles Melchior Daumet de Brinon, *Archiprêtre.*

1243	*S. Nicolas du Chardonnet*,	1759 Antoine Hylaire, *à Sainte Marine*, en 1757.
xiij s.	*St Etienne du Mont*,	1754 Jean Nicolas Regnault.
1183	*S. Benoît*,	1762 François Nicolas Brocas.
1158	*St Hilaire*,	1748 Jean-Baptiſte Bellanger.
1212	*S. Coſme*,	1760 Jean François de la Roue.
1212	*St André*,	1738 Claude Leger.
1308	*S. Jean du Cardinal le Moine*,	1738 Charles Paul de Saint-Paul.

AUX FAUBOURGS.

xve s.	*S. Martin, Cl. S. Marcel*,	1760 Jean Jaques Poupart.
....	*S. Médard*,	1742 Pierre Hardy de Levaré.
x. s.	*St Hippolyte*,	1737 Jean de la Foſſe.
1633	*S. Jacques du Haut-pas*,	1757 Jean Denis Cochin.
....	*S. Sulpice*,	1748 Jean du Lau Dallemans.
....	*S. Pierre du Gros-Caillou, ſucurſale*,	
1180	*S. Laurent*,	1746 Alexandre Franç. Cotterel.
1712	*Ste Marguerite*,	1743 Ch. Bernardin Laugier de Beaurecueil.
1639	*La Madeleine de la Villéreque*,	1738 Louis Charles Cathlin.
....	*S. Philippe du Roule*,	1738 Jean Remy Vatry.
....	*S. Pierre de Chaillot*,	1758 Vaaſt Louis Piot.
1674	*S. Louis des Invalides*,	1760 Jean Châalon.

LIEUX EXCEPTEZ DE L'ORDINAIRE.

MESSIEURS,

....	*S. Jean-Baptiſte & S. Denys*,	1747 Simon Coſme. 1758 Louis Desharbés.
1245	*La Ste Chapelle*,	1752 Pourteiron.
....	*Le Temple*,	1741 Cloud.
xij s.	*S. Jean de Latran*,	1760 Huot.
xiij s.	*Les Quinzevints*,	1752 De Mouricaud, *Chèvecier.*
....	*S. Syphorien, dans l'enclos de S. Germain des Prez*,	1763 Dom Heulland, Bénédictin.

CUREZ DE LA BANLIEUE ECCLÉSIASTIQUE.

	S. Pierre de Montmartre,	1761 Jean Franç. Aimard Pichon.
	S. Lambert de Vaugirard,	1747 Antoine Rouſſel.
	La Chapelle S. Denys,	1738 Jean Paul Arrault des Bazins.
	La Villette S. Lazare,	1747 Georges Nicolas Nouvelet.
	S. Germain de Charonne,	1758 Jean François Erunet.

Auteuil,	1761 Joseph Barré.
N. Dame de Boulogne,	1744 Charles François Henoque.
S. Médard de Clichy,	1763 Louis Michel Charles.
S. Jacques de Montrouge,	1760 Simon Bailleau.
S. Martin de Villiers la G.	1761 Luc Matthieu Mignot.
Passy,	1759 Alexis Brun.
Confians,	1756 Louis Guillaume Laborne.

L'OFFICIALITÉ DE PARIS.

MESSIEURS,

DE Malaret, Archidiacre de Josas en l'Eglise de Paris, *Official*, au cloître.

Robineau du Bois-Basset, Chanoine de l'Eglise de Paris, *Vice-gérant*, à l'Archevêché.

Moreau de la Grave, *Promoteur*, à l'Archevêché.

De la Fage, *Vicepromoteur*, cloître Notre-Dame.

Me Gueullette, *Greffier*, Cl. Notre-Dame, près le Pont rouge.

Ce Tribunal connoît des oppositions aux Publications des Bancs de mariage & de célébration d'iceux, & nullitez des mariages, des droits & honoraires des Curez ou Ecclésiastiques, & autres matieres énoncées dans le *Traité* par Decombe.

Greffier des Insinuations.

Me Gervais, Cloître Notre-Dame, vis-à-vis le Chapitre.

Procureurs, Maîtres,

Brigeon, rue Ste Marine.
Courlesvaux le j. rue neuve Notre-Dame.
Bouttin, rue de Bièvre.
Collot, cul-de-sac Ste Marine.

Huissiers Appariteurs en l'Officialité.

Goulet, rue S. Jacques, vis-à-vis la rue de la Parcheminerie.
Couchot, rue de la Huchette, à l'Y.

Les Audiences pour les Causes en l'Officialité ordinaire, le Mercredi & le Samedi, à dix heures du matin; & pour celles de l'Officialité Métropolitaine, les mêmes jours à deux heures de relevée.

BAILLIAGE DE LA DUCHÉ-PAIRIE DE L'ARCHEVÉCHÉ *de Paris.*

M. Lalourcé, Avocat au Parlement, *Bailly*, rue des Fossez de M. le Prince, près la rue de l'Observance.

Me Chevalot de la Madelaine, Procureur au Parlement, *Procureur Fiscal*, rue Galande.

Me Hallé, *Greffier*, rue Pierre-Sarrasin.

Procureurs, Maîtres, { Gilquin de Parigny, rue S. Severin, chez le Commissaire. / Courlesvaux le j. Parvis Notre-Dame. / Brigeon, rue Ste Marine. / Bouard, rue de Biévre.

Liévoux, *Huissier Audiencier*, rue Galande, Place Maubert.
Brossier, *Huissier Priseur*, rue des Lombards.
Durand, *Conciergе des Prisons*, aux Prisons.
Mrs { Cochu, *Médecin*, Cloitre N. Dame, vis-à-vis le Cadran. / Picqué, *Chirurgien*, rue S. Martin, près la rue de Venise.

Les Audiences se tiennent le Lundi à midi, près l'Auditoire de l'Officialité.

Jurisdiction de la Barre du Chapitre.

Mrs { Doulcet fils, *Bailly*. / Dandasne, *Lieutenant*. / Douet d'Arcq, *Procureur Fiscal*. } Avocats au Parlement Cloitre N. Dame.

Me Gervais, *Greffier*, Cloitre Notre-Dame.
Grossy, *Huissier*, rue St Honoré, près le Palais Royal.

Les Audiences se tiennent le Lundi à trois heures de relevée, en l'Auditoire, Cloitre & près le Puits de N. Dame.

Jurisdiction de M. le Chantre.

Cette Jurisdiction connoît de tout ce qui concerne les petites Ecoles de la Ville, Cité, Université, Faubourgs & Banlieue.
M. De Lukner, *Juge, Collateur, & Directeur des petites Ecoles*, Cloître Notre-Dame.
M. Morin du Marais, *Vicegérent*, Chanoine de N. D. au Cloître.
M. Turmine, *Promoteur*, Docteur en Théologie, Vicaire de S. Pierre-aux-bœufs.
Me Ingret, *Greffier*, rue & vis-à-vis l'hôtel Serpente.
Dupont, *Clerc*, Parvis Notre-Dame.

L'appel des Sentences de M. le Chantre va immédiatement au Parlement.

Les Audiences se tiennent le Jeudi à trois heures après midi.

BUREAUX Ecclésiastiques, Généraux & Particuliers.

IL y a en France huit Bureaux Généraux, ou Chambres Ecclésiastiques Supérieures, qui jugent souverainement & en dernier ressort toutes les Causes & Procès qui leur sont portez par appel des Diocèses ressortissans à ces huit Bureaux, qui sont Paris, Lyon, Rouen, Tours, Bordeaux, Bourges, Toulouse, & Aix en Provence.

Tous les Evéchez ou Diocèses de France ressortissent par appel à ces huit Bureaux, suivant la répartition qui en a été faite par les Edits & Lettres Patentes des Rois, & s'appellent *Bureaux Diocésains*.

Les Diocèſes reſſortiſſans au Bureau Général de Paris, ſont Paris, Sens, Orleans, Chartres, Meaux, Auxerre, Blois, Troies, Reims, Laon, Châlons, Beauvais, Noyon, Soiſſons, Amiens, Boulogne, Senlis, & Nevers.

Chambre Eccléſiaſtique du Diocèſe de Paris.

C'eſt au Bureau Diocéſain de Paris qu'on impoſe toutes les taxes du Diocèſe, & qu'on juge toutes les Cauſes en 1ere inſtance.

Ce Bureau ſe tient dans la Salle de l'Archevéché, & eſt compoſé de Monſeigneur l'Archevêque qui y préſide comme Chef, de cinq Députez, & d'un Syndic, ſçavoir,

MESSIEURS,

D'Agoult, Doyen & Chanoine de Notre-Dame, Cloître N. D.
Farjonel d'Hauterive, Chanoine de Notre-Dame, Conſeiller de Grand'Chambre, au Cloître.
Contet, au Prieuré de S. Victor.
Le Riche, Doyen honoraire de S. Marcel, rue d'Enfer, vis-à-vis le Luxembourg.
Gex, Curé de S. Pierre-aux-Bœufs.
Morin de Marais. *Syndic*, } Chanoines de Notre-Dame,
Gauget, *Greffier*, } au Cloître.

Receveur des Décimes & autres Impoſitions du Clergé du Diocèſe de Paris.

M. Brillon Duperon, rue S. Sauveur, près la rue des deux Portes.

Chambre Souveraine du Clergé de France.

CONSEILLERS AU PARLEMENT, MESSIEURS,

Tudert, Cloître Notre-Dame.
Terray, rue Vivienne.
De Saluguet d'Eſpagnac, quay Malaquais, au coin de la rue des ſaints Peres.

Conſeillers-Commiſſaires Députez des Diocèſes, MESSIEURS,

Blois, Beloy de Franciere, *Doyen*, rue d'Enfer S. Michel.
Orleans, Colbert de Turgis, Doyen d'Orleans, rue Vivienne, vis-à-vis la rue Colbert.
Sens, Huerne, Chanoine de Sens, rue Regratiere, en l'Iſle.
Troies, ...
Boulogne, Millet, Principal du Collége de Prêle, rue des Carmes.
Auxerre, Seconds, Principal du Collége du Pleſſis.
Paris, De Corberon, Chanoine de N. Dame, au Cloître.
Beauvais, Thomas, Chanoine de la Sce Chapelle, Cour du Pal.
Nevers, Mignot, rue des Cordeliers, au Collége de Bourgogne.
Châlons, Buret, Chanoine de Châlons, Profeſſeur Royal de Théologie en la maiſon de Navarre.
Reims, De Lattaignan, rue du Four, à l'Hôtel Impérial.
Noyon, Durand, rue des Poulies, à l'Hôtel de Conty.
Meaux, Morin de Teintot, Cloître Notre-Dame.

Soiſſons, Aubert, rue S. Jacques, à S. Magloire.
Amiens, Souveſtre, rue Bordet, au Collége de Boncourt.
Chartres, Digaultray, Chanoine de la Ste Chapelle, cour du Pal.
Senlis, Debar, rue du Doyenné S. Thomas.
Laon, D'Elvincourt, rue de Bourbon à l'hotel de Laon.
De Schulemberg, *Promoteur Général*, rue Bardubec.
Dufranc, *Greffier*, Cour du Palais.
Bernard, *Huiſſier*, rue de la Lanterne, au Mortier.

Toutes les Expéditions de la Chambre ſont portées au Greffe de M. Dufranc.

Bureau des Greffe & Contrôle des Biens des Gens de Mainmorte, pour les Communautez.

Toutes les Communautez Séculieres & Régulieres de l'un & l'autre ſéxe, Bénéficiers, & autres Gens de Mainmorte du Diocèſe de Paris, ſont obligez de faire enregiſtrer dans ledit Bureau, tous les dix ans, la déclaration de tous leurs Biens & Revenus, ſuivant les Edits & Réglemens qui l'ont ainſi ordonné, & d'en payer les droits; comme auſſi les fermiers des biens des Gens de main-morte ſont obligés de faire enregiſtrer leurs baux audit Greffe, à leurs frais.

Ce Bureau eſt chez M. Brillon Duperon, rue S. Sauveur, près la rue des deux Portes. M. Gaye, *Greffier* de ce Bureau.

Commiſſaires du Roy pour la Direction générale des Œconomats, & des Revenus de la Régie des Biens des Religionaires fugitifs.

M. l'Evêque d'Orleans, à la Cour.

Œconome Général du Clergé.

M. Marchal de Sainſcey, rue des Foſſez Montmartre.

SUPERIEURS DES SEMINAIRES DE PARIS.

Séminaires.	*Meſſieurs*,
S. *Magloire, Porte S. Jacques*,	Le P. de Bercet.
S. *Sulpice, vis-à-vis l'Egliſe*,	Couturier.
S. Nicolas du Chardonnet,	Nommel.
Les Bons Enfans, Porte S. Victor.	Broqueville.
Les Miſſions Etrangeres, rue du Bac, F. S. G.	Lalane.
S. Louis, rue d'Enfer S. Michel,	Garrel.
La Ste Famille dite des Trente-trois, Montagne Ste Géneviéve,	De la Roche.
Les Anglois, rue des Poſtes,	Howard.
Les Ecoſſois, rue des Foſſez S. Victor,	Gordon.
La petite Communauté de S. Nicolas,	Simon.
Le St Eſprit & l'Immaculée Conception, rue des Poſtes, près l'Eſtrapade,	Becquet.
S. Marcel du Cloître,	Paſquier.

Avocats au Parlement, Conseillers du Roy Expéditionnaires de Cour de Rome & Légations, MESSIEURS,

1712 RAusnay, *Doyen*, rue de l'Observance, vis-à-vis les Cordeliers.
1730 Marchand, *Syndic*, rue du Cimetiere St André.
1736 Ravault, premiere cour de l'Archevéché.
1738 Doré de Menneville, rue des blancs Manteaux, près la rue de l'Homme armé.
1738 Desbriere, *Tréſorier*, rue des Prouvaires, vis-à-vis le Magaſin de Montpellier.
1746 Cabeuil, rue S. Anne, vis-à-vis la rue Clogergeot.
1747 Dieres, rue Montmartre, près la rue de la Juſſienne.
1747 Rogeau, rue des Maſſons, près la Sorbonne.
1747 Garnier, rue Baillette, vis-à-vis la Monnoie.
1748 Malherbe, rue S. Dominique S. Michel.
1750 Brunet, rue Chriſtine.
1753 Gromaire de la Bapomerie, rue St H. aux Ecuries du Roi.
1755 Petit d'Harcourt, rue St Honoré, près la rue de l'Echelle.
1756 Le Prieur, rue des petits Carreaux, près la rue Thévenot.
1756 Rouſtain de Baroliere, r^e du Temp. vis-à-vis la r^e Chapon.
1757 Beſchefer, rue de l'Homme armé.
1758 Richer, rue des Decharg. au coin de la rue du Plat d'étain.
1763 Stocard, rue Mazarine, près la rue Guénégaud.
1764 De Saunay, rue des Gravilliers, près la rue des Vertus.
17 . . . . . .
1738 Carraque, *Honoraire*, rue neuve d'Orleans, près la porte S. Denis.

HOPITAUX DE PARIS.

L'Hôtel-Dieu eſt gouverné pour le Spirituel par quatre de Mrs du Chapitre de l'Egliſe de Paris, qui ſont : M. d'Agoult, *Doyen*; M. Jeanſon, *Souchantre*; & M. le Blanc, & M. de la Marre, *Chanoines*.

Il y a pour l'intérieur de la Maiſon, M. Guinard, *Maître au Spirituel*.

Chefs de l'Adminiſtration du Temporel.

M. l'Archevêque de Paris.
M. le Premier Préſident.
M. le Premier Préſident de la Chambre des Comptes.
M. le Premier Préſident de la Cour des Aydes.
M. le Procureur Général
M. le Lieutenant Général de Pôlice.
M. le Prevôt des Marchands.

Administrateurs de l'Hôtel-Dieu & des Incurables, MESSIEURS,

De Tiliere, *Doyen*, Substitut de M. le Procureur Général, rue St André des Arts, près la rue Pavée

De la Chabrerie, ancien Fermier Général, Place de Louis le Gr.

Cœuret de Fromonville, Auditeur de la Chambre des Comptes, rue des Poitevins.

Léonard des Malpeines, Conseiller au Châtelet, rue Hautefeuille, près la rue des deux Portes.

De la Ville Dupertault, Conseiller de la Cour des Aydes, rue des Cordeliers, au College de Bourgogne.

Durand, Trésorier de France, rue Payenne.

De Lambon, Avocat au Parlement, rue S. Jacques, vis-à-vis le Chef S. Jean.

Brochant, Secrétaire du Roy, Notaire honoraire, Quay d'Anjou, Isle Notre-Dame.

Le Couteulx de Vertron, Trésorier de France, rue Traînée, au Presbytere St Eustache.

Dupont, Ecuyer, Lieutenant Particulier au Châtelet, rue S. Thomas du Louvre.

Poan, Secrétaire du Roi en sa grande Chancellerie, Conservateur des Hypotheques, rue Ste Croix de la Bretonnerie.

Brochant, ancien Juge-Consul, rue de l'Arbresec, *Receveur général & charitable.*

Varin, *Greffier*, Parvis N. Dame, au Bureau dudit Hôtel-Dieu.

Poulletier, *Notaire* dudit Hôtel-Dieu, rue Ste Avoie.

Lasnier, *Procureur au Parlement*, & de l'Hôtel-Dieu, rue de la Bucherie.

Bottée, *Procureur au Châtelet*, & de l'Hôtel-Dieu, rue de l'Hirondelle.

Maillet, *Receveur de l'Hopital des Incurables*, audit Hôpital.

Médecins Pensionnaires de l'Hôtel-Dieu, Messieurs,

Le Hoc, rue Taranne.
Cochu, Cloître Notre-Dame.
Baron, rue Couture Ste Catherine, vis-à-vis les gr. Jésuites.
Dejean, rue du Coq S. Jean.
Belleteste, rue des grands Augustins.
Payen, rue Couture Ste Cath.
Majault, rue Christine.
Doulcet, *Médecin exp^t.*, rue basse des Ursins.

M. Moreau, *Chirurgien Major*, à l'Hôtel-Dieu.

M^rs les Administrateurs s'assemblent trois fois la Semaine: le Mercredi à dix heures du matin, au Palais Archiépiscopal, & au Bureau à trois heures de relevée; le Vendredi à dix heures du matin, au Bureau.

Le domicile de l'Hôtel-Dieu est au Bureau, Parvis Notre-Dame, où se doivent faire les Significations les jours ci-dessus marquez, & dans le tems que M^rs les Administrateurs sont assemblez, & non les autres jours, *à peine de nullité.*

☞ On ne paye audit Bureau que les Jeudis & Samedis matin seulement.

GRAND BUREAU DES PAUVRES.

LE grand Bureau a droit de lever tous les ans à Paris une taxe d'aumône pour les Pauvres, sur les Princes, Seigneurs, Bourgeois, Artisans, & autres Habitans, de quelque qualité qu'ils soient, Gens d'Eglise, Communautez Ecclésiastiques & Laïques, Bureaux, Compagnies, &c. n'y ayant d'éxemts que les Pauvres seulement.

Pourquoi il y a Jurisdiction & Huissiers, tant pour faire les taxes, que pour contraindre les refusans de payer, & ceux qui étant nommez Commissaires des Pauvres, refusent d'en accepter & faire les fonctions.

Le grand Bureau est dans la Place de Gréve; les Assemblées se tiennent les Lundis & Jeudis non fétez, à deux heures après midi.

M. le Procureur Général, *Chef unique*, rue S. Guillaume, F. S. G.

M. de Tiliere, l'un de ses Substituts, rue S^e André des Arcs, *préside en son absence.*

Me Richer, *Greffier & Receveur général*, au Grand Bureau, Place de Greve.

HOPITAL DES PETITES-MAISONS.

L'Hopital des Petites-Maisons n'est qu'un même Etablissement avec le grand Bureau; il renferme quatre objets: le premier, ce sont les quatre cens vieilles gens qui y sont reçûs; le second, les insensez; le troisiéme, les malades de la maladie vénérienne, qui y sont pansez; le quatriéme, ceux affligez de la teigne, qui y sont guéris. Les Administrateurs s'assemblent les Jeudis non fétez, à huit heures du matin; & en cas de Fête, la veille ou le lendemain, à la même heure.

ADMINISTRATEURS.

M. le Procureur Général, *Chef.*

M. de Tiliere, l'un de ses Substituts, *préside en son absence.*

Messieurs,

Delespine, ancien Imprimeur du Roy, ancien Juge-Consul, rue Hautefeuille, vis-à-vis la rue des deux Portes.

Nau, ancien Juge-Consul, rue des Fontaines, près le Temple.

Pia, ancien Juge-Consul, rue du vieux Colombier.

A. Nau, ancien Consul, Cloître S. Germain l'Auxerrois.

Millot, rue & Isle S. Louis.

Cl. Pia, ancien Consul, rue des Boucheries S. Germain.

Briasson, ancien Consul, rue S. Jacques.

Guichou, ancien Consul, rue des Billettes.

Officiers, Meſſieurs,

Me Richer, *Greffier & Receveur gén.* au gr. Bureau, Pl. de Gréve.
Marchand, *Notaire*, rue S. Severin.
Chevalier J. *Procureur au Parlement*, rue du Battoir.
Deniſart, *Procureur au Châtelet*, rue Percée St Antoine.

Huiſſiers.

Gilquin de Parigny, rue St Severin, chez le Commiſſaire.
Moliere, Cour du Palais, aux Requêtes de l'Hôtel.
Deforges, rue des Cordeliers.
Decaudin, rue Jean-pain-mollet.
Dondey, re de la Tiſſéranderie.
Groſſy, rue St Honoré, près le Palais Royal.

HOPITAL DE LA TRINITE'.

CEt Hopital eſt rue S. Denis : il eſt fondé pour de petits enfans, garçons & filles, nez de Paris, orphelins de pere ou de mere, mais valides & non incommodez; ſçavoir cent garçons, & trente-ſix filles, tous deſtinez à apprendre des métiers. Les Ouvriers de tous arts & métiers, ſans exception, qui enſeignent leſdits enfans, ſont pour leur récompenſe reçûs Maîtres à Paris, & leurs Enfans & ceux dudit hôpital jouiſſent de la qualité de fils de Maîtres.

ADMINISTRATEURS.

M. le Procureur Général, *Chef.*
M. Moreau, Procureur du Roy au Chlet, préſide en ſon abſence.

Meſſieurs,

Deleſpine, ancien Imprimeur du Roy, ancien Juge-Conſul, rue Hautefeuille, vis-à-vis la rue des deux Portes.
Nau, ancien Juge-Conſul, rue des Fontaines, près le Temple.
Pia, ancien Juge-Conſul, rue du vieux Colombier.
A. Nau, ancien Conſul, cloître S. Germain l'Auxerrois.
Cl. Pia, ancien Conſul, rue des Boucheries, Faub. S. Germ.
Millot, rue & île S. Louis

Officiers, Maiſtres,

Richer, *Greffier & Receveur général*, Place de Gréve, au grand Bureau des Pauvres.
Marchand, *Notaire*, rue S. Severin.
Chevalier J. *Procureur au Parlement*, rue du Battoir.
Deniſart, *Procureur au Châtelet*, rue Percée St Antoine.
Gavory, *Commis du Greffe, & Huiſſier dudit Hôpital*, rue Bourglabbé.

Le Bureau tient les aſſemblées le Mardi & Vendredi à deux heures, excepté les Fêtes.

HOPITAL ROYAL DES QUINZEVINTS.

M. L'Archevêque Duc & Pair de Reims, Grand Aumônier de France, *Supérieur Général*, en Cour.

Gouverneurs & Administrateurs, MESSIEURS,

L'Abbé Farjonel d'Hauterive, Conseiller de Grand'Chambre, *Vicaire Général*, préside en cette qualité & en l'absence de M. le Grand Aumônier de France, cloître Notre-Dame.

Pean de Mosnac, Maître des Comptes, rue des Jeuneux.

Ameline de Quincy, Correcteur des Comptes, vⁱˡᵉ rue du Temple, près le cul-de-sac d'Argenson.

Moreau, Procureur du Roy, rue Payenne, au Marais.

Boucher, Secrétaire du Roy, Contrôleur des Bons d'états du Conseil, rue Poupée, près Sᵗ André.

Mʳˢ { Maynier, *Maître & Administrateur.* / Laugier, *Ministre.* / Bresle, *Greffier.* } Enclos dudit Hôpital.

M. Palate, Secrétaire du Roi, *Receveur*, rue S. Nicaise.

Mᵉˢ { Dupré L. *Notaire* au Châtelet & dudit Hôpital, rue Sᵗ Hon. / Heuvrard, *Procureur au Parlement* & dudit Hôpital, rue Boutibourg.

Mᵉ Courlesvaux L. *Procureur au Châtelet* & dudit Hôpital, rue du Coq Sᵗ Honoré.

Senneville, *Huissier*, Enclos des Quinzevingts.

HOPITAL GE'NE'RAL.

LEs Chefs de la Direction de l'Hopital Général sont les mêmes que ceux de l'Hôtel-Dieu.

M. de Malbosc, *Recteur pour le Spirituel.*

ADMINITRATEURS, MESSIEURS,

Negre, *Doyen*, Procureur Général Honoraire aux Requêtes de l'Hôtel, Quay Dauphin, Isle S. Louis.

Le Doubre, Maître des Comptes, Cloître Notre-Dame.

Benoist, Conseiller au Châtelet, rue de Bretonvilliers, Isle S. L.

Dorat de Chameules, Auditeur des Comptes, rue du R. de Sicile.

Debonnaire, Conseiller au Grand-Conseil, rue des Minimes.

Sorhouet, Conseiller Honoraire au Gr. Conseil, à S. Victor.

Merlet, Avocat au Parlement, rue Sᵗᵉ Croix de la Bretonnerie.

Baron, Intéressé dans les Fermes du Roy, rue de Cléry, Hôtel de Lubert.

Ravault, Expéditionnaire de Cour de Rome, cour de l'Archev.

Gondouin, Secrétaire du Roy, rue Portefoin.

De la Chaussée, Intéressé dans les Fermes du Roy, rue nᵉ des petits Champs.

Millin, Avocat au Parlement, rue de la Colombe.
Canclaux, Conseiller au Grand-Conseil, rue S. Paul, hôtel de la Vieuville.
Brillon Duperron, ancien Conservateur des Hypotheques, rue S. Sauveur.
De Cuisy, Fermier Général, rue de Cléry.
Mazieres, Fermier Général, rue des Audriettes.
Gillet, Avocat au Parlement, ancien Echevin, Quay Saint Bernard, à l'Hôtel de Nesmond.
Brion, ancien Echevin, rue de la Verrerie.
Devin, Secrétaire du Roy, ancien Consul, rue ne S. Merry.
Huguet de Montaran, Avocat au Parlement, premier Commis du Tréfor Royal, rue de la Sourdiere.
Joſſon, Auditeur des Comptes, rue des Prêtres S. Paul.
D'Outremont, Avocat au Parlement, rue des Poitevins.
Doyen, Secrétaire du Roy, rue des mauvaiſes Paroles.
Judde, Secrétaire du Roy, Notaire vétéran, *Receveur charitable*, rue Sainte Marguerite, Faubourg S. Germain.

Le Bureau de l'Adminiſtration eſt à la Pitié, rue S. Victor.
Le Bureau de la Caiſſe générale eſt dans la maiſon du Sᵉ Eſprit, place de Greve.
Reneux, *Greffier de la Direction de l'Hôpital Général*, à la Pitié, où eſt le domicile du Bureau.
Seguret, *en ſurvivance*, même demeure.

Officiers de la Direction, Meſſieurs,

Marguet, Avocat au Parlement, quai S. Bernard.
Baſly de Villers, Avocat aux Conſeils, rue du Battoir.
Dutartre, Ecuyer, Notaire, rue de la Monnoie.
Chevalot de la Magdelaine, Procureur au Parlem. rue Galande.
Courleſvaux le j. Procureur au Châtelet, Parvis Notre-Dame.
Saſſerie, *Agent des Affaires & Garde des Archives*, à la Pitié.
Ribert, premier Huiſſier de la Connétablie, *Huiſſier de l'Hôpital*, rue S. Julien-le-pauvre.
Gaullard, *Médecin*, rue Tiron Saint Antoine.
Coutavoz, *Chirurgien en Chef* des Maiſons de l'Hôpital Général, à la Pitié

SUPERIEURS DES HOPITAUX.

Hopitaux.	MESSIEURS,
Les Enfans Trouvez,	. . . . .
De l'Hôpital du St Eſprit,	Trois.
La Trinité,	Caſteuil.
Les Enfans Rouges,	Denize.
Les Petites-Maiſons,	Truffer.
La Charité,	Le P. Deſlauriers.

HOPITAL ROYAL DES QUINZEVINTS.

M. L'Archevêque Duc & Pair de Reims, Grand Aumônier de France, *Supérieur Général*, en Cour.

Gouverneurs & Administrateurs, MESSIEURS,

L'Abbé Farjonel d'Hauterive, Conseiller de Grand'Chambre, *Vicaire Général*, préside en cette qualité & en l'absence de M. le Grand Aumônier de France, cloître Notre-Dame.

Pean de Mosnac, Maître des Comptes, rue des Jeuneux.

Ameline de Quincy, Correcteur des Comptes, vⁱˡᵉ rue du Temple, près le cul-de-sac d'Argenson.

Moreau, Procureur du Roy, rue Payenne, au Marais.

Boucher, Secrétaire du Roy, Contrôleur des Bons d'états du Conseil, rue Poupée, près Sᵗ André.

Mʳˢ { Maynier, *Maître & Administrateur.* / Laugier, *Ministre.* / Brelle, *Greffier.* } Enclos dudit Hôpital.

M. Palate, Secrétaire du Roi, *Receveur*, rue S. Nicaise.

Mᵉˢ { Dupré L. *Notaire* au Châtelet & dudit Hôpital, rue Sᵗ Hon. / Heuvrard, *Procureur au Parlement* & dudit Hôpital, rue Boutibourg.

Mᵉ Courlesvaux L. *Procureur au Châtelet* & dudit Hôpital, rue du Coq Sᵗ Honoré.

Senneville, *Huissier*, Enclos des Quinzevingts.

HOPITAL GE'NE'RAL.

LEs Chefs de la Direction de l'Hopital Général sont les mêmes que ceux de l'Hôtel-Dieu.

M. de Malbosc, *Recteur pour le Spirituel.*

ADMINITRATEURS, MESSIEURS,

Negre, *Doyen*, Procureur Général Honoraire aux Requêtes de l'Hôtel, Quay Dauphin, Isle S. Louis.

Le Doubre, Maître des Comptes, Cloître Notre-Dame.

Benoist, Conseiller au Châtelet, rue de Bretonvilliers, Isle S. L.

Dorat de Chameules, Auditeur des Comptes, rue du R. de Sicile.

Debonnaire, Conseiller au Grand-Conseil, rue des Minimes.

Sorhouet, Conseiller Honoraire au Gr. Conseil, à S. Victor.

Merlet, Avocat au Parlement, rue Sᵗᵉ Croix de la Bretonnerie.

Baron, Intéressé dans les Fermes du Roy, rue de Cléry, Hôtel de Lubert.

Ravault, Expéditionnaire de Cour de Rome, cour de l'Archev.

Gondouin, Secrétaire du Roy, rue Portefoin.

De la Chaussée, Intéressé dans les Fermes du Roy, rue nᵉ des petits Champs.

Millin, Avocat au Parlement, rue de la Colombe.
Canclaux, Conseiller au Grand-Conseil, rue S. Paul, hôtel de la Vieuville.
Brillon Duperron, ancien Conservateur des Hypotheques, rue S. Sauveur.
De Cuisy, Fermier Général, rue de Cléry.
Mazieres, Fermier Général, rue des Audriettes.
Gillet, Avocat au Parlement, ancien Echevin, Quay Saint Bernard, à l'Hôtel de Nesmond.
Brion, ancien Echevin, rue de la Verrerie.
Devin, Secrétaire du Roy, ancien Consul, rue ne S. Merry.
Huguet de Montaran, Avocat au Parlement, premier Commis du Tréſor Royal, rue de la Sourdiere.
Joſſon, Auditeur des Comptes, rue des Prêtres S. Paul.
D'Outremont, Avocat au Parlement, rue des Poitevins.
Doyen, Secrétaire du Roy, rue des mauvaiſes Paroles.
Judde, Secrétaire du Roy, Notaire vétéran, *Receveur charitable*, rue Sainte Marguerite, Faubourg S. Germain.

Le Bureau de l'Adminiſtration eſt à la Pitié, rue S. Victor.
Le Bureau de la Caiſſe générale eſt dans la maiſon du S^t Eſprit, place de Greve.
Reneux, *Greffier de la Direction de l'Hôpital Général*, à la Pitié, où eſt le domicile du Bureau.
Seguret, *en ſurvivance*, même demeure.

Officiers de la Direction, Meſſieurs,

Marguet, Avocat au Parlement, quai S. Bernard.
Baſly de Villers, Avocat aux Conſeils, rue du Battoir.
Dutartre, Ecuyer, Notaire, rue de la Monnoie.
Chevalot de la Magdelaine, Procureur au Parlem. rue Galande.
Courleſvaux le j. Procureur au Châtelet, Parvis-Notre-Dame.
Saſſerie, *Agent des Affaires & Garde des Archives*, à la Pitié.
Ribert, premier Huiſſier de la Connétablie, *Huiſſier de l'Hôpital*, rue S. Julien-le-pauvre.
Gaullard, *Médecin*, rue Tiron Saint Antoine.
Coutavoz, *Chirurgien en Chef* des Maiſons de l'Hôpital Général, à la Pitié

SUPERIEURS DES HOPITAUX.

Hopitaux.	MESSIEURS,
Les Enfans Trouvez,	. . . . .
De l'Hôpital du S^t Eſprit,	Trois.
La Trinité,	Caſteuil.
Les Enfans Rouges,	Denize.
Les Petites-Maiſons,	Truffer.
La Charité,	Le P. Deſlauriers.

Maisons Hospitalieres des Femmes.

LEs Hospitalieres de la Place Royale; les Hospitalieres de la Raquette, Faub. St Antoine; les Hospitalieres de S. Julien, & Ste Basiliſſe, rue Mouffetard, Faub. S. Marceau; l'Hopital Ste Catherine, rue S. Denis; l'Hopital S. Gervais, dit *Ste Anaſtaſe*, vieille rue du Temple; &

L'HOPITAL des cent Filles de Notre-Dame de la Miſéricorde, établi rue Cenſier, Faubourg S. Marcel, fondé par *M. Antoine Seguier, Préſident à Mortier au Parlement de Paris.* Elles doivent avoir moins de ſept ans, être de légitime mariage, natives de Paris, orphelines de pere & de mere, ſaines d'eſprit & de corps, & pauvres. Elles y ſont entretenues décemment. *Voyez* l'Edition de 1759, *page* 88.

Chefs de l'Adminiſtration.

M. le Premier Préſident.
M. le Procureur Général.

Adminiſtrateurs, MESSIEURS,

Tandeau, Docteur de Sorbonne, & Archidiacre de l'Egliſe de Paris, cloitre Notre-Dame.
Gilbert de Voiſins, Greffier en Chef du Parlement, rue de Seine, Faub. S. Germain.
De Romieu, Tréſorier général du Sceau, rue des petits Champs, près la place des Victoires.
De Neuville, Fermier Général, rue de Richelieu.
Coignard, Secrétaire du Roi, Conſervateur des hypotheques, rue S. Jacques, vis-à-vis la rue du Plâtre.
Gerbier, Avocat au Parlement, *Receveur & Greffier*, Place de la vieille Eſtrapade, vis-à-vis le jeu de Paume.

Receveur de l'Hôpital des Enfans-Trouvez.

M. Ducheſne, rue des Marmouzets, vis-à-vis la rue de la Lic.
M. Ducheſne fils, *en ſurvivance*, même demeure.

Receveur de l'Hôpital du Saint Eſprit.

M. Havart, rue Jean-pain-mollet, près la rue de la Tacherie.

Il y a encore pour la Tour S. Bernard, qui eſt la Priſon des Galériens,
M. Duderé de Graville, Subſtitut de M. le Procureur Général, rue Serpente.
Pia, *Receveur charitable des Revenus*, ancien Juge-Conſul, rue du vieux Colombier.

Indépendamment des principaux Hôpitaux dont il vient d'être parlé, il eſt encore à Paris beaucoup d'autres ſecours, comme la célebre Maiſon de la Charité, Faub. S Germain; les Enfans-Trouvez rue St Antoine, & près Notre-Dame; l'Hôpital du S^t Eſprit, place de Greve; les Enfans-Rouges, au Marais.

PRINCES, SEIGNEURS, ET PAIRS de France, *suivant le rang qu'ils ont au Parlement.*

PRINCES DU SANG.

M. Le Duc d'Orleans, au Palais Royal.
M. le Duc de Chartres, au Palais Royal.
M. le Prince de Condé, en son Hotel.
M. le Comte de Clermont, à l'Abbaye S. Germain.
M. le Prince de Conty, au Grand-Prieuré de France.
M. le Comte de la Marche, rue de Grenelle, Faub. S. Germ.

M. le Comte d'Eu, rue de Bourbon, à l'Hotel du Maine.
M. le Duc de Penthiévre, en son Hôtel, Place des Victoires.

Pairs Eccléſiaſtiques & Prélats.

M. de la Roche-Aimon, *Archevêque Duc de Reims.*
M. le Cardinal de Rochechouart, *Evêque Duc de Laon.*
M. de Montmorin de Saint-Hérem, *Evêque Duc de Langres.*
M. le Cardinal de Geſvres, *Evêque Comte de Beauvais.*
M. de Juigné de Neufchelles, *Evêque Comte de Châlons-ſur-Marne.*
M. de la Cropte de Bourzac, *Evêque Comte de Noyon.*

Ducs & Pairs Laïques, ſelon leur ſéance au Parlement.

1572 M. le Duc d'Uzès, né 1er Janvier 1728, à Hôtel d'Uzès, Porte Montmartre.
1595 M. le Duc de Montbazon, né 25 Mars 1726, Place Royale, Hôtel de Guémené.
1599 M. le Duc de la Trémoille, né 5 Fév. 1737, rue Ste Avoie.
1606 M. le Duc de Sully, Prince d'Enrichemont & de Boiſbelle, né 18 Aouſt 1730, quay Malaquais.
1619 M. le Duc de Luynes & de Chevreuſe, né 28 Août 1717, rue Saint Dominique, Faubourg S. Germain.
1620 M. le Duc de Briſſac, né 12 Octob. 1698, re Caſſette, F.S.G.
1631 M. le Maréchal Duc de Richelieu, né 13 Mars 1696, rue d'Antin.
1634 M. le Duc de Fronſac, né 4 Février 1736, rue d'Antin.
1652 M. le Duc de Rohan-Chabot, Prince de Léon, né 17 Janvier 1710, rue de Varenne, Faub. S. Germain.
1652 M. le Duc de Bouillon, né 16 Juillet 1706, Quay Malaquais.
1663 M. le Duc de Gramont, né 19 Avril 1722, à la Barriere blanche, Faubourg Montmartre.
1663 M. le Duc de Villeroy, né 13 Oct. 1695, rue de Varenne.
1663 M. le Duc de Mortemart, né 30 Oct. 1712, rue du Regard.

1663 M. le Duc de Saint-Aignan, né 25 Novembre 1684, rue Ste Avoie, Hôtel de Beauvilliers.

1663 M. le Duc de Treſmes, né 28 Juill. 1695, rue n^e St Auguſtin.

1663 M. le Maréchal Duc de Noailles, né 26 Septembre 1678, rue St Honoré.

1665 M. le Duc d'Aumont, né 28 Aouſt 1709, rue de Beaune.

1690 M. le Duc de Charoſt, né 1er Juillet 1738, rue de Tournon.

1690 M. de Beaumont, *Archevêque de Paris, Duc de Saint-Cloud*, en ſon Palais Archiépiſcopal.

1710 M. le Duc de Villars, né 4 Déc. 1702, rue de Grenelle S. G.

1710 M. le Duc d'Harcourt, né 2 Avril 1701, rue de l'Univerſité, près le Palais Bourbon.

1710 M. le Duc de Fitz-James, né 4 Novembre 1712, rue de Grenelle S. G. près la rue du Bacq.

1711 M. le Duc de Chaulnes, né 31 Déc. 1714, rue de Varenne.

1714 M. le Maréchal Duc de Rohan-Rohan, Prince de Soubiſe, né 16 Juillet 1715, rue de Paradis, au Marais.

1716 M. le Duc de Brancas-Villars, né 5 May 1714, rue de la Villévêque, Faub. St Honoré.

1716 M. le Duc de Valentinois, Prince de Monaco, né 10 Septembre 1720, rue de Varenne, Faub. S. Germain.

1721 M. le Duc de Nevers, né 4 Octobre 1676, au vieux Louvre; & par ſa démiſſion à ſon fils M. le Duc de Nivernois, né 16 Décembre 1716, rue de Tournon.

1723 M. l'Abbé Duc de Biron, né 15 Décembre 1692, rue S. Dominique S. Germain; & par ſa démiſſion, M. le Maréchal Duc de Biron, né 2 Février 1700, Colonel du Régiment des Gardes Franç. rue de Varenne, près la barriere.

1723 M. le Duc de la Valliere, né 9 Oct. 1708, Pl. du p^t Carrouſel.

1750 M. le Duc d'Aiguillon, né 31 Fév. 1720, rue de l'Univerſité.

1751 M. le Duc de Fleury, né 27 Septembre 1715, rue de Bourbon, du côté des Invalides.

1757 M. le Duc de Duras, né 19 Décembre 1715, Faubourg St Honoré, rue d'Agueſſeau.

1759 M. le Duc de la Vauguyon, né 17 Janvier 1706, à la Cour, *ou* aux Tuileries, cour des Princes.

1759 M. le Duc de Choiſeul, né 28 Juin 1719, rue de Richelieu, vis-à-vis la rue S. Marc.

1762 M. le Duc de Praſlin, né 15 Août 1712, rue de Sévre.

Ducs Héréditaires non Pairs, vérifiez au Parlement.

1667 M. le Duc de Chevreuſe, *Voyez* Duc & Pair de Luynes.

1679 M. le Duc de la Rocheguyon, né 11 Juillet 1743, Duc & Pair de la Rochefoucault 1762, non encore reçu, rue de Seine, Faubourg S. Germain.

1689 M. le Maréchal Duc de Duras, né 28 Janvier 1684, Faubourg St Honoré.

1691

1691 M. le Duc de Randan, né 26 Août 1704, rue du Cherche-Midi.
1696 M. le Duc de Boutteville, né 20 Févr. 1697, rue & chaussée d'Antin; & par sa démission à son fils, M. le Duc d'Olonne, né 31 Août 1731.
1711 M. le Duc de Mazarin, né 5 Août 1732, rue de Bourbon, près l'Hôtel d'Ancezune.
1737 M. le Duc d'Ayen, né 21 Avril 1713, rue St Honoré, Hôtel de Noailles.
1742 M. le Maréchal Duc de Broglie, né 19 Octobre 1718, Place Vendôme.
1747 M. le Duc de Coigny, né 28 Mars 1737, rue Coqhéron.
1749 M. le Lord de Richemont Duc d'Aubigny, né 3 Mars 1737, en Angleterre
1758 M. le Duc d'Estissac, né 22 Sept 1695, rue de Varenne.
1758 M. le Duc de Laval-Montmorency, né 21 Septembre 1723, rue N. Dame des Champs.
1758 M. le Duc de Gontault, né 8 Septembre 1708, rue de Richelieu, vis-à-vis la rue S. Marc.
1759 M. le Duc de Villequier, né 14 Août 1736, rue de Beaune.
1762 M. le Duc de Picquigny, né 18 Novembre 1741, rue S. Dominique, Faubourg S. Germain.
1763 M. le Maréchal Duc d'Estrées, né 2 Juillet 1695, rue de Richelieu, près la rue Colbert.

MARE'CHAUX DE FRANCE,

Institués par Philippe II surnommé Auguste, *en* 1185.

1734 14 *Juin.*

M. De Noailles, PREMIER, rue St Honoré, vis-à-vis les Jac.

1741 11 *Février.*

M. d'Isenghien, né 16 Juillet 1678, rue de l'Université, Hôtel de Lassay.
M. de Durás, Faubourg St Honoré.

1746 26 *Octobre.*

M. de Balincourt, né 17 Mars 1680, rue S. Dominique, Faub. S. Germain.

1747 17 *Septembre.*

M. de Clermont-Tonnerre, né 19 Août 1688, rue du Cherche-midi.

1748 11 *Octobre.*

M. de Richelieu, rue d'Antin.

1757 24 *Février.*

M. de Senectere, né 11 Nov. 1685; rue de Bourbon, Faub. S. G.

M. de Biron, près la barriere de la rue de Varenne.
M. d'Eſtrées, rue de Richelieu, près la rue Colbert.

1758 15 *Mars.*

M. de Bercheny, né 3 Aouſt 1689, rue d'Argenteuil, butte S. R.
M. de Conflans, né en 1690, rue S. Dominique, Faubourg Saint Germain, à côté de la grille des Jacobins.

1758 24 *Aouſt.*

M. de Contades, né en Octob. 1704, rue d'Anjou, Faub. St Hon.

1758 19 *Octobre.*

M. de Soubiſe, rue de Paradis.

1759 16 *Décembre.*

M. de Broglie, place de Louis le Grand.

Secrétaire Général de Meſſieurs les Maréchaux de France.

M. Gondot, au petit Hôtel de Biron, rue de Varenne.

LIEUTENANS GENERAUX DES ARMÉES DU ROY,

Créés par Louis XIII. en 1638.

M. 1734 1 *Aouſt.*
Le Marquis de Biſſy.

1735 6 *Juillet.*

M. le Comte de Clermont.
M. le Prince de Conty.
M. le Comte d'Eu.

1737 2 *Décembre.*

M. le Comte d'Eperteſs.

1738 1 *Mars.*

M. le Duc de Saint-Aignan.
M. le Marquis de Montboiſſier.
M. de Genſac.
M. le Comte du Caila.

1743 20 *Février.*

M. de la Gervaſais.
M. de Godde de Varennes.
M. le Comte de Marcieu.
M. des Granges.
M. le Prince de Montauban.

1744 2 *May.*

M. le Marquis de Refuges.
M. le Marquis d'Argouges.
M. la Cour Marq. de Baſleroy.
M. le Marquis de la Ravoye.
M. le Duc de Boutteville.
M. le Marquis de Chazeron.
M. le Marquis du Chaſtelet-Lomont.
M. le Marquis de Rieux.
M. le Comte de Langeron.
M. le Marquis de Croiſſy.
M. le Duc d'Orleans.
M. le Duc de Penthiévre.

1745 1er *May.*

M. le Baron de Zurlauben.
M. le Comte de la Riviere.
M. le Marq. de Pontchartrain.
M. le Marquis de Jumilhac.
M. le Comte Louis de la Marck.
M. le Marquis de l'Hopital.
M. le Duc de Randan.
M. le Duc de Treſmes.

1746 16 *Février*

M. le Prince Frédéric Palatin de Deux-Ponts.

1746 14 *Octobre.*

M. le Marquis d'Armentieres.

1748 1er *Janvier.*

M. Thomé.
M. d'Arros.
M. le Comte de Mauroy.
M. le Comte de Graville.
M. le Duc de Briſſac.

M. le Duc d'Harcourt.
M. le Marquis de Monconſeil.
M. le Marquis de Souvré.
M. le Duc de Chevreuſe.
M. le Marquis de la Coſte-Meſſeliere.
M. le Marquis du Châtelet.
M. le Comte de Courten.
M. le Comte de Mailly.
M. le Comte d'Harcourt.
M. le Duc d'Aumont.
M. le Duc d'Ayen.
M. le Duc de Chaulnes.
M. le Prince de Naſſau-Saarbruck

1748 10 *May.*

M. le Marquis de Calviere.
M. le Comte de Raſilly.
M. le Comte de Relingue.
M. le Cte de Prunier St-André.
M. le Marquis de Fougieres.
M. le Marquis de Choiſeul-Beaupré.
M. le Marquis de Mezieres.
M. le Comte de Treſſan.
M. le Marquis de Balincourt.
M. le Vicomte de Suzy.
M. le Marquis de Crequy.
M. le Marquis du Muy.
M. le Marquis de Pont-Saint-Pierre.
M. le Chevalier de Guer.
M. le Comte de l'Aigle.
M. le Marquis de Peruſſy.
M. le Marquis de Morangies.
M. le Marquis de Sourches.
M. le Comte d'Onſenbray.
M. le Prince de Bauffremont.
M. le Cte de Saulx-Tavannes.
M. le Prince de Tingry.
M. le Comte de la Suze.
M. le Chevalier de Nicolay.
M. le Duc de Fleury.
M. le Duc de Fits-James.
M. le Chevalier d'Aboville.
M. de Chevert.
M. le Comte de Noailles.
M. le Comte de Maillebois.
M. le Duc de Praſlin.
M. de Cremilles.
M. le Marquis de Valory.
M. le Marquis d'Auger.
M. le Baron de Montmorency.
M. le Marquis de Poulpry.
M. le Comte du Muy.
M. le Marq de Roncherolles.
M. le Comte de Rothe.
M. le Comte de Rochechouart.
M. le Marquis de Montmorin.
M. le Duc de Lorges.
M. le Marquis de Vibraye.
M. le Comte d'Hérouville de Claye.
M. le Duc de Brancas.
M. le Duc de Duras.
M. le Marquis d'Hericy d'Eſtrehan.
M. le Comte de Mailly.
M. le Comte de Coëtlogon.
M. le Comte de Montboiſſier.
M. le Marquis de la Salle.
M. le Comte de Pons.
M. le Marquis de Beaupreau.
M. le Duc de la Vauguyon.
M. le Comte de Guerchy.
M. le Marquis de Grammont.
M. le Duc de Gontaut-Biron.
M. le Vicomte de Vaudreuil.
M. le Marquis de Valliere.

1749 25 *Aouſt.*

M. de la Mothe-d'Hugues.
M. le Chevalier d'Aultanne.
M. le Marquis de Chauvelin.
M. le Marquis de Cernay.

1750 6 *Juin.*

M. le Victe de Narbonne-Pelet.

1756 19 *Novembre.*

M. le Comte de Lally.

1757 1er *Janvier.*

M. le Pr. Louis de Wirtemberg.

1758 15 *Janvier.*

M. Baüyn Marqs de Perreuſe.

1758 1er *May.*

M. le Comte de Moncan.
M. le Marquis de Crillon.
M. le Comte d'Apremont.
M. de Landreville.
M. le Comte d'Affry.
M. le Bailly de Grille.
M. le Chevalier du Chaſtelet.
M. le Marquis de la Cheze.
M. le Marquis d'Havrincourt.
M. le Marquis de Poyanne.
M. le Marquis de Barbanſon.
M. le Comte de la Serre.
M. le Marquis de Montmort.
M. le Marquis d'Aubeterre.
M. le Duc d'Aiguillon.

1758 6 *Juin.*

M. le Prince de Marſan.

1758 11 *Août.*

M le Prince de Condé.
M. le Comte de la Marche.
M. le Comte de Luſace.

1758 5 *Novembre.*

M. le Marquis de Voyer d'Argenſon.

1758 28 *Décembre.*

M. le Marquis de la Sône.
M. le Marquis du Barail.
M. le Comte de Vogué.
M. le Prince de Beauvau.
M. le Marquis de Caſtries.

1759 10 *Février.*

M. le Marquis de Monteynard.

1759 21 *Avril.*

M. le Chevalier Pelletier.

1759 1er *Juillet.*

M. le Comte de Solms.

1759 17 *Décembre.*

M. le Chevalier d'Ailly.
M. le Chevalier de Fontenay.
M. le Comte de Vercel.
M. de Reding de Biberegg.
M. le Marquis de la Ferriere.
M. le Marquis de Gauville.
M. le Marquis de Ionſac.
M. Rodolphe Caſtella.
M. de Boccard.
M. le Marquis d'Auvet.
M. le Marquis de Dreux.
M. le Marquis Deſſalles.
M. le Prince de Croi.
M le Marquis de Puyſegur.
M. le Cte de Champignelles.
M. le Comte de Raugrave.
M. de Beauſobre.
M le Comte du Luc.
M. le Comte de Bergeyck.
M le Marquis de Brancas.
M. le Marquis de S. Chamans.
M le Marquis de Braſſac.
M. le Chevalier de la Touche.
M. le Duc de Laval-Montmorency.
M. le Comte de Vaux.
M. le Marquis de Narbonne-Pelet.
M le Comte de la Guiche.
M le Cte de Pons S. Maurice.
M. le Chevalier de Maupeou.
M le Duc de Choiſeul.
M. le Marquis de Betune.

1760 18 *May.*

M. le Comte de Segur.
M. le Comte de Broglie.
M. le Comte de Montazet.
M. le Comte de Choiſeul-Stainville.

1761 10 *Février.*

M. le Marquis de Levis.

1761 20 *Février.*

M. Pelletier L.

1762 25 *Juillet.*

M. le Cher de Nugent.
M le Marquis de Tilly-Blaru.
M. le Marquis d'Eſpinchal.
M. le Marquis de Lattic.
M. le Marquis de Saint-Simon.
M. le Comte de l'Hôpital-Sainte-Meſme
M. le Chevalier de Saint-Jal.
M. de Crofſmare.
M. le Comte Foucquet.

M. le Marquis de Bonnac.
M. le Marquis de Curlay.
M. le Baron de Dieskau.
M. le Marquis de Roquépine.
M. le Marquis de Monti.
M. le Marquis de Traisnel.
M. le Cte d'Egmont Pignatelli.
M. le Chevalier de Redmont.
M. le Cher de Soupire.
M. Glaubitz.
M. le Cte de Chabo-la-Serre.
M. le Comte d'Aubigny.
M. le Baron de Besenval.
M. le Comte de Clermont-Tonnerre
M. le Comte de Maugiron.
M. le Baron de Baye.
M. le Comte de Villeroy.
M. le Comte de Waldner.
M. le Comte de Mérinville.
M. le Bailli de Grollier
M. le Marquis de Rostaing.
M. le Cher de Beauteville.
M. le Marquis de Bezons.
M. le Marquis de Langeron.
M. le Comte d'Harcourt-Lillebonne.
M. le Marquis de la Chastre.
M. le Baron de Travers d'Ortenstein.
M. le Chevalier de la Cheze.
M. le Baron d'Obenheim.
M. le Marquis de Fenelon.
M. de la Morliere.
M. le Baron du Blaisel.
M. le Cte de Choiseul-Beaupré.
M. de Gayon.
M. de Vilé.
M. le Comte de Bissy.
M. le Comte d'Espiés.
M. le Prince de Robecq.
M. de Bourcet.
M. de Filley de la Côte.
M. le Marquis de Gantés.
M. le Baron de Wurmser.
M. de Puisignieu.
M. le Marquis de Lugeac.
M. de Chatillon.
M. le Marquis de Cornillon.
M. le Prince de Rohan-Montbason.
M. le Comte de Thiard.
M. le Comte d'Estaing.

1763 20 *Juin.*

M. le Baron de Luckner.

MARE'CHAUX DE CAMP,

Crées par Henry IV. en 1598.

1734 1 *Aoust.*

M. le Marquis d'Oyse-Brancas

1738 1 *Mars.*

M. d'Estaniol.
M. le Duc de Villeroy.
M. le Comte de Chaumont.
M. le Marquis de Janson.
M. le Comte de Montmorency.

1740 1er *Janvier.*

M. le Cte de Brizay d'Enonville.
M. le Marquis de Mérinville.
M. le Marquis d'Hautefort.
M. le Marquis de Gouffier.
M. le Marquis d'Ancezune.

1743 20 *Février*

M. le Marquis de Puysieulx.
M. le Comte de Rousillon.
M. Devichy-Chamron.

1744 2 *May.*

M. le Marquis de Tillieres.

1745 1er *May.*

M. le Marquis de Chabanois.
M. le Marquis de Vassé.
M. de Mauriac.

1746 11 *Avril.*

M. de Salis.

1748 1er *Janvier.*

M. le Marquis de Menou.
M. le Marquis de Valence.
M. le Marquis du Terrail.
M. le Marquis de Crenay.
M. le Marquis de Caſtelanne.
M. le Marquis de Rannes.
M. le Comte de Guiry.
M. le Comte de Beaucayre.
M. le Cte de Damas de Ruffey.

1748 10 *May.*

M. Pheiffer de Wyher.
M le Comte de Banne.
Mylord Dunkell.
M le Comte d'Antragues.
M. de Villars-Chandieu.
M. le Marquis d'Aubigné.
M. le Duc d'Olonne.
M. le Marquis de Chabrillan.
M. le Marquis d'Asfeld.
M. le Prince de Monaco, Duc de Valentinois.
M. le Comte du Rumain.
M. le Comte de Sparre.
M. Graſſin.
M. Dupont.
M. le Chevalier de Sommery.
M. le Comte de la Guette.
M. le Comte d'Eſtourmel.
M. le Prince de Turenne.

1749 25 *Août.*

M. le Marquis de Leyde.

1751 1er *Avril.*

M. le Comte de Raymond.

1756 23 *Juillet.*

M. de la Serre.
M. de la Bliniere.

1758 1er *May.*

M. le Cher de Montbarey.
M. le Comte de Polignac.
M. Robert.
M. le Chevalier de Vogué.
M. le Comte de Chabannes.
M. le Marquis de Carvoiſin.
M. le Cher de Croiſmare.
M. le Marquis de Bellefont.
M. le Chever Deſpictieres.
M. de Riverſon.

1758 20 *Septembre.*

M. de Rigal.

1759 10 *Février.*

M. Settiez.
M. le Chevalier de la Marck.
M. le Baron de Tunderfelt.
M. de Reſſie.
M. de Cuſacque.
M. le Comte de Rouffiac.
M. de Courbuiſſon.
M. Guyol de Guiran.
M. le Cher de Saint-Sauveur.
M. le Comte d'Hamilton.
M. le Comte de Bethune.
M. le Marqs de Gouy d'Arcy.
M. le Marquis de Mailly.
M. de Bergeret.
M. le Marquis de Seſmaiſons.
M. le Bailli de Champignelles.
M. de Filtz de Coſſé-d'Oizelay.
M. Vaucreſſon de Cormainville.
M. le Marquis de Bacqueville.
M. le Cte de Segur-Cabanac.
M. le Marquis de Soyecourt.
M. le Marquis de Saluces.
M. de la Rochefoucauld-Langeac.
M. le Marquis d'Ecquevilly.
M. de Channe de Vezanne.
M. de Voiſenon.
M de Folleville.
M. le Marquis de Leſperoux.
M le Comte de Vienne.
M. le Marquis de la Viefville.
M. le Marquis de Baſſompierre.
M. le Comte de Grammont.
M. le Marquis de Lemps.
M. de Valfons Vte de Sebourg.
M le Chevalier de Mezieres.
M. le Marquis d'Amezaga.

1759 1er *Avril.*

M. Galbert.
M. Klingemberg.

1759 1er *Juillet.*

M. Brugen.

1760 18 *May.*

M. le Comte d'Heſſenſtein.

1701 20 *Février.*

M. le Baron d'Eſpagnac.
M. de la Fargue.
M. le Baron d'Erlach.
M. de Peſtallozzy.
M. le Marquis de Valbelle.
M. le Baron de Wangen.
M. Anſard de Mouy.
M. d'Invilliers.
M. du Plouy.
M. de Bois-Denemetz.
M. de Blangis.
M. de Tourville.
M. de la Rocque.
M. de Rivray.
M. le Marquis de Rochegude.
M. Techtermann.
M. le Marquis Deſpiés.
M. Le Cher de la Ferriere.
M. le Comte de Poudens.
M. Pujol.
M. le Comte Louis de Melfort.
M. le Vicomte d'Eſcars.
M. le Commandeur de Fleury.
M. le Chevalier de Modene.
M. de Meyronnet.
M. le Marquis de Soiſy.
M. le Marquis de Goyon.
M. le Marquis de Cambis.
M. le Comte Turpin de Criſſé.
M. de Lariviere de Coincy.
M. de Scepeaux.
M. le Comte de Lannoy.
M. le Marquis de Chaſtellard.
M. le Comte de Corſac.
M. de la Meſſeliere.
M. le Cher de Saint-Poyn.
M. le Marquis de Goyon de Marcé.
M. de Salis de Mayenfeld.
M. le Comte d'Argouges.
M. le Marquis d'Oſſun.
M. Rouillé, Marquis du Coudray.
M. le Marquis de Boiſſe.
M. le Comte de Flavigny.
M. le Marquis de Talaru.
M. le Comte Nadaillac.
M. le Marquis de la Roche-Aymon.
M. le Comte de Valence.
M. le Comte de Carcado.
M. le Chevalier de Groſſoles.
M. le Marq. de Rochechouart.
M. le Comte de Lanjamet.
M. Reding de Frawenfeld.
M. le Comte d'Auteuil.
M. de Heere.
M. Bordenave.
M. de Courcy.
M. Darbonnier de Dizy.
M. le Duc de Fronſac.
M. le Comte de Perigord Prince de Chalais.
M. le Prince de Rohan-Rochefort.
M. le Comte de Rochambeau.
M. le Duc de Coigny.
M. le Chevalier de Gramont.
M. le Cte du Chaſtelet Lomont.
M. le Marquis de Caulincourt.
M. le Comte de Caraman.
M. le Baron de Scheffer.
M. le Chevalier de Lemps.
M. le Marq. de Montalambert.
M. Pinon Marquis de Saint-Georges.
M. le Vicomte de Thiange.
M. le Chevalier de Montazet.
M. du Poral.
M. le Marquis d'Herouville.
M. le Comte de Melfort.
M. le Comte de Civrac.
M. le Comte de Lewenhaup.
M. le Chevalier de Chantilly.
M. le Comte d'Houdetot.
M. le Cte de Bourbon-Buſſet.
M. le Comte de Blot.

M. le Marq. de la Tour-du-Pin.
M. le Duc d'Uzès.
M. le Marquis de Beuvron.
M. le Cte de Scey-Montbelliard.
M. le Marquis de Belmont.
M. le Comte de Montbarey.
M. le Baron de Lochman.
M. le Marquis de Monteil.
M. le Comte d'Apchon.
M. de Diesbach de Belleroche.
M. le Chevalier de Saint-Pern.
M. le Chevalier de la Tour-d'Auvergne.
M. le Marquis de Marbeuf.
M. le Comte de Broc.
M. le Cher Suarez d'Aulan.
M. le Marquis de Lostanges.
M. le Vicomte d'Esclignac.
M. Rheingraff de Stein, Comte de Salm
M. le Prince de Holstein-Beck.
M. Watelet de Valogny.
M. le Marquis de Marcieu.
M. le Marq. de Montchenu.
M. le Marquis de S. Sauveur.
M. le Marquis de Moustier.
M. le Comte de Poly.
M. Lambert.
M. le Chevalier de Chabo.
M. Taboureau de Villepatour.
M. Baralier de Saint-Auban.
M. le Pr. d'Anhalt-Coethen.

1762 21 *Février.*

M. Jenner.

1762 21 *Mars.*

M. Estavayé de Montet.

1762 1er *Avril.*

M. de Martanges.

1762 25 *Juillet.*

M. le Baron de Zurlauben.
M. le Cher de Saint-Simon.
M. de Varignon.
M. Thomassin.
M. Hubert.
M. Filtz-Gerald.
M. le Marquis d'Esquelbecq.
M. le Marquis de Bouville.
M. le Comte d'Anteroche.
M. le Chevalier de Reynold.
M. le Marquis de St-Herem.
M. le Chevalier d'Ally.
M. le Comte de Castelanne.
M. de la Tresne.
M. le Marquis de Rouvrel de Boufflers.
M. le Cher de Warren-Baronet.
M. le Comte de Stralenheim.
M. Doingermain.
M. le Marquis de Crussol d'Amboise.
M. le Marq. de Monpouillant.
M. le Comte d'Airly Ogilvy.
M. le Marq. de Vaubecourt.
M. le Baron de Zuchmantel.
M. le Comte de Beaujeu.
M. le Comte de Brienne.
M. le Comte d'Esparbés.
M. de la Porterie.
M. du Portal.
M. Noiset de Saint-Paul.
M. le Cher de Longaulnay.
M. Timbrune Chevalier de Valence.
M. le Marquis de Juigné.
M. de Vault.
M. le Marquis de Fumel.
M. le Chr de Saint-André.
M. de Pradel.
M. le Chevalier Delabadie.
M. la Roque de Frugy.
M. de Chaulieu.
M. le Comte de Marbeuf.
M. de Boisclaireau.
M. le Comte de Hallwyl.
M. de Roquemaure.
M. le Vicomte de Barrin.
M. le Chevalier de Montreuil.
M. le Comte de Lubersac.
M. Dumetz.
M. Lamerville.
M. le Marquis de Tracy.
M. le Marquis de Torcy.

M. le Marquis de Sablé.
M le Marquis de Morbecq.
M. le Marquis de Molac.
M. le Comte de Narbonne.
M le Marquis de Clermont-Tonnerre.
M. le Marquis de Chaſtellux.
M. le Duc de Mazarin.
M. de la Source.
M. le Comte de Jaucourt.
M. le Comte de Morangies.
M. le Marquis de Foſſeuſe.
M. le Comte de Barrin.
M. le Marquis de Sommiévre.
M. le Marquis de Meſmes.
M le Comte d'Archiac.
M. le Comte de Puyſégur.
M. le Marquis de Timbrune.
M le Comte de la Feronnays.
M le Comte de la Tour-du-Pin de Paulin.
M le Comte de Chabrillant.
M le Comte Deſſalles.
M le Comte de Valbelle.
M. le Marquis de Gamaches.
M le Marquis de Villeroy.
M. le Marquis de Luzignem.
M. le Comte de Chabot.
M. le Marquis de Boufflers.
M. Surlaville.
M. Thomas Domangeville.
M. le Prince de Naſſau-Ouſingue
M. le Comte de Conflans.
M. le Comte de Durfort.
M. le Comte de Schonberg.
M. le Comte de Choiſeul-la-Baume.
M. le Comte de Lordat.
M. le Comte Wall.
M de Valliere.
M. le Comte d'Ennery.
M. le Chevalier de Sarsfield.
M. de Grandmaiſon.
M. de Gribauval.

1764 2 *Décembre.*

M. de Nolivos.

BRIGADIERS D'INFANTERIE,

Créés par Louis XIV. en 1668.

1704 26 *Octob e.*

M. Le Marquis de l'Aigle.

1719 1 *Février*

M. le Chevalier de Saint-Germain-Beaupré.
M. Gilbert de Voiſins Marquis de Villennes.
M. des Marets de Châteauneuf.
M. le Marquis de la Chenelaye.

1721 3 *Avril.*

M. le Chevalier de Brancas de Courbons.

1734 20 *Février.*

M. de la Giclays.
M. le Duc d'Eſtiſſac.

1734 18 *Octobre.*

M. le Chevalier de Contades.

1740 1er *Janvier.*

M. d'Orival.
M. le Comte de Bonneval.
M. de la Varenne
M. le Duc de la Valiere.

1743 20 *Février.*

M. le Cte de Ponts de Chavigny.
M. le Duc de Rochechouart.
M. le Duc de Nivernois.
M. le Duc de Rohan Chabot.
M. de Dillon.
M. de S. Quentin du Dognon.

1744 2 *May.*

M. de Chambon.
M. Arregger.
M. le Marquis de Chambonas.
M. le Chevalier de Vaſtan.

1745 1er *May.*
M. le Duc de Gramont.
M. d'Erlach-Schadau.
M. de la Roche.
1747 20 *Mars.*
M. le Vicomte de la Tourdupin.
M. Cabalzar.
M. le Baron d'Eſclimeux.
M. de Comeiras, P.
M. de Faucon.
M. de Cambron.
M. de la Graulet.
M. de Bruſlart L.
1747 14 *Juillet.*
M. le Comte de Mareil.
1747 27 *Juillet.*
M. de Severac.
M. le Chevalier d'Apremont.
1747 27 *Octobre.*
M. de Saint-Afrique.
1748 1er *Janvier.*
M. le Marquis de Joyeuſe.
M. le Cte de Montchevreuil.
M. d'Heguerty.
M. le Chevalier de Bela.
M. Pinſun.
M. d'Haudrecy.
1748 10 *May.*
M. le Comte de Montureux.
M. le Baron de Beſenwalz.
M. le Cte de la Ruë de Lannoy.
M. le Comte de Ferſen.
M. Bidé de la Grandville.
M. le Marquis de Sailly.
M. le Baron de Bergh.
M. Lalive de Pailly.
M. Dudeſchaux.
M. le Chevalier de Bye.
M. de la Coſte.
M. de Boiſrenard.
M. de Montguyot.
M. de Bourgmary.
M. Stuart.
M. Raulin de Belval.
M. de la Roche Saint-André.
M. Dallart.
M. de Blanzy.
1750 18 *Juillet.*
M. Polchet.
1754 31 *May.*
M. Franquet.
1756 23 *Juillet.*
M. le Marquis de Mirepoix.
M. le Chevalier de Clermont-d'Amboiſe.
1756 19 *Novembre.*
M. de Lally.
1758 3 *Février.*
M. le Chevalier de Beauvau.
1758 22 *Mars.*
M. de Buſſy.
1758 1er *May.*
M. le Chevalier d'Aubonne.
M. Conrad-Bély-de-Belfort.
M. Girardier.
1758 22 *Juillet.*
M. de Vigneux.
1759 10 *Février.*
M. le Cher de Champignelles.
M. le Comte de Lautrec.
M. Micaud.
M. de Caſtellas.
M. le Marquis de Contades.
M. Mylord Comte de Roſcommon.
M. le Marq. de Peruſſe-d'Eſcars.
M. Chevalier.
1759 8 *Juillet.*
M. de Marval.
1761 20 *Février.*
M. de Coetrieux.
M. Colbert, Baron de Caſtelhil.
M. de Surbeck.
M. de Pronleroy.
M. le Comte de Rateliff.
M. le Chevalier de Hallot.
M. de Mathan.
M. de Viennay.
M. Latour.
M. le Marquis de Sinety.
M. le Baron de Copley.
M. d'Hallebout.

M. du Bourdet.
M. de la Garrigue.
M. de Loſſendiere.
M. Millo.
M. le Baron de Bergh.
M. le Comte d'Elva.
M. le Baron de Wurmſert.
M. Beauſire.
M. Loyauté.
M. le Baron de Vierzet.
M. le Comte de Rougé.
M. d'Hericourt.
M. le Comte de Narbonne-Pelet.
M. Duvillars.
M. de Caſtella.
M. de Verdun d'Abzac.
M. de la Blachette.
M. Larcher.
M. Guibert.
M. de Caſteras.
M. du Rozel de Beaumanoir.
M. Gelb.
M. de Saint-Waſt.
M. de S. Victor, de la Légion R.
M. de S. Victor, Lieutenant de Roi à Straſbourg.

1762 2 *Mars.*

M. Geoffre.

1762 23 *Mars.*

M. le Baron de Fumal.

1762 25 *Juillet.*

M. Ramſault.
M. le Vicomte de Cambis d'Orſans.
M. le Marquis de Briqueville.
M. le Vicomte de Vence.
M. Chevalier.
M. d'Obſonville.
M. Schneider.
M. le Marquis Bernage de Chaumont.
M. le Comte de Rozen.
M. le Marquis de Coiſlin.
M. le Comte de Jumilhac.
M. Nozieres.
M. le Camus de Bligny.
M. Guergolay.
M. du Sauzay.
M. le Chevalier d'Arcy.
M. le Comte du Roure.
M. le Vicomte de Beaune.
M. le Comte de Bulkeley.
M. Sheldon.
M. de Falkenhayn.
M. Muralt.
M. le Comte de Laſtic.
M. le Comte de Montrevel.
M. Schwengsfeld.
M. Chatillon.
M. Sabrevois de Biſſey.
M. Greaulme.
M. Deſmazis de Brieres.
M. Breande.
M. le Marquis de Choiſeul.
M. de Coſne.
M. le Baron de Wimpffen.
M. le Comte de la Luzerne.
M. le Comte de Guines.
M. le Vicomte de Choiſeul.
M. le Marquis de Mailliardoz.
M. le Comte d'Hauſſonville.
M. le Baron d'Eptingen.
M. le Chevalier de Jumilhac.
M. le Comte de Montmorency-Logny.
M. Coſſigny.
M. le Comte de Grave.
M. le Baron de Viomeſnil.
M. le Comte de Maulevrier-Langeron.
M. le Chevalier de Courten.
M. de Comeiras fils.
M. le Chevalier de Jaucourt.
M. Courten.
M. le Chevalier de Saint Mauris.
M. Grandpré.
M. de Fontette.
M. le Vicomte de Béon.
M. Merlet.
M. de Drée de Laſerée.

M. Gironde.
M. Virieu de Beauvoir.
M. Escher.
M. Hermankleim.
M. Altermatt.
M. de Voyenne.
M. de Bonneval.
M. de Verteuil.

1763 7 *Août.*
M. Hartmannis.
1763 12 *Novembre.*
M. Klingsport.
1763 27 *Décembre.*
M. d'Argout.
M. Thorinc.
1764 22 *Juillet.*
M. Visargent.

BRIGADIERS DE CAVALERIE,

Créés par Louis XIV. en 1667.

1719 1 *Février.*
M. le Marquis de Matignon.
1734 13 *Février.*
M. le Duc de Villars.
1734 20 *Février.*
M. le Marquis de Lenoncourt.
1734 1 *Août.*
M. de Beauregard d'Argenteuil.
1734 18 *Octobre.*
M. le Chevalier de la Marck.
1740 1er *Janvier.*
M. le Marquis de Marivaux.
M. le Vicomte de Pons.
M. le Marquis de Fleubet de Civry.
1742 20 *Février.*
M. le Comte de Priego.
1743 20 *Février.*
M. le Chevalier d'Autichamp.
M. le Comte de Fournés.
M. le Marquis de Vogué.
1744 2 *May.*
M. le Marquis de Toulongeon.
M. le Marquis d'Heudicourt.
M. de la Neufville.
1745 1er *May.*
M. le Baron d'Andlau.
M. le Chevalier de Marcillac.
M. de Maisoncelle.
M. de Roquefeuille.
M. d'Hauterive.
M. le Chevalier de Boisot.

1746 6 *Octobre.*
M. le Marquis de Sourdis.
1747 20 *Mars.*
M. du Tillet.
M. de Charleval.
M. le Comte de Selles.
M. Gassendy.
M. d'Audessens.
M. de Marsay.
M. de Varax.
M. le Comte de Saint-Martin.
M. de Sarlabous.
M. de Guyonnet.
1748 1er *Janvier.*
M. le Marquis de Martel.
M. le Comte de Talleyrand.
M. de Pollieresky.
M. de Maisons.
M. de l'Estang.
M. Dollieres.
M. Guitton.
1748 10 *May.*
M. de Battincourt.
M. le Marquis de Merey.
M. le Chevalier d'Ormesson.
M. de Pierrepont.
M. de Lastic.
M. Rheingraff de Greweilher.
M. le Comte de Langhac.
M. le Marquis Desrolands.
M. le Vicomte de Courtomer.
M. le Cte de Querhoent-Coëtanfao.
M. de Gonidec.

M. Ferrary.
M. Desgroges.
M. de Boncourt.

1758 1er *May.*

M. le Marquis de Laubespine.
M. le Comte de Bethune.

1758 22 *Juillet.*

M. le Comte de Dampierre.

1758 5 *Novembre.*

M. Poterat.

1759 10 *Février.*

M. de Floressac.
M. de Cherisey.
M. le Marq. de la Billarderie.
M. de Bullitrode.
M. de Callini.
M. de Moriolles.
M. le Vicomte de Sabran.
M. de Bonnaire.
M. le Comte de Clermont-Montoison.
M. le Comte de Valentinois.
M. de Chalabre.
M. Keravel.
M. le Chevr d'Amfreville.
M. le Chevalier de Nanclas.
M. Nordmann.
M. le Marquis de Monciel.

1761 20 *Février.*

M. le Marquis de Monestay.
M. le Marquis de Laubespin.
M. Durat.
M. le Comte de Montaigu.
M. le Comte de la Coste.
M. le Comte de Montbel.
M. le Chevalier de la Guiche.
M. le Marquis de Wargemont.
M. de Vernege.
M. le Marquis des Barres de Cuttigny.
M. le Marquis de Noé.
M. le Comte de Trazégnies.
M. d'Avisart de Saint-Girons.
M. le Marquis d'Escouloubre.
M. le Marquis d'Ambly.
M. le Baron de Goulet.
M. Dumolard.
M. de Saint-Astier.

1762 25 *Juillet.*

M. Geraldin.
M. le Comte de Scepeaux.
M. le Chevalier de Scepeaux.
M. Levignem.
M. de Fargès
M. le Comte de Balincourt.
M. le Comte de Beauvilliers.
M. Pontecoulan.
M. le Marquis de la Vaupaliere.
M. le Comte de Tessé.
M. le Duc de la Trémoille.
M. le Chevr de la Billarderie.
M. le Marquis de Chamborant.
M. le Marquis de la Grange.
M. le Comte de Saluces.
M. le Comte de Talleyrand.
M. le Marquis d'Entragues.
M. le Comte d'Ayen
M. le Duc de Villequier.
M. de Toustain.
M. Dangé d'Orsay.
M. de Milterni.
M. le Marquis de Montmirail.
M. le Baron de Schonberg.
M. Haumont.
M. le Comte de Marainville.
M. le Vicomte de Noé.
M. le Chevalier de Ray.
M. Poisson de Malvoisin.
M. le Marquis de Toustain de Viray.
M. le Marquis d'Hericy-Vaussieux.
M. le Chevalier de Lisle.
M. le Baillif Menager.
M. de Sombreuil.
M. de Couet.
M. le Chevalier d'Espinchal.
M. Saumery de Pissons.
M. de Réalle.

BRIGADIERS DE DRAGONS,

Créés par Louis XIV. en 1667.

1719 1 *Février.*
M. le Marquis d'Orival.

1743 20 *Février.*
M. de Thiers.

1747 20 *Mars.*
M. le Chevalier de Bauffremont-Liſtenois.

1748 1er *Janvier.*
M. le Comte de Caſtellanne.
M. de Fontés.
M. de Marmier.

1748 10 *May.*
M. le Marquis de la Blache.
M. Deſangles.

1750 19 *Novembre.*
M. de Landivinau.

1759 10 *Février,*
M. le Chevr de Chabrillant.

1761 20 *Février.*
M. le Chevalier d'Argence.
M. de Nanthiat.
M. Linars.
M. de Souvigny.
M. de Chalut.

1762 25 *Juillet.*
M. le Comte Donnezan.
M. de Verdieres.
M. le Comte de la Blache.
M. le Marquis de Pons.
M. de la Chaſſagne.

MARINE, *créée & rétablie par Louis XIV. en* 1669.

1737 M. Le Duc de Penthiévre, *Amiral.*

Vice-Amiraux, créés par le même Edit de 1669.

1756 M. le Maréchal de Conflans-Brienne.
1764 M. le Marquis de Mathiac.

Lieutenans Généraux des Armées Navales.

1750 M. le Comte de Maulevrier-Langeron.
1757 M. Perrier.
1761 M. le Comte d'Aché.
1763 M. le Comte d'Eſtaing.
1764 M. le Prince de Beauffremont-Liſtenois.
1764 M. le Comte de Courbon-Blenac.
1764 M. le Chevalier d'Aubigny.
1764 M. de Bompar.

Chefs d'Eſcadre des Armées Navales.

1754.
M de Fontette.
M. le Marquis d'Amblimont.
M. de Franſſures-Villers.
M. de Montlouet.

1755.
M. le Marquis du Queſne-Menneville.

1761.
M. le Comte de Tournon-Pontevés.
M. le Comte de Roquefeuil.
M. de l'Eguille-Froger.

1764.
M. le Vicomte de Morogues.
M. le Marq. de Saint-Aignan.

M. le Comte de Coufages-la-Rochefoucault.
M Rolily de Meros.
M. Maurville.
M. Keruforet-le-Borgue.
M. le Chevalier d'Eaux de Raimondis.
M. de Sabran-Gramont.
M. le Vicomte d'Urtubie-Fagoffe.
M. Beauffiers de Liſle.
M. de Rochemore-la-Deveze.
M. le Comte de Panat.
M. le Vicomte de Bouville.
M. d'Orvilliers.
M. du Chaffaut de Befné.
M. le Chevalier de Rohan.

Gouverneurs Généraux des Iſles Françoiſes de l'Amérique.

1763 *Saint-Domingue*, M. le Comte d'Eſtaing, Lieutenant Général des Armées du Roi ſur terre & ſur mer.
1763 *Cayenne*, M. le Chevalier Turgot.
1764 *La Martinique & Sainte-Lucie*, M. le Comte d'Ennery.
1764 *La Guadeloupe*, M. de Nolivos.

Sécretaire Général de la Marine.

1757 M. Blanchebarbe de Grandbourg, rue de la Feuillade.

Intendant de la Marine ayant l'inſpection générale des Claſſes des Matelots du Royaume.

1764 M. Hocquart, Conſeiller d'Etat.

Intendant général des Armées navales.

1760 M. Pellerin, rue de Richelieu.

Intendans de la Marine dans les Departemens.

1757 M. DeRuis-Embito, à *Rochefort.*
1760 M. Hurſon, Conſeiller Honoraire au Parlement de Paris, Conſeiller d'Honneur au Parlem. de Provence, *à Toulon.*
1764 M. De Clugny de Nuis, *à Breſt.*

Intendant général des Colonies.

1764 M. Accaron.

Intendans aux Iſles Françoiſes de l'Amérique.

1763 *La Martinique & Sainte-Lucie.* M. le Préſident de Peynier.
1763 *Cayenne.* M. Thibault de Chanvalon.
1764 *Saint-Domingue.* M. Magon.
17.. *La Guadeloupe.* M. . . .

Commiſſaires Généraux de la Marine, MESSIEURS,

1749 Guillot, *à Saint-Malo.*
1757 Daſque, *à Toulon.*
1757 Le Brun, *à Breſt.*
1757 Choquet, *à Breſt.*
1762 D'Abbadie, ...
1762 D'Aubenton, *Ordonnateur à Bordeaux & Bayonne.*

1762 Mistral, *Ordonnateur au Havre.* 1764 Le Moyne, *à Rochefort.*

Tréſoriers Généraux de la Marine, Voyez *Tréſoriers des Deniers Royaux.*

GOUVERNEURS ET LIEUTENANS GE'NERAUX DES PROVINCES DU ROYAUME.

Gouverneurs. — *Lieutenans Généraux.*

VILLE, PREVOSTÉ ET VICOMTÉ DE PARIS.

1757 M. Le Duc de Chevreuſe, *Gouv. & Lieut. Général.* — M. Rouſſeau de Chamoy, *Lieutenant Général & Lieutenant de Roy de la Ville de Paris.*

ISLE DE FRANCE.

1757 M. le Duc de Treſme.
1760 M. le Marquis de Geſvres, *en ſurvivance.*

M. le Marquis de Gironde.
M. le Marquis de Boufflers-Remiancourt.
M. le Marquis de Gouy.

PICARDIE ET ARTOIS.

Picardie.
1751 M. le Duc de Chaulnes, *Gouv. & Lieut. Général.*
Artois.
1760 M. le Prince d'Iſſenghien.

Picardie & Boulonnois.
M. le Duc de Charoſt.
Bailliage de Péronne.
M. . . . . .
Bailliage de Picardie.
M. le Marquis de Feuquieres.
Abbeville.
M. le Comte de Mailly.
M. le Marquis de Mailly, *en ſurvivance.*

BOULONNOIS.

1754. M. le Duc d'Aumont.

CHAMPAGNE ET BRIE.

1751 M. le Cte de Clermont, *Gouv. & Lieut. Général.*

Langres, Troyes, & Sézanne.
M. le Marquis d'Argenteuil.
Bailliage de Reims.
M. Crozat de Thiers.
Bailliage de Vitry & de Chaumont.
M. le Cte de Choiſeul-Beaupré.
Bailliage de Meaux, Provins, & Château-Thierry.
M. le Marquis de Ségur.

DUCHÉ

Gouverneurs.	*Lieutenans Généraux.*

DUCHÉ DE BOURGOGNE.

1754 M. le Prince de Condé, *Gouv. & Lieutenant Gen.*

Brionnois & Charolois.
M. le Comte de la Guiche.
Dijonnois, Comté d'Auxonne, Bailliage de la Montagne, Autunois, Auxois, Comté d'Auxerrois.
M. le Marquis de la Vallette.
M. le Comte de Saulx-Tavannes.
Bourgogne.
M. le Marquis de Beringhen.
Bresse, Bugey, Valromey, & Gex.
M. le Comte de Sade.

DAUPHINÉ.

1747 M. le Duc d'Orleans, *Gouv. & Lieutenant Gén.* — M. le Maréchal de Clermont-Tonnerre.

PAYS ET COMTÉ DE PROVENCE.

1734 M. le Duc de Villars; *Gouv. & Lieutenant Gén.* — M. le Marquis de Brancas.

LANGUEDOC.

1755 M. le Comte d'Eu.

Haut Languedoc.
M. le Comte de Maillebois.
Bas Languedoc.
M. le Marquis de Puysieulx.
Cévennes & Pays y joints.
M. le Duc de Gontaut.

FOIX, DONEZAN ET ANDORE.

1753 M. le Marquis de Segur. — M. le Comte de Donezan.

COMTÉ DE ROUSSILLON.

1708 M. le Maréch. de Noailles. — M. le Comte de Mailly.

HAUTE ET BASSE NAVARRE ET BÉARN.

1745 M. le Duc de Gramont, *Gouv. & Lieutenant Gén.* — M. le Marquis de Souvré.

GUYENNE ET GASCOGNE.

1755 M. le Maréchal Duc de Richelieu, *Gouv. & Lieutenant Général.*

Haute Guyenne.
M. le Marquis d'Armentieres.
Basse Guyenne.
M. le Marquis de Bonnelles.

ANGOUMOIS ET SAINTONGE.

1753 M. le Duc d'Uzès, *Gouv. & Lieutenant Gén.* — M. le Marquis de Montalambert.

Gouverneurs. *Lieutenans Généraux.*

LA ROCHELLE ET PAYS D'AULNIX.

1761 M. le Maréchal de Senecterre, *Gouv. & Lieuten. Gén.* — M. le Marquis de Pontchartrain.

POITOU.

1716 M. le Prince de Conty, *Gouv. & Lieutenant Gén.*

Haut Poitou.
M. le Marquis de Verac.
Bas Poitou.
M. le Marquis de Beuvron.

BRETAGNE.

1737 M. le Duc de Penthiévre, *Gouv. & Lieutenant Gén.*

Comté Nantois.
M. le Duc d'Aiguillon.
Les Evêchés.
M. le Duc de Praslin.
Quimper & Saint-Brieux.
M. le Marquis de Langeron.
Nantes.
M. le Marquis de Chabanois.
Rennes, Vannes, Saint-Malo, & Dole.
M. le Comte de Marbeuf.

NORMANDIE.

1764 M. le Duc d'Harcourt, *Gouverneur Général.*

Haute Normandie.
M. le Comte de Lillebonne.
Basse Normandie.
M. le Comte de Valentinois.

LE HAVRE DE GRACE.

17.. M. le Duc de St Aignan, *Gouv. & Lieutenant Gén.* — M. le Comte de Valentinois.

MAINE, PERCHE, ET COMTÉ DE LAVAL.

1749 M. le Marquis de la Tour Dupin de la Charce, *Gouv. & Lieutenant Général.* — M. le Comte de Tessé, Grand d'Espagne.

ORLÉANNOIS.

1757 M. le Comte de Rochechouart, *Gouverneur & Lieutenant Général.*

Orleannois & Beauce.
M. le Marquis de Marigny.
Pays Chartrain.
M. de Brisey Cte de Denonville.
Le Blésois.
M. Dufort, Cte de Chéverny.

NIVERNOIS.

1717 M. le Duc de Nevers. — M. le Marquis de St Amand.

Gouverneurs. *Lieutenans Généraux.*

BOURBONNOIS.

1754 M. le Comte de Peyre. M. le Marquis de Fougieres.

LYONNOIS, FOREZ, ET BEAUJOLLOIS.

1763 M. le Marquis de Villeroy. *Gouv. & Lieutenant Gén.* } M. le Duc de Villeroy.

AUVERGNE.

1728 M. le Duc de Bouillon. } *Haute Auvergne.* M. le Marquis de Lignerac. *Basse Auvergne.* M. le Vicomte de Beaune.

HAUT ET BAS LIMOSIN.

1734 M. le Duc de Fitz-James. M. le Marquis d'Escars.

HAUTE ET BASSE MARCHE.

1752 M. le Marquis de la Salle. M. le Marquis de Floressac.

HAUT ET BAS BERRY.

1753 M. le Comte de Perigord Prince de Chalais. } M. de Montaignac.

TOURAINE.

1760 M. le Duc de Choiseul, *Gouv. & Lieutenant Gén.* } M. le Marquis de Rasilly.

ANJOU.

1761 M. le Prince de Lambesc. M. le Marquis de Beaupreau.

SAUMUR ET SAUMUROIS.

1745 M. le Marquis d'Aubigné. M. le Marquis de Beaupreau.

FLANDRE ET HAINAULT.

1751 M. le Maréchal de Soubise. M. le Prince de Tingry.

METZ ET PAYS MESSIN, VERDUN ET VERDUNOIS.

1761 M. le Maréchal Duc d'Estrées. } *Pays Messin.* M. le Comte Foucquet. *Verdunois.* M. le Marquis du Terail.

LORRAINE ET BARROIS.

1737 M. le Duc de Fleury. M. le Duc de Nivernois.

TOUL ET TOULOIS.

1763 M. le Marquis de Lugeac, *Gouv. & Lieut. général.*
1761 M. le Marquis du Chastelet-Lomont, Gouverneur de *Toul.* } M. des Chenays.

ALSACE.

1762 M. le Duc d'Aiguillon. } M. le Marquis de Voyer d'Argenson. M. le Marquis de Vibraye.

FRANCHE-COMTÉ.

1755 M. le Maréchal Duc de Duras. } M. le Duc de Randan.

GOUVERNEURS DES MAISONS ROYALES.

Versailles, Marly, & dépendances.

M. Le Comte de Noailles, rue St Honoré.

Saint-Germain en Laye.

M. le Duc d'Ayen.
M. le Comte d'Ayen, *en survivance.* } rue St Honoré.

Compiègne.

M. le Duc d'Aumont, rue de Beaune, Faub. S. Germain.

La Meutte, Madrid, & Bois de Boulogne.

M. le Marquis de Beringhen, rue S. Nicaise.

Fontainebleau.

M. le Marquis de Montmorin, rue du Pas de la Mule, près la Place Royale.
M. le Marquis de Saint-Herem, *en survivance.*

Chambord.

M. le Marquis de Saumery, à Chambord, ou rue Jacob, F. S. G.
M. le Marquis de Saumery-Piffons, *en survivance.*
Blois. M. le Marquis de Castelanne.
Meudon & Bellevûe. M. le Marquis de Champcenetz, à Meudon.
Vincennes. M. le Marq^s de Voyer d'Argenson, r^e des bons Enfans.
Monceaux. M. le Duc de Tresme, rue neuve St Augustin; M. le Marquis de Gesvres, *en survivance.*
Choisy-le-Roy. M. le Duc de Coigny, rue Coqhéron.
Le Palais des Tuileries. M. Bontemps, aux Tuileries.
Le Louvre. M. le Bel, au Louvre.
Le Palais du Luxembourg. M. le Marquis de Marigny, rue S. Thomas du Louvre.

Gouvernement de l'Hôtel Royal des Invalides, Bâti & fondé par Louis XIV. en 1674.

M. Le Duc de Choiseul, Pair de France, Ministre & Secrétaire d'Etat de la Guerre, *Administrateur général.*

MESSIEURS,

1753 Le Comte de la Serre, Lieutenant Général, *Gouverneur.*
1742 Le Comte de la Marck, *Lieutenant de Roy.*
1763 Le Baron d'Espagnac, Maréchal de Camp, *Adjoint à M. le Lieutenant de Roi, avec la survivance.*

1750 De Saint-Etienne, *Major.*
1755 La Coudre, *premier Ayde-Major.*
1758 Barré, *second Ayde-Major*, chargé du détail des Compagnies détachées dudit Hôtel.
1763 De Ruppé, *troisiéme Aide-Major.*
17.. . . . . *quatrieme Aide-Major.*
1753 Sandral, *Commissaire d'Artillerie, Prevôt général.*
1755 Lefebvre, *I. Exempt du Prevôt.*
1757 Montplaisir, *II. Exempt.*

Directeur & Intendant.

1758 M. Partyet, à l'Hôtel.

Inspecteur & Contrôleur général.

1738 M. de Châtauvillard, à l'Hôtel.
1762 M. de la Ponce, *en survivance.*

Receveur de l'Hôtel.

1764 M. de Freminville, à l'Hôtel.
1758 M. le Cul-le-Febvre, Commissaire des Guerres, *Secrétaire général & Garde des Archives*, à l'Hôtel.
1749 M. Pinant, *Secretaire de l'Intendance*, à l'Hôtel.

HOSTEL DE L'ECOLE ROYALE MILITAIRE,

Etablie par Edit du Roy de Janvier 1751.

M. Le Duc de Choiseul, Pair de France, Ministre & Secrétaire d'Etat de la Guerre, *Surintendant*, en son Hôtel.
M. le Cher de Croismare, Lieutenant Général, *Lieutenant pour le Roy, & Commandant en Chef.*
M. le Chevalier de Bongars, *Major.*
M. du Bousquet, Chevalier de S. Louis, *premier Ayde-Major.*
M. de Keralio, *second Ayde-Major.*
M. de Villereau, Chevalier de S. Louis, *troisieme Ayde-Major.*
M. Fabre, *premier sous Ayde-Major.*
M. Barbaste, *second.* M. de la Cordaire, *troisieme.*
M. Paris Duvernay, Conseiller d'Etat, *Intendant*, rue S. Louis, au Marais.
M. Dufresne d'Aubigny, ancien Gentilhomme ordinaire du Roy, *Directeur général des Etudes*, à l'Hôtel.
M. Dupont, Secrétaire du Roi, *Tréforier*, rue des Balets, à l'Hôtel de la Force.
M. Darget, *Secrétaire du Conseil, Garde des Archives.* } à l'Hôtel.
M. Cot, *Inspecteur, Contrôleur général.* }

Il y a nombre d'*Inspecteurs*, de *Professeurs* & de *Maîtres* attachés à l'Ecole R. M. pour l'éducation des Gentilshommes.
M. Pibrac, Ecuyer, Chevalier de l'Ordre du Roy, *Chirurgien-Major*, rue S. Nicaise.

M. d'Hozier de Sérigny, Chevalier, Grand-Croix Honoraire de l'Ordre Royal de S. Maurice de Sardaigne, Juge d'Armes de la Nobleſſe de France en ſurvivance, & en cette qualité *Commiſſaire du Roy pour certifier à Sa Majeſté la Nobleſſe des Eleves de l'Ecole Royale Militaire*, vieille rue du Temple.

Gouvernement du Château Royal de la Baſtille.

1761 LE Comte de Jumillac-Cubzac, *Capitaine & Gouverneur.*
1759 Mrs Defferant, *Lieutenant de Roy.*
1749 Chevalier, *Major.*
1758 Farconnet, *Ayde-Major.*

COLONELS GE'NE'RAUX.

Colonel Général des Suiſſes & Griſons.

1762 M. Le Duc de Choiſeul, Pair de France, Miniſtre & Secrétaire d'Etat.
1762 M. Thibault Dubois, Chef des Bureaux de la Guerre, *Secrétaire général des Suiſſes & Griſons*, à la Cour.

Inſpecteurs Généraux de l'Infanterie.

1735 M. le Marquis de Monconſeil, rue de Verneuil, Faub. S. G.
1764 M. le Comte d'Hérouville de Claye, Lieutenant Général des Armées du Roi, rue neuve des Bons Enfans.
1751 M. le Marquis de Monteynard, à Grenoble.
1751 M. le Cte de Choiſeul-Beaupré, rue du grand Chantier.
1754 M. le Marquis de Lugeac, porte St Honoré.
1757 M. le Cte de la Serre, Gouverneur de l'Hôtel R. des Inval.
1758 M. le Marquis de Segur, rue . . . . .
176 M le Comte de Montazet, Lieutenant Général, *Inſpecteur général de la Cavalerie & des Dragons.*
1758 M. le Baron de Wurmſer, *Inſpecteur des Troupes Allemandes.*
1758 M. le Marquis de Talaru, rue . . . .
1761 M. le Comte de Rochambeau, Maréchal de Camp, rue des quatre Fils, au Marais.
1761 M. le Comte de Stainville, *Inſpecteur-Commandant le Régiment des Grenadiers de France.*
1759 M. le Comte de Rothe, Lieutenant Général, *Inſpect. gén. des Regimens d'Infant. Irlandois & Ecoſſois*, rue S. Domin.
1759 M. de Bezenwald, Maréchal de Camp, *Inſpecteur général des Régimens Suiſſes*, rue . . . . . .
1760 M. le Chevalier de Montazet, Maréchal de Camp, cour Abbatiale de S. Germain des Prés.

1764 M. le Comte de Montbarey, Maréchal de Camp.

COLONEL GENERAL DE LA CAVALERIE LEGERE.

1759 M. le Marquis de Bethune, rue St Honoré, vis-à-vis les Cap.
1759 M. le Marquis de Castries, *Mestre de Camp Général*, rue . . .
17. . . . . *Commissaire Général* rue . . .

1736 M. Gauthier, *Secrétaire général*, rue St Honoré, près la rue neuve de Luxembourg.
1761 M. Loliot, *Secrétaire général en survivance & en exercice*, à l'hôtel de Bethune, rue St Honoré, vis-à-vis les Cap.

M^rs { Truchet du Fey, *Prevôt de la Cavalerie*, rue S. Jacques, vis-à-vis la Visitation.
Pitre de la Roche, *Lieutenant*, rue des Cordeliers.

COLONEL GENERAL DES DRAGONS.

1754 M. le Duc de Chevreuse, rue S. Dominique S. Germain.
1754 M. le Duc de Coigny, *Mestre de Camp Général*, r^e Coqhéron.

Inspecteurs Généraux de la Cavalerie & des Dragons.

1738 M. le Marquis de l'Hôpital, rue de la Magdeleine.
1745 M. le Comte de Graville, Faub. St Honoré, près la Madel.
17.. M. le Marquis de Mailly, rue de l'Université.
1749 M. le Marquis de Voyer, rue des Moulins, butte S. Roch.
1754 M. le Marquis de Poyanne, rue du Bacq, près les Miss. Etr.
1754 M. le Marquis de Barbanson, r^e de Varenne, H^l de Maub.
1755 M. le Comte du Luc, rue & près la Fontaine de Richelieu.
1758 M. le Marquis de Vogué, rue . . . . .
1761 M le Comte de Chabot. } *Inspecteurs des Troupes legeres.*
1761 M. le Comte de Melfort. }
1762 M. le Comte de Turpin de Crissé, Maréchal de Camp, rue Garenciere, près S. Sulpice
1764 M. le Comte de Choiseul-la-Baume, Maréchal de Camp,

CHEVALIERS, COMMANDEURS, ET OFFICIERS DE L'ORDRE DU SAINT-ESPRIT,

Suivant leur Réception.

Institué par Henry III. Roy de France & de Pologne, le 31 Décembre 1578 & 1er Janvier 1579.

LE ROY.

1724 3 *Juin.*

M. Le Comte de Clermont, à l'Abbaye S. Germain.
M. le Duc de Saint-Aignan, rue Ste Avoie.
M. le Maréchal Duc de Noailles, rue St Honoré.
M. le Maréchal d'Isenghien, barriere de la rue de l'Université.
M. le Maréchal de Clermont-Tonnerre, rue du Cherchemidi.

1725 1 *Janvier.*

M. le Marquis de Matignon, rue S. Dominique S. Germain.

1728 2 *Février.*

M. le Comte d'Eu, en son Hôtel rue de Bourbon.

1729 1 *Janvier.*

M. le Maréchal Duc de Richelieu, rue d'Antin.

1729 25 *Avril.*

LE ROY D'ESPAGNE.

1731 2 *Février.*

M. le Marquis de Beringhen, rue S. Nicaise.

1731 13 *May.*

M. le Maréchal Duc de Duras, Faubourg St Honoré.

1733 1er *Janvier.*

M. le Prince de Conty, en son Hôtel du Gr. Prieuré au Temple.

1736 22 *Mars.*

Don PHILIPPE, Infant d'Espagne, Duc de Parme, &c.

1737 2 *Février.*

M. le Duc de Villeroy, rue de Varenne, Faub. S. Germain.

1740 1er *Janvier.*

M. le Marquis de la Mina, en Espagne.

1740 5 *Juin.*

M. le Duc d'Orleans, au Palais Royal.

1742 2 *Février.*

M. l'Evêque de Langres, Pair de France.
M. le Duc de Penthiévre, en son Hôtel, Place des Victoires.

1742 13 *May.*

M. LE DAUPHIN.

1744 1er *Janvier.*

M. le Duc de Brissac, rue Cassette, Faub. S. Germain.
M. le Maréchal Duc de Biron, barriere de la rue de Varenne.

1745 2 *Février.*

M. le Duc d'Aumont, rue de Beaune, près le Pont Royal.
M. le Duc de Randan, rue du Cherchemidi, Faub. S. Germain.
M. le Maréchal de Senectere, rue de Bourbon.

1746 2 *Février.*

M. le Maréchal Duc d'Estrées, rue de Richelieu, p^s la r^e Colbert.

1747 1er *Janvier.*

M. le Marquis de Saint-Georges Prince d'Ardore, en Sicile.

1748 1er *Janvier.*

M. l'Archevêque de Paris, Pair de France, en son Palais Archiép.

1748 2 *Février.*

M. le Marquis de Puysieulx, rue de Grenelle S. Germain.

1749 2 *Février.*

M. le Duc d'Ayen, rue St Honoré, à l'Hôtel de Noailles.
M. le Duc d'Estissac, rue de Varenne, Faub. S. Germain.
M. le Comte de Vaulgrenant, rue du Faub. S. Jacq. près les Carm.

1749 25 *May.*

M. le Duc de la Valliere, Place du petit Carrousel.
M. le Comte de Mailly, Marquis de Nesle, quai des Théatins.
M. le Baron de Montmorency, rue de Bourbon, près la rue des SS. Peres.
M. le Marquis de Souvré, rue & Grange Bateliere.

1750 17 *May.*

M. le Comte de la Marche, rue de Grenelle, Faub. S. Germain.

1751 2 *Février.*

M. le Duc de Chaulnes, rue de Varenne, Faub. S. Germain.

1752 2 *Février.*

M. le Prince de Condé, en son Hôtel rue de Condé.

1752 21 *May.*

M. le Duc de Nivernois, rue de Tournon.

1753 1er *Janvier.*

M. le Marquis d'Hautefort, rue de l'Université, p^s l'H^l d'Aligre.

1753 2 *Février.*

M. le Duc de Fleury, rue de Bourbon, Faub. S. Germain.
M. le Marquis de l'Hopital, rue de la Magdeleine de la Villév.
M. le Duc de la Vauguyon, aux Tuileries, cour des Princes.
M. le Marquis d'Armentieres, rue du Bacq, près les Miss. Etrang.

1753 10 *Juin.*

M. l'Archevêque Duc de Reims, Grand-Aumônier de France, rue des SS. Peres F. S. Germain.
M. le Cardinal de Rohan, Evêque de Strasbourg, vieille rue du Temple, hôtel de Strasbourg.

1756 2 *Février.*

M. le Prince de Marsan, rue Taranne.

M. le Duc d'Harcourt, rue de l'Université, Faub. S. Germain.
M. le Duc de Fitz-James, rue des SS. Peres.
M. le Duc d'Aiguillon, rue de l'Université, Faub. S. Germ.

1756 6 *Juin.*

M. le Marquis de Saint-Vital.
M. le Prince de Jablonowki.

1757 1er *Janvier.*

M. le Comte de Baſchy, Ambaſſadeur près la Répub. de Veniſe.

1757 2 *Février.*

M. le Prince de Beauvau, rue d'Anjou, Faub. Sc Honoré.
M. le Duc de Gontaut, rue de Richelieu.
M. le Comte de Maillebois, rue de Bourbon, Faub. S. Germ.
M. le Marquis de Bethune, rue Sc Honoré, vis-à-vis les Capucins.
M. le Marquis d'Aubeterre, Ambaſſadeur du Roi à Rome.
M. le Comte de Broglie, rue S. Dominique, Faub. S. Germain.

1757 29 *May.*

M. le Duc de Choiſeul, rue de Richelieu, près la rue S. Mare.

1758 14 *May.*

M. le Cardinal de Bernis.

1759 1er *Janvier.*

M. le Cardinal de Luynes, rue S. Dominique, Faub. S. Germain.

1759 2 *Février.*

M. le Cardinal de Geſvres, Pair de France, re ne Sc Auguſtin.
M. le Duc de Chevreuſe, rue S. Dominique, Faub. S. Germain.
M. le Maréchal de Contades, rue d'Anjou, Faub. S. Honoré.
M. le Comte de Graville, Faub. Sc Honoré, près la Magdeleine.
M. le Comte de Rochechouart, rue de Bourbon, Faub. S. G.
M. le Comte de Guerchy, rue S. Dominique, près Bellechaſſe.
M. le Prince de Croï, rue du Regard.

1760 18 *May.*

LE PRINCE DES ASTURIES.

1760 21 *Juillet.*

DON LOUIS, Infant d'Eſpagne.

1760 22 *Juillet.*

M. le Duc d'Albe.

1760 8 *Septembre.*

LE ROY DES DEUX SICILES.

1761 10 *May.*

M. l'Evêque d'Orleans.

1762 1er *Janvier.*

M. le Duc de Praſlin, rue de Sevre.

1762 2 *Février.*

M. le Maréchal Duc de Broglie, Place de Louis le Grand.
M. le Marquis de Grimaldi, en Eſpagne.

1762 30 *May.*

M. le Cardinal de Rochechouart.
M. le Duc de Chartres.
M. le Marquis de Caſtries, rue de Varenne, Faub. S. Germain.

1762 18 *Juin.*

FERDINAND, Prince Héréditaire de Parme.

1763 2 *Février.*

M. le Prince de Lamballe, Hôtel de Penthievre, Pl. des Vict.

1764 2 *Février.*

M. le Comte de Saulx-Tavannes, à la Cour.
M. le Comte du Muy, à la Cour.

1764 10 *Juin.*

M. le Comte du Châtelet-Lomont, Ambaſſadeur à la Cour de Vienne.

CHEVALIERS ADMIS ET NON ENCORE REÇUS.

1725 19 *Aouſt.*

LE ROY DE POLOGNE Duc de Lorraine.

1746 1er *Janvier.*

M. le Duc de Modene.

1756 2 *Février.*

M. le Prince Louis de Wirtemberg.

1757 29 *May.*

M. le Marquis d'Oſſun.

1761 2 *Février.*

DON GABRIEL, Infant d'Eſpagne.

1764 2 *Février.*

M. le Comte d'Eſtaing.

GRANDS OFFICIERS ET COMMANDEURS.

1757 M. le Comte de Saint-Florentin, Miniſtre & Secrétaire d'Etat, *Chancelier & Surintendant des Finances de l'Ordre*, rue de la Villévêque, Faub. St Honoré.

1754 M. Bignon, Conſeiller d'Etat, *Prevôt & Maître des Cérémonies*, Prevôt des Marchands, à la Bibliotheque du Roy.

1763 M. Bertin, Miniſtre d'Etat, *Grand Tréſorier.*

1756 M. le Marquis de Marigny, Directeur Général des Bâtimens, *Secrétaire*, rue S. Thomas du Louvre.

Officiers qui ne ſont pas Commandeurs.

1758 M. Bertin, Tréſorier des Parties Caſuelles, *Intendant*, rue d'Anjou, au Marais.

Les Srs
- 1758 de Beaujon, ancien Avocat Gén. de la Cour des Aydes de Bordeaux, *Généalogiſte*, rue neuve de Luxembourg.
- 1760 Chendret, *Hexault*, rue neuve des petits Champs, près la rue de Gaillon.
- 1740 De Perſeville, *Huiſſier*, rue neuve Sᵗ Euſtache.

Tréſoriers du Marc d'Or.

Les Srs
- Chuppin, *ancien & triennal*, rue Chapon.
- Hardouin de Beaumois, *altern. & quatriennal*, rue Sᵗᵉ Anne, près les nouvelles Catholiques.
- Caron, *en ſurviv.* cul-de-ſac de l'Oratoire.

Contrôleurs.

Les Srs
- Cromot du Bourg, Chevalier de l'Ordre du Roy, *alternat. & quatr.* rue Cadet, *ou* en Cour, au Contrôle Général.
- Milet de Montarby, *ancien & triennal*, rue & pᵉ Sᵗ Hon.

CHEVALIERS DE L'ORDRE DE S. MICHEL, Inſtitué par Louis XI. à Amboiſe le 1ᵉʳ Août 1469.

LE ROY.

1714 M. D'Hozier, *Doyen*, Conſeiller du Roy en ſes Conſeils, Juge d'Armes de la Nobleſſe de France, vieille rue du Temple.

1720 M. Perichon, Conſeiller d'Etat, ancien Prevôt des Marchands de la Ville de Lyon, à Lyon.

1723 M. Judde, Secrétaire du Roy, rue Sᵗᵉ Marguerite, F. S. G.

1728 M. Morel de Thoiſy, Lieutenant Général du Bailliage & Préſidial de Troyes.

1730 M. Maſſon de Pliſſay, Secrétaire du Roy honoraire, rue neuve Sᵗ Euſtache.

1733 M. Belin d'Augicourt, Conſeiller au Parlement de Beſançon, à Beſançon.

1737 M. Julienne, Entrepreneur de la Manufacture des Gobelins, Secrétaire du Roy, aux Gobelins.

1743 M. Roux Marquis de Bruë, à Marſeille.

1743 M. Coulon de la Grange-aux-Bois, Grand-Maître des Eaux & Forêts de Metz & Frontieres de Champagne, à Charleville.

1745 M. Perrotin de Barmond, Conſeiller du Roy en ſes Conſeils, Maître des Comptes, vieille rue du Temple.

1746 M. Michel, Secrétaire du Roy, rue du Faub. Sᵗ Honoré.

1746 M. Houbron Dauvringhen, Maître des Eaux & Forêts de Boulonnois, Subdélégué de l'Intendance de Picardie, à Boulogne-ſur-mer.

1747 M. de Thoſſe, Préſident & Juge général à Calais & Pays conquis, à Calais.

1748 M. Vanloo, Premier Peintre du Roy d'Eſpagne, au Louvre.

1748 M. Jannelle, Intend. gén. des Postes de France, r. Coqhéron.
1749 M. David, ci-devant Directeur de la Compagnie des Indes, à l'Hôtel de la Compagnie.
1749 M. Pichaut de la Martiniere, Premier Chirurgien du Roy, en Cour.
1751 M. Boyer, Médecin ordinaire du Roy, Inspecteur des Hôpitaux du Royaume, *Secrétaire de l'Ordre*, rue S. Dominique, Faub. S. Germ.
1751 M. Vanloo, Peintre du Roy, au Louvre.
1753 M. Morand de Flins, Pensionnaire de l'Académie Royale des Sciences, Vice-Directeur & ancien Secrétaire de celle de Chirurgie, rue de Grenelle, Faub. S. Germain.
1753 M. Pibrac, Chirurgien-Major de l'Ecole Militaire, rue S. Thomas du Louvre.
1754 M. Goudal de Servant, Secrétaire du Cabinet de feue S. A. R. Madame Infante Ducheſſe de Parme, à Verſailles.
1754 M. Rouſſeau, Maître des Exercices de M. le Dauphin, en Cour.
1754 M. de Saint-Perieu, Directeur de la Manufacture Royale des Armes de Saint-Etienne, à Saint-Etienne en Forez.
1754 M. Pitot, Penſionnaire vétéran de l'Académie des Sciences de Paris, à Montpellier.
1754 M. L'Ecuyer, Architecte ordinaire & Contrôleur des Bâtimens du Roi, en Cour, ou rue du Dauphin.
1755 M. de Bayeux, Ingénieur, Inſpecteur des Ponts & Chauſſées de la Généralité de Tours, à Tours.
1755 M. Pinſon, Argentier de la petite Ecurie du Roy & de Mad^e la Dauphine, rue S. Nicaiſe, aux petites Ecuries.
1756 M. Faucher, Commiſſaire des Guerres, à la Réolle-ſur-Garonne.
1756 M. Perier, Secrétaire général & premier Commis des Bâtimens de Sa Majeſté, rue S. Thomas du Louvre.
1756 M. Collet, Secrétaire du Cabinet de feue Madame Infante Ducheſſe de Parme, à Verſailles.
1756 M. Laurent, Ingénieur, rue S. Louis, au Marais.
1757 M. Balanda Sicard, Juge Royal au Bailliage de Perpignan, Lieuten^t Gen. de l'Amirauté de Collioure, à Perpignan.
1757 M. Soufflot, Architecte du Roy, Contrôleur des Bâtimens de Sa Majeſté à Paris, à l'Orangerie.
1757 M. Cochin, Graveur ordinaire du Roy, Garde des Deſſeins du Cabinet de S. M. Secrétaire perpétuel de l'Académie de Peinture & Sculpture, aux Galleries du Louvre.
1757 M. Flachat de Saint-Bonet, Prevôt des Marchands de la Ville de Lyon, à Lyon.
1758 M. Maris, Inſpecteur général des Fontes & Forges pour l'Artillerie du Royaume.

1758 M. de l'Ecluse de la Chaussée, Doyen des Députés du Commerce, rue & près la fontaine de Richelieu.

1758 M. Taitbout, Greffier en Chef de la Ville de Paris, à l'Hôtel-de-Ville.

1758 M. le Chevalier Toustain de Richebourg, Lieutenant des Maréchaux de France, au Gouvernement du Havre & Pays de Caux, au Havre.

1758 M. Cochon Dupuis, de la Faculté de Paris, premier Médecin de la Marine du Roy, à Rochefort.

1760 M. Darthenay, ci-devant chargé des Affaires du Roy, à Naples.

1760 M. L'Englé, Subdélégué de l'Intendance de Lille en Fl.

1760 M. Richard de Hautelierk, premier Médecin des Armées du Roi, Inspecteur général, rue des Jeûneurs.

1760 M. Rebel, Surintendant de la Musique du Roy, & Directeur de l'Académie Royale de Musique, rue S. Nicaise.

1761 M. Jourdin, Lieuten. Gen. au Siége de l'Amirauté de Brest.

1761 M. Daudé, Vicomte d'Altzou, Subdélégué de l'Intendance de Languedoc, au Vigan.

1761 M. Boquemener, ancien Echevin-Maire de Sarre-Louis.

1761 M. Cromot du Bourg, premier Commis du Contrôle Général, rue Cadet, *ou* à la Cour.

1762 M. Maziere de Saint-Marcel, Vibailli du Viennois, Lieutenant général au Bailliage de Vienne.

1762 M. Ansart, premier Conseiller-Pensionnaire d'Arras.

1762 M. Pierre, Peintre d'Histoire du Roi, premier Peintre de Monseigneur le Duc d'Orléans, à la Bibliotheque du Roi, ou rue Vildot.

1762 M. Faget, Avocat au Parlement de Toulouse, & ancien Capitoul.

1762 M. de Varenne, Secrétaire général des Etats de Bourgogne.

1762 M. Dupré de Mayen, Commissaire ordinaire d'Artillerie.

1763 M. Brochier, Secrétaire d'Ambassade à la Cour de Parme.

1763 M. Dunod de Charnage, ancien Vicomte-Mayeur & Lieutenant Général de Besançon.

1763 M. Guillot Aubry, Contrôleur des Bâtimens des Domaines du Roi, rue du Temple, vis-à-vis la rue Portefoin.

1763 M. Mercier, ancien Echevin de Paris, rue Saint Germain l'Auxerrois.

1763 M. Babille, Avocat au Parlement, ancien Echevin, rue Saint André des Arts.

1764 M. Perronnet, premier Ingénieur des Ponts & Chaussées de France, Architecte du Roi, rue des Blancs-mant.

1764 M. Berthier, Capitaine d'Infanterie, Gouverneur des hôtels des affaires étrangeres, de la Guerre & de la Marine,

1764 M. Micque, premier Architecte du Roi de Pologne, Duc de Lorraine & de Bar, Directeur en chef des Ponts & Chaussées des Duchés de Lorraine & de Bar.

Chevaliers admis & non reçus.

M. Bagard, Médecin du Roy de Pologne Duc de Lorraine & de Bar, Président du Collége R. de Méd. de Nancy, à Nancy.
M. Perchet, Premier Chirurgien de S. M. le Roy d'Espagne.
M. Natoire, Directeur de l'Acad. de Peinture du Roy, à Rome.
M. le Baron d'Olne, Seigneur de St Hadelen, à Liége.
M. de Zabiélo, Chevalier de l'Aigle blanc, Grand Veneur de Lithuanie, à la Cour de Pologne.
M. Petitot, premier Architecte du Duc de Parme.

GRANDS D'ESPAGNE.

M. Le Comte de Noailles, rue de l'Université, par la démission de M. le Maréchal son pere, rue St Honoré.
M. le Duc de Nivernois, rue de Tournon
M. le Duc de Villars, rue de Grenelle, Faub. S. Germain.
M. le Comte de Valentinois, rue de Bourbon, Faub. S. Germ.
M. le Marquis de Brancas, rue du Cherchemidy.
M. le Comte de la Marck, rue d'Agueſſeau, Faub. S. Honoré.
M. le Comte d'Egmont Pignatelli, rue de Louis le Grand.
M. le Duc d'Havré & de Croï, rue du Bacq, Faub. S. Germ.
M. le Prince de Robecq, rue du Regard, Faub. S. Germain.
M. le Prince de Beauvau, rue d'Anjou, Faub. St Honoré.
M. le Comte de Teſſé, rue de l'Université, à l'Hôtel d'Aligre, près la rue de Baune.
M. le Prince de Chimay, rue de Grenelle, Faub. S. Germain, au coin de la rue du Bacq.
M. le Marquis de Gamaches, à la Barriere blanche.
M. le Comte de Perigord, Prince de Chalais, à la Cour.
M. le Comte d'Hautefort, rue de Varenne.
M. le Prince de Ghiſtelle, rue de Varenne, Faub. S. Germ.

Chevaliers de l'Ordre de la Toiſon d'Or, qui ſont en France, Inſtitué par Philippe le Bon Duc de Bourgogne, l'an 1409. Il eſt tombé dans la Maiſon d'Autriche par Marie Henriette de Bourgogne, par qui les Rois d'Eſpagne ſont devenus Chefs & Souverains de cet Ordre.

1739 { LE ROY.
MONSIEUR LE DAUPHIN.
1761 M. DE FRANCE, Duc de Berry.
1761 M. DE FRANCE, Comte d'Artois.

1701 M. le Maréchal de Noailles, rue St Honoré.

1736 M. le Duc de Villars, rue de Grenelle, Faub. S. Germain.
1740 M. le Duc de Penthiévre, en son Hôtel, Place des Victoir.
1745 M. le Duc de Brancas-Villars, rue de la Villévêque, F. S. H.
1746 M. le Comte de Noailles, rue de l'Université.
1752 M. le Duc d'Orleans, au Palais Royal.
1761 M. le Duc de Choiseul, rue de Richelieu.
1764 M. le Comte d'Egmont-Pignatelli, rue de Louis le Grand.

GRANDS-CROIX, COMMANDEURS, & Officiers de l'Ordre Royal & Militaire de S. Louis,

Institué par Louis XIV. en Avril 1693, & confirmé par le Roy en 1719.

GRANDS-CROIX DU SERVICE DE TERRE.

1744 M. Le Marquis du Chastelet.
1745 M. le Vicomte de Vaudreuil. } Lieutenans
1745 M. le Marquis de Crequy. } Généraux.
1745 M. le Comte de Marcieu. }
1747 M. le Comte de la Serre, Lieutenant Général, Gouverneur de l'Hôtel Royal des Invalides.
1753 M. le Maréchal de Berchény.
1755 M. le Comte de la Riviere. }
1755 M. le Vicomte de Suzy. }
1755 M. le Baron de Zurlauben. }
1756 M. le Marquis de Chauvelin. }
1756 M. le Marquis de Valory } Lieutenans
1756 M. le Comte du Chastelet-Lomont. } Généraux.
1757 M. le Comte de Courten. }
1757 M. le Comte de Lally. }
1757 M. de Cremilles. }
1758 M. de Chevert. }
1759 M. le Comte de Montazet. }
1761 M. le Marquis de Cornillon. }
1761 M. le Marquis de Montmort. }
1763 M. le Comte de Montbarey, Maréchal de Camp.

GRAND-CROIX DU SERVICE DE MER.

1758 M. le Marquis de Massiac, Vice-Amiral du Ponent.

COMMANDEURS DU SERVICE DE TERRE.

1732 M. de Vauchouz, ancien Colonel de Cavalerie.
1737 M. le Chev. de Contades, Brigadier des Armées du Roy.
1738 M. de Godde de Varennes, Lieutenant Général.
1743 M. le Comte de Chaumont, Maréchal de Camp.

1748

1748 M. le Marquis de Cernay.
1750 M. le Marquis de Calviere.
1751 M. le Chevalier de Guer.
} Lieutenans Généraux.

1752 M. le Comte de Sparre, Maréchal de Camp.
1753 M. du Petitbois, Maréchal des Camps & Armées du Roy de Naples.
1753 M. le Chevalier de Croiſmare, Maréchal de Camp.
1754 M. le Comte de Moncan.
1754 M. le Comte de Coetlogon.
1755 M. le Marquis de Balincourt.
} Lieutenans Généraux.

1755 M. le Baron de Baye, Lieutenant Général, Commandant la Compagnie des Cadets Gentilshommes du Roy de Pologne Duc de Lorraine & de Bar.
1756 M. le Marquis de Braſſac, Lieutenant Général.
1756 M. le Comte de Raſilly, Lieutenant Général.
1756 M. de Croiſmare, Lieutenant Général, Lieutenant de Roy de l'Ecole Royale Militaire.
1756 M. le Marquis de Monteynard.
1758 M. le Marquis de Lugeac.
1761 M. le Marquis de Laſtic.
} Lieutenans Généraux.

1761 M. le Marquis Dauvet.
1761 M. le Baron de Bezenwald.
} Lieutenans Généraux.

1761 M de Meyronet.
1761 M. le Comte d'Archiac.
1761 M. le Comte de Narbonne.
1761 M. Pinon, Marquis de Saint-Georges.
} Maréchaux de Camp.

1761 M. le Chevalier Pelletier.
1761 M. le Marquis de Puyſégur
} Lieutenans Généraux.

1761 M. le Comte de Fumel, Maréchal de Camp.
1761 M. Rodolphe Caſtella, Lieutenant Général.
1761 M. le Marquis de Narbonne-Pelet.
1761 M. le Chevalier de Beauteville.
} Lieutenans Généraux.

1761 M. de Dieſback de Belleroche, Maréchal de Camp.
1762 M de Bourcet, Lieutenant Général.
1763 M. le Chevalier de Chabo.
1763 M. le Comte de Durfort.
} Maréchaux de Camp.

1763 M. de Filley de la Côte, Lieutenant Général.

COMMANDEURS DU SERVICE DE MER.

1741 M. le Comte de Maulevrier-Langeron, Lieutenant Général des Armées Navales.
1754 M. le Marquis d'Amblimont, Chef d'Eſcadre.
1755 M. Perrier, Lieutenant Général des Armées Navales.
1757 M. de Montlouet, Chef d'Eſcadre.
1757 M. de Bompar, Lieutenant Général des Armées Navales.

1757 M. le Vicomte de Bouville, } Chefs
1758 M. le Marquis du Quesne-Menneville, } d'Escadre.
1760 M. le Comte d'Aché, Lieut. Gén. des Armées Navales.
1750 M. Desclieux d'Erchigny, *honoraire*, Capitaine de Vaisseau du Roy.

OFFICIERS GRANDS-CROIX.

Chancelier-Garde des Sceaux.

1749 M. le Marquis de Paulmy, Ministre d'Etat, Commandeur des Ordres du Roy, à l'Arsénal.

Prevôt-Maître des Cérémonies.

1758 M. Bernard de Boulainvilliers, Président au Parlement, rue Notre-Dame des Victoires.

Sécretaire-Greffier.

1758 M. Bernard de Balainvilliers, Maître des Requêtes, Intendant à Riom.

1754 M. Bernage de Vaux, Maître des Req. Intendant à Metz. } *Secretaires Greffiers Honoraires.*
1724 M. de Bernage, Conseiller d'Etat ordinaire, rue des SS. Peres. }

AUTRES OFFICIERS.

Intendant.

1757 M. Duvaudier, rue de la Verrerie, vis-à-vis la rue du Coq.

Tréſoriers.

1749 Mrs { Thomas, rue des Francs-Bourgeois au Marais. Sa Caisse chez M. Thomas de Pange, vieille rue du Temple, Hôtel de la Tourdupin.
1752 { De Villette, rue de Vaugirard, Hôtel d'Elbeuf.
1764 { Bergeret, rue du Temple, au coin du Boulevard.

Contrôleurs.

1759 Mrs { Du Buisson, rue des Fossez Montmartre.
1762 { Pichot de Poideviniere, rue de Berry au Marais.
1762 { Sallaberry, Place Royale, Hôtel de Beauvilliers.

Contrôleurs honoraires.

1751 M. Collin, rue de Bourbon, ps les Théatins.
1757 M. le Tourneur, à Vaugirard.

Garde des Archives.

1750 M. Marie, à Versailles.

Heraults.

1758 Mrs { De Chennevieres, à Versailles.
1761 { De Lachaud, rue neuve Ste Eustache.

Scelleur.

Le sieur Bert, rue des Bons-Enfans.

Avertisseur.

Le sieur Jourdain, à l'Arsenal.

ORDRES Royaux & Militaires de S. Lazare de Jérusalem & Hospitaliers de Notre-Dame du Mont-Carmel.

On fixe la fondation de l'Ordre de S. Lazare de Jérusalem avant 1060, *tems des premieres Croisades. Louis VII. amena en France les premiers Chevaliers de S. Lazare en* 1154. *Louis IX. Saint, ramena ce qui restoit de ces Chevaliers en* 1251. *Henry IV. unit cet Ordre à celui de Montcarmel, qu'il venoit d'instituer, le* 31 *Octobre* 1608. *Ces Ordres ont été confirmés de nouveau par Louis XIV. en* 1664, *& par Sa Majesté en* 1722 *&* 1757. *A cet Ordre vient d'être réuni, par une Bulle du Pape régnant, l'Ordre Royal & Hospitalier du Saint-Esprit de Montpellier.*

Le Souverain Chef, Fondateur & Protecteur.

LE ROY.

Grand-Maître & Chef Général.

M. DE FRANCE DUC DE BERRY.

M. le Comte de Saint-Florentin, Ministre & Secrétaire d'Etat, Chancelier de la Reine, Commandeur des Ordres du Roy, *Commis par* SA MAJESTÉ pour être Gérant & Administrateur de l'Ordre pendant la minorité du Prince Grand-Maître.

Grands Officiers Commandeurs.

M. le Marquis de Paulmy, Ministre d'Etat, Commandeur des Ordres du Roy, Grand-Croix & Chancelier de l'Ordre de Saint Louis, *Chancelier & Garde des Sceaux*, à l'Arsenal.

M. de Breget, Doyen du Grand-Conseil, *Prevôt & Maître des Cérémonies*, rue & près S. Victor.

M. Mesnard, *Procureur Général*, à la Cour.

M. Mesnard de Chouzy, *en survivance*, à la Cour.

M. de Lattaignant de Bainville, *Trésorier Général*, rue du Pas de la Mule, près la Place Royale.

M. Dorat, Grand-Bailly d'Epée des Ville & Comté de Dreux; *Greffier Secrétaire Général*, rue du Roy de Sicile.

M. Dorat de Chameulles, *Greffier Secretaire Général en survivance*, & adjoint à M. son pere, rue du Roy de Sicile.

Autres Officiers, Messieurs,

Brunet, *Intendant*, rue Christine.

De Beaujon, Généalogiste des Ordres du Roy, *Généalogiste de l'Ordre*, rue neuve de Luxembourg.

Ducheſne, *Herault, Roy d'Armes, & Garde Armorial*, au Louvre, pavillon de la Reine.

Huissiers, { Gagny, / Lemaire, } à Versailles.

M. Pelletier, Contrôleur des Rentes, *Agent & principal Commis du Greffe, & préposé à la garde des Archives*, rue des Lavandieres Sainte Opportune.

Pecquet, *Prépoſé en ſurviv. à la garde des Archives*, à l'Arſenal.

ORDRE DU MERITE MILITAIRE,

Inſtitué par Louis XV. 10 *Mars* 1759 *en faveur des Officiers nés en Pays où la Religion Proteſtante eſt établie. Comme l'Ordre de Saint Louis, cet Ordre a trois Dignités, deux Grands-Croix, quatre Commandeurs, & les Chevaliers.*

Grands-Croix.

1759 M. Le Prince de Naſſau-Saarbruck.
1759 M. le Comte de Waldener.

Commandeurs.

1759 M. le Baron de Dieskau.
1759 M. le Baron de Wurmſer.
1759 M. d'Erlack de Riggiſberg.
1759 M. Jenner.

Le Cordon de cet Ordre eſt bleu foncé ſans être ondé. La Croix eſt d'or : ſur un côté eſt une épée en pal, avec la légende *pro virtute bellicâ* ; ſur le revers une couronne de laurier, & cette légende, *Ludovicus XV. inſtituit* 1759.

MINISTRES DU ROY,

En Pays Etrangers.

M. Le Marquis d'Aubeterre, Ambaſſadeur Extraordinaire du Roi *à Rome.*
M. le Comte du Châtelet-Lomont, Ambaſſadeur près *l'Empereur & l'Impératrice Reine de Hongrie & de Boheme.*
M. le Chevalier de Vergennes, Ambaſſadeur à *la Porte.*
M. le Marquis d'Oſſun, Ambaſſadeur Extraordinaire & Plénipotentiaire près *Sa Majeſté Catholique.*
M. le Comte de Guerchy, Ambaſſadeur près *Sa Majeſté Britannique.*
M. le Marquis de Durfort, Ambaſſadeur Extraordinaire près le *Roy des deux Siciles.*
M. le Marq^s de Chauvelin, Ambaſſadeur près le *Roy de Sardaigne.*
M. le Préſident Ogier, Ambaſſadeur près le *Roy de Dannemarck.*
M. le Baron de Breteuil, Ambaſſadeur près le *Roi de Suede.*
M. le Comte de Baſchy, Ambaſſadeur près la *Républ. de Veniſe.*
M. le Marquis d'Havrincourt, Ambaſſadeur auprès des *Etats Généraux des Provinces Unies.*
M. le Chevalier de Beautteville, Ambaſſadeur *en Suiſſe.*
M. de Lucé, Envoyé Extraordinaire du Roy près le *Roy de Pologne Duc de Lorraine & de Bar.*

M. le Chevalier de Saint-Prieſt, Miniſtre Plénipotentiaire près le *Roy de Portugal.*

M. Boyer de Fons-Colombe, Envoyé Extraordinaire auprès de la *République de Genes.*

M. Folard, Envoyé Extraordinaire près *l'Electeur de Baviere*, & Miniſtre près *le Cercle de Franconie.*

M. le Marquis de Beauſſet, Miniſtre Plénipotentiaire près *l'Impératrice de Ruſſie.*

M. le Baron de Zuckmantel, Miniſtre Plénipotentiaire près l'*Electeur de Saxe.*

M. O-Dunne, Miniſtre Plénipotentiaire près *l'Electeur Palatin.*

M. le Comte de Rochechouart, Miniſtre Plénipotentiaire près l'Infant d'Eſpagne Don Philippe, *Duc de Parme, &c.* . .

M. le Chevalier d'Aigremont, Miniſtre Plénipotentiaire près *l'Electeur de Treves.*

M. le Comte de Lupcourt-Drouville, Miniſtre Plénipotentiaire près *l'Electeur de Cologne, & du Prince Evêque de Liege.*

M. le Marquis de Monciel, Miniſtre Plénipotentiaire près le *Duc de Wurtemberg*, & Miniſtre près *le Cercle de Suabe.*

M. le Comte de Modene, Envoyé & Miniſtre Plénipotentiaire du Roy en *baſſe Allemagne.*

M. le Chevalier du Buat, Miniſtre du Roy près la *Dieue générale de l'Empire.*

M. Kempfer de Plotsheim, Miniſtre Plénipotentiaire près *l'Electeur de Mayence*, & Miniſtre près *des Cercles des haut & bas Rhin & de Weſtphalie.*

M. de Beauval, Miniſtre du Roy près *le Duc de Deux-Ponts.*

M. Hennenberg, Miniſtre du Roi p^s *le Landgrave de Heſſe-Caſſel.*

M. Leſſeps, Miniſtre du Roi à *Bruxelles.*

M. Cte de Goertz, Miniſtre en ſecond près *le cercle de Franconie.*

M. le Baron de Montperoux, Réſident à *Geneve.*

M. Dumont, Réſident à *Damzich.*

M. le Chevalier des Pennes, Chargé des Affaires du Roy à *Malte.*

M. le Comte de Lorenzy, Chargé des Affaires du Roy à *Florence.*

M. de Chaignon, Chargé des Affaires du Roy près la *République de Valais.*

M. Gratian Caſſedevant d'Eſpelette, chargé des Affaires du Roi *à Bologne.*

MINISTRES DES COURS ETRANGERES *Réſidans près* LE ROY.

M. Colonna Pamphile, Archevêque de Coloſſe, *Nonce ordinaire du Pape*, rue de l'Univerſité.

M. le Comte de Starhenberg, Ambaſſadeur de *l'Empereur & de S. M. Impériale, Royale & Apoſtolique l'Impératrice Reine de Hongrie & de Bohême*, rue de l'Univerſité, Hôtel de Soyecourt.

M. le Comte de Fuentes, Ambaſſadeur Extraordinaire & Plénipotentiaire du *Roy Catholique*, rue de Varenne, Hôtel de Broglie.

M. le Comte d'Hertford, Ambaſſadeur Extraordinaire & Miniſtre Plénipotentiaire du Roy *de la Grande-Bretagne*, rue de l'Univerſité, hôtel de Brancas.

M. le Comte de Cantillana, Ambaſſadeur Extraordinaire du *Roy des deux Siciles*, rue de la Planche, Hôtel de Novion.

M. le Bailly de Solar de Breille, Ambaſſadeur du *Roy de Sardaigne*, rue d'Enfer S. Michel.

M. le Baron de Scheffer, Ambaſſadeur Extraordinaire du *Roy de Suede*, rue de Grenelle, Faub. S. Germain, hôtel de Bonnac.

M. Gradenigo, Ambaſſadeur de la *Républ. de Veniſe*, rue & porte St Honoré, hôtel de Baſchy.

M. L'Eſtevenon de Berkenroode, Ambaſſadeur des Etats Généraux des *Provinces-Unies*, rue Bergere.

M. le Bailly de Froullay, Ambaſſadeur de la Religion de *Malte*, quay d'Orçay, près le Pont Royal.

M. le Baron de Gleichen, Envoyé Extraordinaire du *Roy de Dannemarck*, quai des Théatins, près la rue de Seine.

M. le Général de Fontenay, Envoyé Extraordinaire de l'*Electeur de Saxe*, rue de Bourbon.

M. le Comte d'Eyck, Envoyé Extraordinaire de *l'Electeur de Baviere*, rue St Antoine, Hôtel de Beauvais.

M. le Prince Dimitry de Gallitzin, Miniſtre Plénipotentiaire de l'*Impératrice de Ruſſie*, rue neuve Saint Auguſtin.

M. de Souza de Coutintio, Miniſtre Plénipotentiaire du *Roi de Portugal*, rue Hautefeuille.

M. le Comte de Cruquenbourg, Miniſtre Plénipotentiaire de l'*Electeur Palatin*, rue des Vieilles Tuileries, Faub. S. Germ.

M. le Marquis de Sorba, Miniſtre Plénipotentiaire de la *République de Genes*, rue des SS. Peres, près la rue de Verneuil.

M. le Comte d'Argental, Miniſtre Plénipotentiaire de l'Infant d'Eſpagne *Don Philippe, Duc de Parme*, &c. . . quai d'Orçay.

M. le Baron de Thun, Miniſtre Plénipotentiaire du *Duc de Wurtemberg*, rue de Ventadour.

M. Hulin, Miniſtre du *Roy de Pologne Duc de Lorraine & de Bar*, quay de l'Ecole.

M. de Pachelbel, Miniſtre du *Duc de Deux-Ponts & du Landgrave de Heſſe-Caſſel*, rue de l'Univerſité, vis-à-vis la rue de Beaune.

M. le Baron Hartſcher d'Almindingen, Miniſtre du *Landgrave de Heſſe-Darmſtadt*, rue Chapon, près la rue du Temple.

M. de Prepaud, Miniſtre du Cardinal de Hutten, *Evêque & Prince de Spire*, rue Montmartre, au coin de la rue des Jeûneurs.

M. l'Abbé de Raze, Miniſtre du *Prince Evêque de Baſle*, place de Vendôme.

M. Crommelin, Miniſtre de *la Républ. de Genève*, rue Vivienne.

M. le Baron de Friezendorff, chargé des Affaires de *la Cour de Suede*, à l'hôtel de l'Ambaſſadeur de Suede.

M. Wolff, Chargé des Affaires de *l'Electeur de Trèves*, rue de Gaillon.

M. Courchetet, Agent des *Villes Anſéatiques*, rue des Roſiers, Faubourg S. Germain, chez M. le Marquis de Monteſſon.

Introducteurs des Ambaſſadeurs.

M. de Lalive, rue de Richelieu, cul-de-ſac de Menars.

M. de Lalive de la Briche, porte St Hon. à l'entrée du Boulev.

Sécretaire ordinaire du Roy à la conduite des Ambaſſadeurs.

M. de Séqueville, r^e St Hon. vis-à-vis le cul-de-ſac de l'Orang.

MAISON DU ROY.

CHAPELLE.

1760 M. L'Archevêque Duc de Reims, Pair de France, *Grand Aumônier.*

1764 M. l'Evêque de Senlis, *Premier Aumônier.*

1757 M. l'Abbé Peguillem de Larbouſt, *Maître de l'Oratoire.*

1761 M. l'Abbé de Sainte-Aldegonde, *Aumônier ordinaire.*

1764 M. Mandoux, *Confeſſeur*, ancien Curé de Bretigny.

M^rs les Abbez du Chaſtel, de Chabannes, d'Argenteuil, de Clugny, de Talleyran, de Caſtellanne, de Fenelon, & de Narbonne-Lara, *Aumôniers.*

Grand-Maître.

1740 M. le Prince de Condé.

Grand Chambellan.

1728 M. le Duc de Bouillon.

1748 M. le Prince de Turenne, *en ſurvivance.*

Premiers Gentilshommes de la Chambre.

1723 M. le Duc d'Aumont.

1762 M. le Duc de Villequier, *en ſurvivance.*

1741 M. le Duc de Fleury.

1756 M. le Maréchal Duc de Richelieu, *d'année.*

1744 M. le Duc de Fronſac, *en ſurvivance.*

1757 M. le Duc de Duras.

Grand-Maître de la Garderobe.

1758 M. le Duc d'Eſtiſſac.

1760 M. le Comte de Cucé.

1760 M. le Marq. de Chauvelin, *d'année.* } *Maîtres de la Garderobe.*

Capitaines des Gardes du Corps.

1731 M. le Duc d'Ayen.

1759 M. le Comte d'Ayen, *en ſurvivance.* } *Quartier de Janvier.*

1734 M. le Duc de Villeroy.
1758 M. le Marquis de Villeroy, *en survivance.* } *Juillet.*
1757 M. le Prince de Beauvau. *Avril.*
1764 M. le Prince de Tingry. *Octobre.*

Capitaine-Colonel des Cent Suisses.

1734 M. le Marquis de Courtenvaux.
1761 M. le Prince de Lambesc, *Grand Ecuyer.*
1732 M. le Duc de Brissac, *Grand Pannetier.*
1755 M. le Prince de Lamballe, *Grand Véneur.*
1737 M. le Duc de Penthiévre *a conservé les honneurs du service.*
1748 M. le Duc de la Valliere, *Grand Fauconnier.*
1753 M. le Comte de Flamarens, *Grand Louvetier.*

Grand Maréchal des Logis.

1716 M. le Comte de la Suze.

Grand Prevost.

1719 M. le Marquis de Sourches.

Premier Ecuyer.

1724 M. le Marquis de Beringhen.

Capitaine de la Porte du Roy.

1723 M. le Marquis de Croissy.
1763 M. le Marquis de Sablé, *en survivance.*

Capitaine-Lieutenant des Gendarmes de la Garde.

1734 M. le Maréchal Prince de Rohan-Soubise.

Capitaine-Lieutenant des Chevaux-Légers de la Garde.

1735 M. le Duc de Chaulnes.

Capitaine-Lieutenant de la premiere Compagnie des Mousquetaires de la Garde.

1738 M. le Marquis de Jumilhac.

Capitaine-Lieutenant de la seconde Compagnie des Mousquetaires de la Garde.

1754 M. le Comte de la Riviere.

Grand-Maître des Cérémonies.

1754 M. le Marquis de Dreux.

Maître des Cérémonies. 17.. M. Desgranges. 1758 M. Lallemant de Nantouillet, *en survivance.*

MAISON DE LA REINE.

CHAPELLE.

M. Le Cardinal de Rochechouart, Evêque Duc de Laon, Pair de France, *Grand Aumônier.*
M. l'Evêque de Chartres, *Premier Aumônier.*
M. l'Abbé du Chastel, *Aumônier ordinaire.*
M. Bieganski, *Confesseur.*

Aumôniers de quartier.

Mrs les Abbez de Sainte-Hermine, du Queilar, de Saint-Pern, & du Chilleau.

Dame d'Honneur, Madame la Comteſſe de Noailles.
Dame d'Atours, Madame la Ducheſſe de Villars.

Dames du Palais.
- Madame la Ducheſſe de Fleury.
- Madame la Marquiſe de Talleyrand.
- Madame la Marquiſe de Flavacourt.
- Madame la Comteſſe de Perigord.
- Madame la Ducheſſe d'Aiguillon.
- Madame la Ducheſſe de Boufflers.
- Madame la Comteſſe de Grammont.
- Madame la Marquiſe d'Eſcars.
- Madame la Comteſſe de Tonnerre.
- Madame la Comteſſe de Tavannes.
- Madame la Vicomteſſe de Beaune.
- Madame la Princeſſe de Chimay.
- Madame la Marquiſe de Valbelle.

Chevalier d'Honneur.

1755 M. le Comte de Saulx-Tavannes, Lieutenant Général des Armées du Roy, Chevalier des Ordres de Sa Majeſté.

Premier Ecuyer.

M. le Comte de Teſſé, Grand d'Eſpagne.

Ecuyer ordinaire.

M. de la Chataigneraye.
M. de Boiſauvoyer, *en ſurvivance.*

Ecuyers de quartier, Meſſieurs,

Deprédefains, de Langle, le Chr de Marolles, la Neuville de Riquebourg, de la Badie, *en ſurvivance* de M. de Marolles.

Premier Maître d'Hôtel.

M. le Marquis de Talaru.
M. le Chevalier de Talaru, *en ſurvivance.*
M. de Chalut, Brig. des Armées du Roy, *Maître d'Hôtel ordin.*

Maître de la Garderobe.

M. le Comte de la Morliere fils, Maréchal de Camp.
M. de la Morliere pere, Lieutenant Général des Armées du Roi, *en ſurvivance.*

Chancelier.

M. le Comte de Saint-Florentin, Commandeur des Ordres du Roy, Miniſtre & Secretaire d'Etat.

Surintendant des Finances, Domaines, & Affaires.

M. Henault, Préſident Honoraire en la Premiere Chambre des Enquêtes, de l'Académie Françoiſe, Honoraire de l'Académie Royale des Belles-Lettres, des Académies Royales de Nancy, de Berlin, & de Suede.

Sécretaires des Commandemens, Maison & Finances.

Mrs { De Montullé, rue du Cherchemidy. Lalive de la Briche, rue & porte St Honoré, près le Boulevart.

Procureur Général.

M. Menard. M. Menard de Chouffy, *en survivance.*

Avocat Général.

M Charbonnier de la Robolle de Merveille.

Maîtres des Requêtes.

Mrs Desforges, Limanton, Ticquet, & Desprez.

Intend. de la Maison & Général des Finances.

M. Courchetet.

Tréforier Général.

M. de Bonneval.

Sécretaire ordinaire.

M. de Biercourt.

Sécretaires du Conseil.

Mrs { Chevalier. Richard de Pichon.

Garde des Livres, Etats, & Papiers.

M. Bernage de Saint-Illiers.

Sécretaire Interprete.

M. du Tillet de Mezieres.

Solliciteur des Affaires.

M. Henry.

Chauffe-Cire.

M. Mallet de Ternante.

Huissier du Conseil.

M. Moreau des Breux.

Secrétaire de la Chancellerie.

M. Duchesne, au Louvre, pavillon de la Reine.

La Réponse des Placets présentez à Sa Majesté, se rend par M. Leschevin, premier Commis de Mrs les Secrétaires de ses Commandemens, en leur Bureau au grand Commun à Versailles.

MENINS DE MONSEIGNEUR LE DAUPHIN.

M. Le Chevalier de Muy.
M. le Comte de Périgord.
M. le Comte de Choiseul.
M. le Comte de Civrac.
M. le Marquis de Rochechouart.
M. le Cte du Châtelet-Lomont.
M. le Marquis de Boufflers.
M. le Marquis de Fosseuse.
M. le Comte de Tavannes.
M. le Comte de Talleyrand.
M. le Comte du Roure.
M. le Vicomte de Choiseul.

MAISON DE MADAME LA DAUPHINE.

CHAPELLE.

M. Le Cardinal de Luynes, *premier Aumônier.*
M. l'Abbé de Poudens, *Aumônier ordinaire.*
M. l'Abbé de Soldigni, *Confesseur.*
Mrs les Abbez de Sailly, de Laizer de Siougeat, de Murat, & de Nogués, *Aumôniers de quartier.*
M. l'Abbé Le Mée, *Chapelain ordinaire.*

Dame d'Honneur, Madame la Duchesse de Brancas.
Dame d'Atours, Madame la Duchesse de Lauraguais.

Madame la Duchesse de Caumont.
Madame la Comtesse de Tessé.
Madame la Comtesse de Tessé.
Madame la Comtesse du Roure.
Madame la Marquise de Pons.
Madame la Comtesse de Mailly.
Dames pour accompagner Madame la Dauphine.
Madame la Marquise de Talaru.
Madame la Comtesse du Chastelet.
Madame la Duchesse de Sully.
Madame la Vicomtesse de Choiseul.
Madame la Comtesse de Damas.
Madame la Comtesse de Lorges.
Madame la Comtesse de Beaumont.
Madame la Princesse de Guistel.

Chevalier d'Honneur.

M. le Comte de Berrenger.

Premier Ecuyer.

M. le Comte de Mailly Marquis de Nesle, Chevalier des Ordres du Roy.

Ecuyer ordinaire.

M. Hocquart de Coubron.

Ecuyers de quartier.

Mrs de Saint-Julien, d'Ydogne, le Paige.

Ecuyer Honoraire, M. le Chevalier de Crancé.

Premier Maître d'Hôtel.

M. le Marquis du Muy, Lieutenant Général des Armées du Roy.

M. Mercier de Saint-Vigor, *Maître d'Hôtel ordinaire.*

Surintendant des Finances, Domaines & Affaires de la Maison.

M. Ogier, Président Honoraire au Parlement, Ambassadeur près le Roy de Dannemarck.

Secretaires des Commandemens.

Mrs Boula de Quincy, Maître des Requêtes.
De Beauchesne de Montdragon.

Intendant de la Maison, & général des Finances.

M. de la Porte, place des Victoires.

Tréforier général, M. Chalut de Verin, rue & porte St Honoré.

Contrôleur général, M. Caulet, rue Courteauvilain.

Maîtres d'hôtel de semestre, M. de la Mothe. M. Moreau de la Vigerie.

Maître de la Garderobe, M. Gabriel.

La Réponse des Placets présentez à Madame la Dauphine, se rend aussi par M. Leschevin.

EDUCATION DE MESSEIGNEURS LE DUC DE BERRY, LE COMTE DE PROVENCE, ET LE COMTE D'ARTOIS.

Gouverneur.

M. le Duc de la Vauguyon.

Précepteur.

M. de Coëtlosquet, ancien Evêque de Limoges.

Sous-Gouverneurs.

M. le Chev. de la Ferrieres.
M. le Marquis Sineti.
M. le Comte de Fougieres.
M. de Montbel.

Sous-Précepteurs.

M. l'Abbé Radonvilliers.
M. l'Abbé de Mostueges.
M. l'Abbé Gaston.

Lecteur.

M. l'Abbé d'Argentré.

Gentilshommes de la Manche.

M. de Montesquiou.
M. de Marbeuf.
M. de Luppé.
M. d'Angivillé.
M. de Montaut.
M. de Boisgelin.
M. de Basglions.
M. le Baron de Lieuray.

Secrétaire des Commandemens.

M. Mesnard.
M. Mesnard de Chousſy, *en surv.*

MAISON DE MADAME.

CHAPELLE.

M. L'Evêque de Meaux, *Premier Aumônier.*
M. l'Abbé Clément, *Confesseur.*
Mrs les Abbez de Béon, de Panat, de Goyon, & de Saint Marceau, *Aumôniers de quartier.*
Dame d'Honneur, Madame la Ducheſſe de Beauvillier.
Dame d'Atours, Madame la Comteſſe de Narbonne.

Dames pour accompagner MADAME.

Madame la Marquiſe de l'Hôpital.
Madame la Ducheſſe de Briſlac.
Madame la Marquiſe de Caſtries.
Madame la Comteſſe de Belſunce.
Madame la Comteſſe de Baſſompierre.
Madame la Comteſſe de Montbarey.
Madame la Ducheſſe de Beauvillier.
Madame la Marquiſe de Loſtanges.
Madame la Comteſſe de Chabannes.
Madame la Comteſſe de Valentinois.
Madame la Comteſſe de Sommyevre.

Chevalier d'Honneur.

M. le Baron de Montmorency, Chevalier des Ordres du Roy.
M. le Comte de Bethune, *en ſurvivance.*

Premier Ecuyer.

M. le Marquis de l'Hôpital, Chevalier des Ordres du Roy, & de l'Ordre du Roy des deux Siciles.
M. le Marquis de Loſtanges, *en ſurvivance.*

Dames de MESDAMES

VICTOIRE, SOPHIE, ET LOUISE MARIE DE FRANCE.

Dame d'Honneur, Madame la Ducheſſe de Villequier.

Dame d'Atours, Made la Marquiſe de Clermont Gallerande.

Madame le Marquiſe de Durfort, *en ſurviv.*

Dames pour accompagner MESDAMES.

- Madame la Marquiſe de Goëſbriant.
- Madame la Comteſſe de Château-Renauld.
- Madame la Comteſſe de Coigny.
- Madame la Comteſſe de Maulde.
- Madame la Marquiſe de Rian.
- Madame la Maréchale de Broglie.
- Madame la Marquiſe de Brancas.
- Madame la Comteſſe de Beleſtat.
- Madame la Princeſſe de Chimay.
- Madame la Comteſſe de Saluces.
- Madame la Comteſſe de Cucé.
- Madame la Marquiſe de Caſtelane.
- Madame la Comteſſe de Laſtic.
- Madame la Comteſſe de Berchény.

MAISON DE Mgr LE DUC D'ORLEANS.

CONSEIL DE LA MAISON ET FINANCES.

Chancelier-Garde des Sceaux, Chef du Conſeil, & Surintendant des Maiſon, Finances, & Batimens.

1757 M. L'Abbé de Breteuil, Bailly, Grand-Croix de l'Ordre de Malte, Abbé de la Charité & de St Eloy de Noyon, & Prieur de S. Martin des Champs à Paris, rue du Sentier, près le Boulevart.

Premier Conſeiller du Conſeil.

M. l'Abbé Omelane, Abbé de Corbigny, au Palais Royal.

Sécretaires des Commandemens & du Cabinet.

MM. De Tiliere, rue St André des Arcs.
De Belliſle, au Palais Royal.
Fontaine, *& Secretaire général du Gouvernement de Dauphiné*, au Palais Royal.

Contrôleur Général des Finances.

M. de Tiliere, rue St André des Arts.

Intendans des Finances.

MM. Vernier, au Palais Royal.
Pitoin, rue des Barres, vis-à-vis l'Avémaria.

Honoraires.

MM. Laugeois, rue des bons Enfans, hôtel Deffiat.
Prevoſt, même demeure.

Tréſorier géneral & des Parties Caſuelles.

M. Palerne de Ladon, rue Montmartre, vis-à-vis la Juſſienne.

Conseillers du Conseil, Messieurs,

De Joly, rue de la Harpe.
De la Monnoye, rue Hautefeuille.
Lherminier, rue St André.
Loyseau de Beranger, Cloître S. Jacques de l'Hôpital.
Formé, Procureur au Parlement, rue des Maturins.

Sécretaire du Conseil, & Garde des Archives.

M. Dardenne, au Palais Royal.
M. Portien, *Secrétaire du Conseil*, rue du Sentier.

Audiencier Garde des Rôles de la Chancellerie.

M. Cesvin, rue & près l'Hôtel Serpente.

Agens des Affaires, Messieurs,

De Rebergues, Avocat au Parlement, rue Saint Honoré, vis-à-vis la Boucherie de Beauvais.
Poinsinet, *pour les charges & expéd. du Sceau*, rue S. Th. du L.
M. Haton, *Chauffe-Cire*, rue du Sentier.

Huissiers de la Chancellerie.

Mes { Bilocq, rue Colbert.
{ Hatton, rue du Sentier.

D'Houry, *Imprimeur de M. le Duc d'Orleans*, rue de la vieille Bouclerie.

CONSEILS DU ROY.

CONSEIL D'ETAT.

LE ROY.

MONSIEUR LE DAUPHIN.

M. le Maréchal Prince de Soubise, Duc & Pair de France.
M. le Duc de Choiseul, Pair de France, & Secrétaire d'Etat.
M. le Duc de Praslin, Pair de France, & Secrétaire d'Etat.
M. le Maréchal Duc d'Estrée.
M. le Comte de Saint-Florentin, & Secrétaire d'Etat.
M. Bertin, & Secrétaire d'Etat.

Ce Conseil se tient le Dimanche & le Mercredi.

CONSEIL DES DE'PESCHES.

LE ROY.

MONSIEUR LE DAUPHIN.

M. le Vice-Chancelier Garde des Sceaux.
M. le Maréchal Prince de Soubise, Duc & Pair de France, Ministre d'Etat.
M. le Duc de Choiseul, Pair de France, Ministre & Secrétaire d'Etat,

M. le Duc de Praslin, Pair de France, Ministre & Secr. d'Etat.
M. le Maréchal Duc d'Estrée, Ministre d'Etat.
M. le Comte de Saint-Florentin, Ministre & Secrétaire d'Etat.
M. d'Agueſſeau de Fresne, Conſeiller d'Etat ordinaire & au Conſeil des Dépêches.
M. Gilbert de Voiſins, Conſeiller d'Etat ordinaire, & au Conſeil des Dépêches.
M. Bertin, Miniſtre & Secrétaire d'Etat.
M. Del'Averdy, Conſeiller ordinaire au Conſeil Royal, Contrôleur Général des Finances.

Ce Conſeil ſe tient le Samedi.

CONSEIL ROYAL DES FINANCES.

LE ROY.
MONSIEUR LE DAUPHIN.

M. le Vice-Chancelier Garde des Sceaux.
M. Trudaine, Conſeiller d'Etat ordinaire, & au Conſeil Royal, & au Conſeil Royal de Commerce, & Intendant des Finances.
M. Barberie de Courteille, Conſeiller d'Etat ordinaire & au Conſeil Royal, & Intendant des Finances.
M. Bertin, Miniſtre & Secrétaire d'Etat.
M. Del'Averdy, Conſeiller ordinaire au Conſeil Royal, Contrôleur Général des Finances.

Ce Conſeil ſe tient le Mardi.

CONSEIL ROYAL DE COMMERCE.

LE ROY.
MONSIEUR LE DAUPHIN.

M. le Vice-Chancelier Garde des Sceaux.
M. le Duc de Choiſeul, Pair de France, Miniſtre & Secr. d'Etat.
M. le Duc de Praslin, Pair de France, Miniſtre & Secr. d'Etat.
M. le Comte de Saint-Florentin, Miniſtre & Secrétaire d'Etat.
M. d'Agueſſeau, Conſeiller d'Etat ordinaire, & au Conſeil Royal de Commerce.
M. Trudaine, Conſeiller d'Etat ordinaire, & au Conſeil Royal, & au Conſeil Royal de Commerce, & Intendant des Finances.
M. d'Ormeſſon, Conſeiller d'Etat, & ordinaire au Conſeil Royal de Commerce, & Intendant des Finances.
M. Bertin, Miniſtre & Secrétaire d'Etat.
M. Del'Averdy, Conſeiller ordinaire au Conſeil Royal, Contrôleur Général des Finances.

Ce Conſeil ſe tient tous les quinze jours.

DE'PARTEMENS
DES SECRE'TAIRES D'ETAT.

M. LE DUC DE CHOISEUL, Pair de France, *rue de Richelieu.*

La Guerre. Le Taillon. Les Maréchauſſées. L'Artillerie. Le Génie. Les Fortifications de terre. Tous les Etats Majors, à l'exception des Gouverneurs Gén. des Lieutenans Gén. & des Lieut. de Roy des Provinces qui ne ſont pas de ſon Département. La Surintendance générale des Poſtes. La Correſpondance avec les Cours de Madrid & de Liſbonne. La Marine. Les Fortifications de mer. Le Commerce maritime & celui de toutes les Colonies Françoiſes, les Iſles Françoiſes de l'Amérique, tout ce qui regarde l'Amérique L'île de Gorée, & tous les Comptoirs établis ſur les Côtes d'Afrique. Les Pêches de la Molue, du Hareng, de la Baleine & autres.

Les Penſions, Dons, Brevets & Expéditions qui dépendent de ces Départemens.

PROVINCES ET GÉNÉRALITEZ.

Les trois Evéchez de Metz, Toul, & Verdun. Le Barrois. L'Artois. La Flandre. Le Haynault. L'Alſace. La Franche-Comté. Le Roullillon. Le Dauphiné. La ville de Sedan & dépendances. La correſpondance de l'Intendance de la Province de Lorraine.

M. LE DUC DE PRASLIN, Pair de France, *rue de Sévre.*

Les Affaires Etrangeres, les Conſulats, ce qui comprend les Echelles du Levant, tous les Etats du Grand-Seigneur, la Barbarie, les Ports d'Eſpagne, de Portugal, d'Italie & du Nord; la correſpondance de tous les Pays étrangers; le Commerce extérieur, la Chambre de Commerce de Marſeilles, les dons, Brevets, Penſions & Expéditions qui dépendent de ces Départemens.

M. LE COMTE DE SAINT-FLORENTIN, *rue de la Villévêque, Fauxbourg St Honoré.*

La Maiſon du Roy. Le Clergé. Les Affaires générales de la Religion Pr. Réf. L'Expédition de la Feuille des Bénéfices. Les Economats. Les Dons & Brevets, autres que des Officiers de Guerre, ou des Etrangers, pour les Provinces de ſon Département.

PROVINCES ET GÉNÉRALITEZ.

La Ville & la Généralité de Paris. Le Languedoc haut & bas, & la Généralité de Montauban. Provence. Bourgogne, Breſſe, Bugey, Valromey, & Gex. Bretagne. Le Comté de Foix. Navarre, Béarn, Bigorre, & Nebouzan. Picardie & Boulonnois. La Généralité de Tours. L'Auvergne, qui comprend la Généralité de

de Riom. La Généralité de Moulins, qui comprend le Bourbonnois, le Nivernois, & la haute Marche. Limoges, qui comprend l'Angoumois & la basse Marche. Le Poitou, la Rochelle, qui comprend la Saintonge, le Pays d'Aunis, Brouage, les Isles de Ré & d'Oléron. Orleans, avec la partie du Perche qui en dépend. Soissons.

M. BERTIN, *rue neuve des Capucines.*

Les Manufactures de Porcelaine. Les Harras & les Ecoles de Médecine vétérinaire. L'Agriculture & les Sociétés d'Agriculture. Les Mines, leur concession & exploitation. La Navigation dans l'intérieur du Royaume. Les Canaux faits ou à faire, l'exercice ou concession de leurs privileges. Les Carrosses publics, Fiacres, Coches, Messageries & autres Voitures publiques, tant par terre que par eau, à l'exception de celles de la Cour. Le Roulage. Les petites postes, leur établissement, régie & administration. Les Dépôts & Collections des Chartes, tant manuscrites qu'imprimées, & les travaux ordonnés en différens tems par le Roi à ce sujet. Les Loteries existantes, leur établissement & emploi, à l'exception de celle de l'Ecole Militaire. L'échange de la Principauté de Dombes & ses suites, ses revenus & impositions. Les Dons, Pensions, Brevets & expéditions qui dépendent de son Département.

PROVINCES ET GÉNÉRALITEZ.

La Guyenne haute & basse, ce qui comprend les Intendances de Bordeaux & Ausch. La Normandie, qui comprend les Généralitez de Rouen, Caen & Alençon, & la partie de la Province du Perche qui dépend de la Généralité d'Alençon. Champagne, & la partie de la Brie qui dépend de la Généralité de Châlons. La Principauté de Dombes. La Ville & Généralité de Lyon. Le Berry.

PLACETS AU ROI.

LEs Placets au Roi sont reçus le Dimanche après la Messe du Roi, dans l'antichambre de Sa Majesté, en présence de l'un de Messieurs les Secrétaires d'Etat, qui s'y trouvent alternativement par mois. Il y a une table dressée à cet effet. Les Réponses à ces Placets se rendent toute l'année au Bureau de M. *Doüin*, premier Commis, rue Satory, à Versailles.

DEPARTEMENT de M. le Contrôleur Général.

M. DEL'AVERDY, *Conseiller ordinaire au Conseil Royal, Contrôleur Général des Finances, rue neuve des petits Champs.*

Le Tréfor Royal. Les Parties Casuelles. La Direction Générale de toutes les Fermes du Roy. Le Clergé. Le Commerce de

l'intérieur du Royaume, & extérieur par terre. La Compagnie des Indes, & les différens Commerces dont elle a le privilége. Les Manufactures de Coton, Mouſſelines & Etoffes, à l'imitation de celles des Indes. L'Extraordinaire des Guerres. Pain de Munition & Vivres. Les Etapes. L'Artillerie. Toutes les Rentes. Les Pays d'Etats. Les Monnoies. Les Parlemens du Royaume, & Cours Supérieures. Ponts & Chauſſées. Turcies & Levées. Barrage & Pavé de Paris. Les Manufactures. Les Octrois des Villes. Les dettes des Communautez. Les Ligues Suiſſes. Les deux ſols pour livre du Dixiéme. Les Vingtiémes. La Caiſſe générale des Amortiſſemens.

Départemens de MM. les Intendans des Finances.

M. TRUDAINE, *Intendant des Finances, rue des vieilles Audriettes.*

M. TRUDAINE DE MONTIGNY.

Les Gabelles de France; celles du Lyonnois, Provence, Dauphiné, Languedoc, & autres. Les Cinq Gr. Fermes. Les Etats de Fermes. Les Etats des Finances de Bretagne & de Provence. Les détails des Ponts & Chauſſées. Turcies & Levées, Pavé de Paris, les Pepinieres Royales, & les Ports maritimes de Commerce.

M. D'ORMESSON, *Intendant des Finances, rue Saint Antoine.*

Les Tailles & le Taillon. La Capitation. Les Impoſitions des Provinces de Flandres, de Franche-Comté, & d'Alſace. Le Dixiéme de Retenue. Les Etapes. Les Etats des Finances des Pays d'Election. Le Clergé. Les Poudres & Salpêtres. L'Extraordinaire des Guerres. Les Etats des Finances de Bourgogne. La vérification des Etats au vrai qui s'arrêtent au Conſeil.

M. DE COURTEILLE, *Intendant des Finances, rue de l'Univerſité.*

Les Domaines & les Etats du Domaine. La Ferme des Greffes. Les Parlemens. Le Domaine d'Occident. Les Ligues Suiſſes. Le Grand Conſeil. Amortiſſemens, Francs-Fiefs, nouveaux Acquêts & Uſages. Les Octrois des Villes. Les dettes des Communautez. Les reſtes de la Régie de Bourrié, pour la revente des Offices de Receveurs & Contrôleurs des Octroys. Les Vingtiemes. Les deux ſols pour livre du Dixieme. Les Etats des Finances des Généralitez de Toulouſe & Montpellier.

M. CHAUVELIN, *Intendant des Finances, rue Portefoin.*

Les Aydes & Droits y joints. Les Droits de Contrôle des Actes des Notaires, Inſinuations, & Centiéme Denier. Les Droits de petit Scel. Droits reſervés. Le Contrôle des Exploits. La Ferme des Droits rétablis, dont jouiſſent les Fermiers des Aydes & du Domaine. La Ferme de la marque des Fers. La Ferme de la marque d'Or & d'Argent. La Ferme des Suifs. La Ferme des Impôts & Billots de Bretagne. Les Chambres des Comptes. Les Cours des Aydes. Les détails des Monnoies. Les Bureaux des Finances.

M. MOREAU DE BEAUMONT, *Intendant des Fin. rue Vivienne.*

Les Eaux & Forêts, & les Etats des Bois. La Ferme des Huiles. La Ferme des Postes. La Ferme des Droits rétablis pour Paris. La régie des Cuirs. Les Etats des Finances d'Artois.

M. DE BOULLONGNE, *Intendant des Finances, rue St Honoré, vis-à-vis les Jacobins.*

Le détail des fonds & dépenses du Trésor Royal. La Caisse des Amortissemens. Les Rentes. Les debets à la poursuite du Contrôleur des Bons d'Etats du Conseil & des Contrôleurs des Restes. Les affaires des Hôpitaux & Maisons de Charité de toutes les Provinces du Royaume, qui sont du Département de la Finance. Le Reglement concernant le Marc d'Or. Les Etats des Finances de Navarre & Bearn.

M. LANGLOIS, *Intendant des Finances, quai Malaquais.*

L'exécution de l'article Ier de la Déclaration du 21 Novembre 1763, & des Lettres-Patentes du 12 Juillet 1764. L'exécution de la Déclaration du 11 Février, & de l'Edit du mois d'Août 1764, concernant l'administration municipale, & la liquidation des Offices municipaux ordonnée par le même Edit. Les détails de la Compagnie des Indes, & des différens Commerces dont elle a le Privilége. L'état des Gages du Parlement de Paris, de la Chambre des Comptes, du Grand Conseil, de la Cour des Aydes, de la Cour des Monnoies, des Secrétaires du Roi du grand Collége, du Parlement de Dijon, de la Chancellerie près le même Parlement & Chambre des Comptes; du Parlement de Bordeaux, de la Chancellerie & Cour des Aydes; de la Cour des Monnoies de Lyon & Chancellerie près ladite Cour. Les Charges assignées sur les cinq grosses Fermes, celles sur les Gabelles de France & du Lyonnois, & celles assignées sur les Traites.

Pour le Commerce Extérieur & Maritime.

M. LE DUC DE CHOISEUL, Pair de France, Ministre & Secrétaire d'Etat, *rue de Richelieu.*

Les Isles Françoises de l'Amérique, & tout ce qui regarde l'Amérique. L'Isle de Gorée, & tous les Comptoirs établis sur les Côtes d'Afrique. Les Pêches de la Molue, du Hareng, de la Baleine & autres.

M. LE DUC DE PRASLIN, Pair de France, Ministre & Secrétaire d'Etat, *rue de Sèvre.*

Le Commerce de la Mer Méditerranée; ce qui comprend les Echelles du Levant, & tous les Etats du Grand Seigneur, la Barbarie, les côtes d'Italie, & les côtes d'Espagne dans la Mer Méditerranée. Le Commerce de la Hollande, le Commerce d'An-

gleterre, Ecoſſe, & Irlande. Le Commerce de Suéde, Dannemark, Hambourg, Dantzik, & autres Pays du Nord dans la Mer Baltique. Le Commerce de Ruſſie.

Départemens de Meſſieurs les Intendans du Commerce, pour le Commerce de l'Intérieur du Royaume, & Extérieur par Terre.

M. DEL'AVERDY, *Conſeiller ordinaire au Conſeil Royal, Contrôleur Général des Finances.*

M. BOULA DE QUINCY, *rue neuve S. François, au Marais.*

La Province de Normandie, qui contient les Généralitez de Rouen, Caen, & Alençon. La Bretagne. La Généralité d'Orleans. La Généralité de Bourges. La Généralité de Moulins, & le Bourbonnois. Les Manufactures de Bas, & autres Ouvrages de Bonneterie.

M. DE MONTARAN, *rue Touraine, au Marais.*

M. DE MONTARAN, fils.

La Généralité de Paris, à l'exception de la Ville. Le Rouſſillon. Le Languedoc. La Provence. Le Dauphiné. L'Auvergne. La Généralité de Montauban. La Généralité d'Auch. Le Béarn. Les Manufactures de Toiles & Toileries.

M. DE COTTE, *aux Galleries du Louvre.*

Le Lyonnois, Foreſt, & le Beaujollois. La Bourgogne, Duché & Comté. La Breſſe. La Généralité de Limoges. La Généralité de Tours. La Province du Maine. Le Poitou. La Généralité de la Rochelle. La Généralité de Bordeaux. Les Manufactures de Soyes.

M. DE BOULLONGNE, *quai des Théatins.*

La Généralité de Soiſſons. La Picardie & l'Artois. La Flandre. Le Haynault. La Champagne. Les trois Evéchez. L'Alſace. Les Papeteries & les Tanneries.

CONSEIL D'ETAT.

1750 MEſſire GUILLAUME DE LAMOIGNON, Chevalier, CHANCELIER, Hôtel de la Chancellerie.

1763 Meſſire RENÉ CHARLES DE MAUPEOU, Chevalier, VICE-CHANCELIER GARDE DES SCEAUX, rue de Varenne, Faubourg S. Germain.

CONSEILLERS D'ETAT ORDINAIRES & Semeſtres, ſuivant leur Séance au Conſeil.

1722 M. Feydeau de Brou, *ordinaire, Doyen du Conſeil*, ci-devant Garde des Sceaux, rue de l'Univerſité, près la rue de Beaune.

1758 M. le Duc de Choiseul, Pair de France, Ministre & Secrétaire d'Etat, rue de Richelieu, vis-à-vis la rue S. Marc.

1761 M. le Duc de Praslin, Pair de France, Ministre & Secrétaire d'Etat, rue & près la barriere de Sévre.

1723 M. le Comte de Saint-Florentin, Ministre & Secrétaire d'Etat, rue de la Villévêque, Faubourg St Honoré.

1729 M. d'Aguesseau, *ordinaire*, & au Conseil Royal de Commerce, rue de l'Université.

1734 M. de Bernage, *ordinaire*, rue des SS. Peres.

1734 M. d'Aguesseau de Fresnes, *ordinaire*, & au Conseil des Dépêches, rue S. Dominiq. S. G. près les Jacobins.

1734 M. Trudaine, *ordinaire*, & au Conseil Royal, & au Conseil Royal de Commerce, & Intendant des Finances, rue des vieilles Audriettes.

1738 M. Poulletier, *ordinaire*, rue Couture Ste Catherine.

1740 M. Gilbert de Voisins, *ordinaire*, & au Conseil des Dépêches, rue de Seine, Faub. S. Germain.

1740 M. de Fontanieu, *ordinaire*, Quay & Hôtel de Conty.

1743 M. de Chaumont de la Galaisiere, *ordinaire*, à Nancy.

1744 M. d'Ormesson, *Semestre de Juillet*, & ordinaire au Conseil Royal de Commerce, & Intendant des Finances, rue St Antoine, à l'Hôtel d'Ormesson.

1745 M. Poncher, Doyen des Doyens des Maîtres des Requêtes, rue Matignon, près S. Louis du Louvre.

1747 M. Feydeau de Marville, *ordinaire*, rue de Verneuil.

1747 M. de Barberie de Courteille, *ordinaire*, & au Conseil Royal, & Intendant des Finances, rue de l'Université.

1749 M. le Peletier de Beaupré, *ordinaire*, rue Culture Ste Cath.

1750 M. de la Bourdonnaye, *Semestre de Janvier*, rue S. Dominique, près les Jacobins.

1750 M. de Vanolles, *Semestre de Juillet*, rue du g^d Chantier.

1751 M. Castanier d'Auriac, *Sem. de Janv.* rue & près le Palais de Bourbon.

1751 M. Chauvelin, *Semestre de Juillet*, & Intendant des Finances, rue Portefoin.

1753 M. Camus de Pontcarré de Viarmes, *Semestre de Janvier*, rue de Varenne.

1753 M. l'Abbé de Marbeuf, *ordinaire*, rue S. Dominique S. G.

1754 M. le Comte de Baschy, *ordinaire*, Ambassadeur près la République de Venise.

1755 M. Ollivier de Senozan, *Semestre de Juillet*, rue de Richelieu, vis-à-vis la rue Colbert.

1756 M. Moreau de Beaumont, Intendant des Fin. rue Vivienne.

1757 M. Bertier de Sauvigny, *Semestre de Janvier*, & Intendant de la Généralité de Paris, rue de Vendosme.

1757 M. Trudaine de Montigny, Intendant des Finances, rue des vieilles Audriettes.

1757 M. de Boullongne, Intendant des Finances, rue St Honoré, vis-à-vis les Jacobins.
1759 M. le Marquis d'Havrincourt, *ordinaire*, Ambaſſadeur auprès des Etats Généraux des Provinces Unies.
1759 M. Bertin, Miniſtre & Secrétaire d'Etat, rue neuve des Capucines.
1760 M. Joly de Fleury, *Semeſtre de Janv.* rue Feydeau.
1761 M. de Bouillé, Evêque d'Autun, *ordinaire*, rue neuve N. Dame des Champs.
1761 M. l'Abbé Bertin, *ordinaire*, ancien Préſident au Parlem. de Bordeaux, rue neuve des Capucines.
1761 M. Bourgeois de Boynes, *Semeſtre de Juillet*, ci-devant Intendant & I. Préſid. de Fr. Comté, rue Culture Ste Cath.
1762 M. le Marquis d'Oſſun, *ordinaire*, Ambaſſadeur Extraordinaire & Plénipotentiaire près Sa Majeſté Catholique.
1762 M. Bignon, Prevôt Maitre des Cérémonies de l'Ordre du Saint-Eſprit, Prevôt des Marchands, *Semeſtre de Janvier*, rue neuve des petits Champs, à la Bibliotheque du Roy.
1763 M. Del'Averdy, Conſeiller ordinaire au Conſeil Royal, Contrôleur Général des Finances, rue neuve des petits Champs, Hôtel du Contrôle Général.
1764 M. de Guignard de Saint-Prieſt, *Semeſtre de Juillet*, Intendant en Languedoc, rue du Colombier, p^s l'Abbaye.
1764 M. Langlois, Intendant des Finances, quai Malaquais.

BUREAUX De Meſſieurs les Conſeillers d'Etat, pour la communication des Inſtances des Parties.

I. BUREAU de Parties & de caſſations.

MESSIEURS,

D'Agueſſeau.
Trudaine.
Gilbert de Voiſins.
De Fontanieu.
Feydeau de Marville.
Le Peletier de Beaupré.
Caſtanier d'Auriac.
De Senozan.
Joly de Fleury.
Bignon.

II. BUREAU de Parties.

MESSIEURS,

D'Agueſſeau.
Poulletier.
Feydeau de Marville.
De Barberie de Courteille.
De la Bourdonnaye.
Camus de Pontcarré de Viarmes
De Senozan.
Joly de Fleury.

III. BUREAU de Parties, & pour l'examen des Requêtes en vû d'Arreſt.

MESSIEURS,

D'Agueſſeau de Freſnes.
Le Peletier de Beaupré.
De la Bourdonnaye.
De Vanolles
Caſtanier d'Auriac.
De Senozan.
Bourgeois de Boynes.
Bignon.

IV. BUREAU de Parties.

MESSIEURS,

De Bernage.
D'Agueſſeau de Freſnes.
Poulletier.
De Vanolles.
Camus de Pontcarré de Viarmes
Joly de Fleury.
Bourgeois de Boynes.

V. BUREAU, pour les Affaires Eccléſiaſtiques.

MESSIEURS,

D'Agueſſeau.
Poulletier.
Gilbert de Voiſins.
Le Peletier de Beaupré.
Caſtanier d'Auriac.
Camus de Pontcarré de Viarmes
L'Abbé de Marbeuf.
L'Abbé Bertin.
Bignon.
Thurin, *Greffier pour les Affaires contentieuſes.*

VI. BUREAU, pour les Requêtes & Inſtances concernant la Conſervation de Lyon.

MESSIEURS,

D'Agueſſeau.
Trudaine.
Gilbert de Voiſins.
De Fontanieu.
Feydeau de Marville.
Le Peletier de Beaupré.
Caſtanier d'Auriac.
De Senozan.
Bignon.
M. Dupleix de Bacquencourt, Mᵉ des Requêtes, *Rapporteur.*

VII. BUREAU. Pour la Légiſlation des Colonies Françoiſes, & pour la communication des Requêtes, Inſtances, & autres Affaires contentieuſes concernant leurs Habitans ou les biens qui y ſont ſitués.

M. le Duc de Choiſeul, Pair de France, Miniſtre & Secrétaire d'Etat.

Mrs
- D'Agueſſeau de Freſnes, Conſeiller d'Etat ordinaire, & au Conſeil des Dépêches.
- De la Bourdonnaye, Conſeiller d'Etat.
- De Senozan, Conſeiller d'Etat.
- De Boynes, Conſeiller d'Etat

Maîtres des Requêtes, Meſſieurs,

De Bacquencourt.
Dagay de Mutigney.
De Monthyon.
Bertier.

M. Petit, Conſeiller en l'un des Conſeils ſupérieurs de Saint-Domingue, *Député par Sa Majeſté* pour préſenter les Mémoires, Pieces & Projets concernant les Réglemens à faire dans leſdites Colonies

---

CONSEIL DES PRISES.

S. A. S. M. le Duc DE PENTHIEVRE, *Amiral de France.*

MESSIEURS,

D'Agueſſeau, Conſeiller d'Etat ordinaire & au Conſeil Royal de Commerce, rue de l'Univerſité.

D'Agueſſeau de Freſnes, Conſeiller d'Etat ordinaire, & au Conſeil des Dépêches, rue Saint Dominique S. Germain.
Trudaine, Conſeiller d'Etat ordinaire, & au Conſeil Royal, & au Conſeil Royal de Commerce, & Intendant des Finances, rue des vieilles Audriettes.
Gilbert de Voiſins, Conſeiller d'Etat ordinaire, & au Conſeil des Dépêches, rue de Seine, Faub. S. Germain.
De Fontanieu, Conſeiller d'Etat ordinaire, Quay & Hl de Conty.
Feydeau de Marville, Conſeiller d'Etat ordinaire, rue de Verneuil, Faub. S. Germain.
De Barberie de Courteille, Conſeiller d'Etat ordinaire, & au Conſeil Royal, & Intendant des Finances, rue de l'Univerſité.
Camus de Pontcarré de Viarmes, Conſeiller d'Etat, rue de Varenne.
Moreau de Beaumont, Conſeiller d'Etat Intendant des Finances, rue Vivienne.
Bertier de Sauvigny, Conſeiller d'Etat, & Intendant de la Généralité de Paris, rue de Vendoſme.
De Boullongne, Conſeiller d'Etat Intendant des Finances, rue Sᵗ Honoré, vis-à-vis les Jacobins.
Bignon, Conſeiller d'Etat, & Prevôt des Marchands, à la Bibliotheque du Roy.

Maître des Requêtes,

M. De Montaran, Intendant du Commerce, rue du gᵈ Chantier.
Blanchebarbe de Grandbourg, *Secrétaire général de la Marine*, rue de la Feuillade.
Le Sʳ de la Corbiniere, *Greffier*.

M. Taſcher, Préſident à Mortier au Parlement de Metz, *Procureur Général* dans les Affaires portées au Conſeil Royal des Finances pour les Priſes, vieille rue du Temple, près la rue Sᵗ Antoine.

BUREAU pour l'examen des demandes en caſſation des Jugemens de Compétence rendus en faveur des Prevôts des Maréchaux, ou des Juges Préſidiaux.

Meſſieurs les Commiſſaires ſont les mêmes que ceux du Bureau des Caſſations. *Voyez* ci-deſſus, premier Bureau.
M. Dupleix de Bacquencourt, Maître des Req. *Procur. Gén.*

BUREAU des Poſtes & Meſſageries.

MESSIEURS,

D'Agueſſeau, Conſeiller d'Etat ordinaire, & au Conſeil Royal de Commerce.
Gilbert de Voiſins, Conſeiller d'Etat ordinaire, & au Conſeil des Dépêches.

Castanier d'Auriac, Conseiller d'Etat.
Moreau de Beaumont, Conseiller d'Etat Intend. des Finances.
Bertier de Sauvigny, Conseiller d'Etat, & Intendant de la Généralité de Paris.

Maîtres des Requêtes, Messieurs,

De Montaran, Intend. du Com. — De Fargès.
Dupleix de Bacquencourt. — De Vilevault.

Chastriot, *Greffier*, rue de Vaugirard, près la rue de Tournon.

BUREAU pour les Affaires de Chancellerie & Librairie.

M. D'Agueſſeau, Conseiller d'Etat ordinaire, & au Conseil Royal de Commerce.
M. D'Agueſſeau de Freſnes, Conseiller d'Etat ordinaire, & au Conseil des Dépêches.

Maîtres des Requêtes, Messieurs,

Dupleix de Bacquencourt. — De Monthion.
D'Aiſne. — Thiroux de Croſne.
Dagay de Mutigney. — Bertier.

BUREAUX

De Messieurs les Commissaires du Conseil pour les Commissions ordinaires des Finances.

Messieurs *de la Direction des Finances.*

Feydeau de Brou, Doyen du Conseil, ci-devant Garde des Sceaux.
D'Agueſſeau, Conseiller d'Etat ordinaire, & au Conseil Royal de Commerce.
De Bernage, Conseiller d'Etat ordinaire.
D'Agueſſeau de Freſnes, Conseiller d'Etat ordinaire, & au Conseil des Dépêches.
Trudaine, Conseiller d'Etat ordinaire, & au Conseil Royal, & au Conseil Royal de Commerce, & Intendant des Finances.
Poulletier, Conseiller d'Etat ordinaire.
Gilbert de Voiſins, Conseiller d'Etat ordinaire, & au Conseil des Dépêches.
De Fontanieu, Conseiller d'Etat ordinaire.
D'Ormeſſon, Conseiller d'Etat, & ordinaire au Conseil Royal de Commerce, & Intendant des Finances.
Feydeau de Marville, Conseiller d'Etat ordinaire.
Barberie de Courteille, Conseiller d'Etat ordinaire, & au Conseil Royal, & Intendant des Finances.
Le Peletier de Beaupré, Conseiller d'Etat ordinaire.
De la Bourdonnaye, Conseiller d'Etat.

De Vannolle, Conseiller d'Etat.
Chauvelin, Conseiller d'Etat, & Intendant des Finances.
Moreau de Beaumont, Conseiller d'Etat Intendant des Fin.
Trudaine de Montigny, Conseiller d'Etat Intendant des Fin.
De Boullongne, Conseiller d'Etat Intendant des Finances.
Del'Averdy, Conseiller ordinaire au Conseil Royal, Contrôleur Général des Finances.
Langlois, Conseiller d'Etat Intendant des Finances.

MESSIEURS *de la petite Direction des Finances.*

Trudaine, Conseiller d'Etat ordinaire, & au Conseil Royal, & au Conseil Royal de Commerce, & Intendant des Finances.
D'Ormesson, Conseiller d'Etat, & ordinaire au Conseil Royal de Commerce, & Intendant des Finances.
Barberie de Courteille, Conseiller d'Etat ordinaire, & au Conseil Royal, & Intendant des Finances.
Chauvelin, Conseiller d'Etat, & Intendant des Finances.
Moreau de Beaumont, Conseiller d'Etat Intendant des Fin.
Trudaine de Montigny, Conseiller d'Etat Intendant des Fin.
De Boullongue, Conseiller d'Etat Intendant des Finances.
Del'Averdy, Conseiller ordinaire au Conseil Royal, Contrôleur Général des Finances.
Langlois, Conseiller d'Etat Intendant des Finances.

Mrs { Micault d'Harvelay, rue neuve Saint Augustin. / Savalete de Magnanville, rue St Honoré. } *Gardes du Trésor Royal.*

BUREAU concernant les affaires des Domaines & Aydes.

MESSIEURS,

Feydeau de Brou, Doyen du Conseil, ci-devant Garde des Sceaux.
D'Agueſſeau, Conseiller d'Etat ordinaire, & au Conseil Royal de Commerce.
De Bernage, Conseiller d'Etat ordinaire.
D'Agueſſeau de Freſnes, Conseiller d'Etat ordinaire, & au Conseil des Dépêches.
Trudaine, Conseiller d'Etat ordinaire, & au Conseil Royal, & au Conseil Royal de Commerce, & Intendant des Finances.
Poûlletier, Conseiller d'Etat ordinaire.
Gilbert de Voiſins, Conseiller d'Etat ordinaire, & au Conseil des Dépêches.
De Fontanieu, Conseiller d'Etat ordinaire.
D'Ormesson, Conseiller d'Etat, & ordinaire au Conseil Royal de Commerce, & Intendant des Finances.
Feydeau de Marville, Conseiller d'Etat ordinaire.

Barberie de Courteille, Conseiller d'Etat ordinaire, & au Conseil Royal, & Intendant des Finances
Le Peletier de Beaupré, Conseiller d'Etat ordinaire.
Chauvelin, Conseiller d'Etat, & Intendant des Finances.
Camus de Pontcarré de Viarmes, Conseiller d'Etat.
Moreau de Beaumont, Conseiller d'Etat Intendant des Fin.
Bertier de Sauvigny, Conseiller d'Etat, & Intendant de la Généralité de Paris.
Trudaine de Montigny, Conseiller d'Etat Intendant des Fin.
De Boullongne, Conseiller d'Etat Intendant des Finances
Del'Averdy, Conseiller ordinaire au Conseil Royal, Contrôleur Général des Finances.
Langlois, Conseiller d'Etat Intendant des Finances..

Maîtres des Requêtes, Messieurs,

De Montaran, Intendant du Commerce.
Poulletier de la Salle.
Daniel de Pernay.

Inspecteurs Généraux du Domaine.

Mrs { Freteau, rue S. Christophe.
Gibert, rue Vivienne.
De Comarieu, rue des vieux Augustins.

BUREAU pour les affaires des Gabelles, cinq Grosses Fermes, Tailles, & autres affaires des Finances.

MESSIEURS,

Feydeau de Brou, Doyen du Conseil, ci-devant Garde des Sceaux.
D'Agueſſeau, Conseiller d'Etat ordinaire, & au Conseil Royal de Commerce.
De Bernage, Conseiller d'Etat ordinaire.
D'Agueſſeau de Freſnes, Conseiller d'Etat ordinaire, & au Conseil des Dépêches
Trudaine, Conseiller d'Etat ordinaire, & au Conseil Royal, & au Conseil Royal de Commerce, & Intendant des Finances.
Poulletier, Conseiller d'Etat ordinaire.
Gilbert de Voiſins, Conseiller d'Etat ordin. & au Conseil des Dép.
De Fontanieu, Conseiller d'Etat ordinaire.
D'Ormeſſon, Conseiller d'Etat, & ordinaire au Conseil Royal de Commerce, & Intendant des Finances.
Feydeau de Marville, Conseiller d'Etat ordinaire.
Barberie de Courteille, Conseiller d'Etat ordinaire, & au Conseil Royal, & Intendant des Finances.
Le Peletier de Beaupré, Conseiller d'Etat ordinaire.
De la Bourdonnaye, Conseiller d'Etat.
De Vanolle, Conseiller d'Etat.

Chauvelin, Conseiller d'Etat, & Intendant des Finances.
Moreau de Beaumont, Conseiller d'Etat Intendant des Finances.
Trudaine de Montigny, Conseiller d'Etat Intendant des Fin.
De Boullongne, Conseiller d'Etat Intendant des Finances.
Del'Averdy, Conseiller ordinaire au Conseil Royal, Contrôleur Général des Finances.
Langlois, Conseiller d'Etat Intendant des Finances.

Maîtres des Requêtes, Messieurs,

Poulletier de la Salle. Fargès. Journet.

Huissiers ordinaires des Conseils d'Etat & Privé du Roy.

1719 DE Brye, *Doyen*, rue des Prouvaires, près Ste Eustache.
1747 Desestre, Cloitre S. Germ. l'Auxerr. côté du passage du Louvre.
1751 De Normandie, rue S. Denis, près l'Apport Paris.
1753 Corbet, rue Françoise, au coin de la rue Mauconseil.
1754 Trudon, rue de Richelieu, près la Fontaine.
1761 Planque, rue Ste Avoie, vis-à-vis M. Bronod, Notaire.
1763 Roussel, cour du Palais, hôtel de la Tréforerie.
1764 Lalluyaux d'Ormay, rue des 4 Fils, au Marais.
1759 De la Croix, rue & porte de Bussy.
1741 Vassal, rue de la Monnoie. } *Honoraires.*
1741 Le Page, rue & près Ste Avoie. }

Leur Bureau est rue Dauphine, près le Pont neuf.

Dépôt des Minutes de M. le Comte de Saint-Florentin, Ministre & Secrétaire d'Etat, aux grands Augustins.

M. Duchesne, *premier Commis*, au Louvre, pavillon de la Reine.

Dépôt de la Maison du Roy au vieux Louvre.

M. Charlier, *premier Commis*, quay de l'Ecole.

Dépôt des anciennes Minutes du Conseil des Finances, & Commissions extraordinaires, au Château du vieux Louvre.

Ce Dépôt contient la plus grande partie des anciennes Minutes d'Arrêts du Conseil, surtout en Finances; les Rôles, Baux, Résultats, Etats au vray, & Comptes de toute espece; Jugemens sur la Noblesse, Francs-Fiefs, Recherches des faussaires; avec les Productions, les Adjudications des Domaines du Roy; la Régie des Biens des Religionnaires fugitifs, le Terrier de Bretagne, les Chambres de Justice, & différentes Commissions extraordinaires.

Gardes & Dépositaires, Messieurs,

Pierron, Doyen des Substituts de M. le Procureur Général, rue du Roy de Sicile.

Cocquelay de Chauſſepierre, Avocat au Parlement, rue des deux Portes S. Severin.

Le dépôt eſt ouvert les mardi & vendredi, depuis neuf heures juſqu'à une heure.

Dépôt des anciennes Minutes du Conſeil d'Etat Privé du Roy.

Ce dépôt, chez MM. les Chanoines Réguliers de Ste Croix de la Bretonnerie, eſt ouvert le Lundi, le Mercredi & le Samedi, depuis neuf heures juſqu'à midi.

M. de Cogorde, *Secrétaire Greffier dudit Conſeil*, rue des francs Bourgeois, près la vieille rue du Temple.

Le Sr Gagniard, *Commis pour les Expéditions du Conſeil, & dudit Dépôt*, rue St Antoine, petit Cloître Ste Catherine.

COMMISSIONS Extraordinaires du Conſeil.

I. BUREAU. Pour les Affaires du Commerce.

MESSIEURS,

FEydeau de Brou, Doyen du Conſeil, ci-devant Garde des Sceaux.

M. le Duc de Choiſeul, Pair de France, Miniſtre & Secrétaire d'Etat.

M. le Duc de Praſlin, Pair de France, Miniſtre & Secr. d'Etat.

Le Comte de Saint-Florentin, Miniſtre & Secrétaire d'Etat.

D'Agueſſeau, Conſeiller d'Etat ordinaire, & au Conſeil Royal de Commerce.

Trudaine, Conſeiller d'Etat ordinaire, & au Conſeil Royal, & au Conſeil Royal de Commerce, & Intendant des Finances.

De Fontanieu, Conſeiller d'Etat ordinaire.

D'Ormeſſon, Conſeiller d'Etat, & ordinaire au Conſeil Royal de Commerce, & Intendant des Finances.

Feydeau de Marville, Conſeiller d'Etat ordinaire.

Barberie de Courteille, Conſeiller d'Etat ordinaire & au Conſeil Royal, & Intendant des Finances.

Chauvelin, Conſeiller d'Etat, & Intendant des Finances.

Moreau de Beaumont, Conſeiller d'Etat Intendant des Fin.

Bertier de Sauvigny, Conſeiller d'Etat, & Intendant de la Généralité de Paris.

Trudaine de Montigny, Conſeiller d'Etat Intendant des Fin.

Bertin, Miniſtre & Secretaire d'Etat.

Del'Averdy, Conſeiller ordinaire au Conſeil Royal, Contrôleur Général des Finances.

MESSIEURS,

Boula de Quincy, Maître des Requêtes, & Intendant du Comm.

De Montaran, Maître des Requêtes, & Intendant du Comm.

De Cotte, Maître des Requêtes, & Intendant du Commerce.

De Sartine, Maître des Req. & Lieutenant Général de Police.
De Montaran fils, *en survivance.*
De Boullongne, Maître des Req. & Intendant du Commerce.
M. Legrand, *Sécretaire*, rue Vivienne, près la Bourse.

II. BUREAU. Pour l'aliénation des Domaines réunis.

MESSIEURS,

Trudaine, Conseiller d'Etat ordinaire, & au Conseil Royal, & au Conseil Royal de Commerce, & Intendant des Finances.
D'Ormesson, Conseiller d'Etat, & ordinaire au Conseil Royal de Commerce, & Intendant des Finances.
Barberie de Courteille, Conseiller d'Etat ordinaire, & au Conseil Royal, & Intendant des Finances.
Chauvelin, Conseiller d'Etat, & Intendant des Finances.
Moreau de Beaumont, Conseiller d'Etat Intendant des Finances.
Trudaine de Montigny, Conseiller d'Etat Intendant des Fin.
De Boullongne, Conseiller d'Etat Intendant des Finances.
De l'Averdy, Conseiller ordinaire au Conseil Royal, Contrôleur Général des Finances.
Langlois, Conseiller d'Etat Intendant des Finances.

Inspecteurs Généraux du Domaine, voyez ci-devant page 155.
Thurin, *Greffier*, rue Michel-Comte.

III. BUREAU. Pour juger les contestations au sujet des Pensions d'Oblats, ou de religieux, Legs, Immeubles, Droits, Priviléges, Immunités & Possessions attribuées à l'Hotel Royal des Invalides & à l'Ecole R. Militaire; la Régie des Cartes, & les appels des Ordonnances des Sieurs Intendans au sujet desdites contestations.

MM. Le Duc de Choiseul, Pair de France, Ministre & Secrétaire d'Etat.
Camus de Pontcarré de Viarmes, Conseiller d'Etat.
De Senozan, Conseiller d'Etat.
Bertier de Sauvigny, Conseiller d'Etat, & Intendant de la Généralité de Paris.
Joly de Fleury, Conseiller d'Etat.

Maîtres des Requêtes, Messieurs,

Fargès.
D'Aine.
De Cotte, Intendant du Comm.
De Montyon.

M. d'Outremont, Avocat au Parlement, *Procureur Général de la Commission*, rue Hautefeuille.

Desjobert, *chargé des poursuites & recouvr.* rue des gr. Augustins.
Thurin, *Greffier*, rue Michel-Comte.

IV. BUREAU. Pour les Œconomats, & Comptes des Commis à la Régie des Biens des Religionnaires fugitifs.
Et pour plusieurs Affaires particulieres renvoyées à ce Bureau.

MESSIEURS,

D'Agueſſeau de Freſnes, Conſeiller d'Etat ordinaire, & au Conſeil des Dépêches.
Poulletier, Conſeiller d'Etat ordinaire.
De Fontanieu, Conſeiller d'Etat ordinaire.
Camus de Pontcarré de Viarmes, Conſeiller d'Etat.

Maîtres des Requêtes, Meſſieurs,

Saunier.	De Vilevault.
Depont.	Dagay de Mutigney.
Dupleix de Bacquencourt.	De Montyon.
Fargès.	Eſmangart.
D'Aine.	

M. de Montyon, Maître des Requêtes & *Procureur Général de la Commiſſion.*

Thurin, *Greffier*, rue Michel-Comte.

V. BUREAU. Pour la repréſentation & éxamen des Titres des Propriétaires des Droits de Péages, Paſſages, Pontonages, Travers, & autres qui ſe perçoivent ſur les Ponts & Chauſſées, Chemins, & Rivieres navigables, & Ruiſſeaux y affluans, dans toute l'étendue du Royaume.
Et pour pluſieurs Affaires particulieres renvoyées à ce Bureau.

MESSIEURS,

De Bernage, Conſeiller d'Etat ordinaire.
D'Agueſſeau de Freſnes, Conſeiller d'Etat ordinaire, & au Conſeil des Dépêches.
Feydeau de Marville, Conſeiller d'Etat ordinaire.
De la Bourdonnaye, Conſeiller d'Etat.
Bertier de Sauvigny, Conſ. d'Etat, & Intend. de la Gén. de Paris.

Maîtres des Requêtes, Meſſieurs,

Saunier.	Deſvieux.
Leſcalopier de Nourar.	Journet.
Dupleix de Bacquencourt.	Dagay de Mutigney.
De Boullongne, Intendant du Commerce.	Daniel de Pernay.
	Brochet de Vérigny.

M. Fargès, Maître des Req. & *Procureur Général de la Commiſſ.*
Chappuis, *Greffier*, rue du Sepulcre.

VI. BUREAU. Pour les conteſtations concernant les payemens en Ecritures & Comptes en Banque.

POUR la reddition des Comptes des Traitez & Affaires extraordin. ET pour les Affaires particulieres renvoyées à ce Bureau.

MESSIEURS,

D'Agueſſeau de Freſnes, Conſeiller d'Etat ordinaire, & au Conſeil des Dépêches.
Gilbert de Voiſins, Conſeiller d'Etat ordinaire, & au Conſeil des Dépêches.
De Fontanieu, Conſeiller d'Etat ordinaire.
Le Peletier de Beaupré, Conſeiller d'Etat ordinaire.

Maîtres des Requêtes, Meſſieurs,

Merault de Villeron.
Dupleix de Bacquencourt.
Journet.
De Montyon.
Eſmangart.
Daniel de Pernay.
Choppin d'Arnouville.

Les Affaires qui étoient portées au Bureau établi pour les Offres en Billets de Banque, ſont communiquées aux mêmes Commiſſaires, pour être jugées par Arrêts du Conſeil, qui ſont expédiés par les Greffiers du Conſeil.

Chappuis, *Greffier*, rue du Sepulcre.

VII. BUREAU. Pour les Affaires des Vivres de Terre & de Marine, Etapes, Fourages, Lits d'Hopitaux & de Garniſon. Et pour pluſieurs Affaires particulieres renvoyées à ce Bureau.

MESSIEURS,

D'Agueſſeau de Freſnes, Conſeiller d'Etat ordinaire, & au Conſeil des Dépêches.
D'Ormeſſon, Conſeiller d'Etat, & ordinaire au Conſeil Royal de Commerce, & Intendant des Finances.
Barberie de Courteille, Conſeiller d'Etat ordinaire, & au Conſeil Royal, & Intendant des Finances
Bertier de Sauvigny, Conſeiller d'Etat, & Intendant de la Généralité de Paris.

Maîtres des Requêtes, Meſſieurs,

Saunier.
Lefcalopier de Nourar.
De Boullongne, Intendant du Commerce.
Journet.
Dagay de Mutigney.
Thiroux de Croſne
Brochet de Saint-Preſt.
Berthier.
Choppin d'Arnouville.

Chappuis, *Greffier*, rue du Sepulcre.

VIII. BUREAU. Pour les conteſtations au ſujet des Actions de la Compagnie des Indes, & des Conceſſions de terres à la Louiſiane, accordées par ladite Compagnie, & Aſſociez auſdites Conceſſions. Et pour les Affaires particulieres renvoyées à ce Bureau.

MESSIEURS,

Feydeau de Marville, Conſeiller d'Etat ordinaire.
Caſtanier d'Auriac, Conſeiller d'Etat.

Maîtres

Maîtres des Requêtes, Messieurs,

Saunier.
L'Escalopier de Nourar.
Poulletier de la Salle.
De la Garde.
De Pont.
De Boullongne, Int. du Comm.
D'Aine.
De Vilevault.
Esmangart.
Daniel de Pernay.
Chaillou de Joinville.

Chastriot, *Greffier*, rue de Vaugirard, près la rue de Tournon.

IX. BUREAU. Pour juger en dernier ressort toutes les demandes & contestations dans lesquelles la Compagnie des Indes sera Partie, les contestations nées & à naître concernant les Billets provenus de différens Emprunts faits sur des Actions de ladite Compagnie.

Et pour plusieurs Affaires renvoyées à ce Bureau, & la vérification des Titres des Droits maritimes.

MESSIEURS,

Trudaine, Conseiller d'Etat ordinaire, & au Conseil Royal, & au Conseil Royal de Commerce, & Intendant des Finances.
De Vanolles, Conseiller d'Etat.
Bertier de Sauvigny, Conseiller d'Etat, & Intendant de la Généralité de Paris.
Trudaine de Montigny, Conseiller d'Etat Intendant des Fin.

Maîtres des Requêtes, Messieurs,

Merault de Villeron.
De Montaran, Intend. du Com.
Fargès.
De Vilevault.
Journet.
Dagay de Mutigney.
De Montyon.
Daniel de Pernay.

M. De Montyon, Maître des Requêtes, & *Procureur Général de la Commission, pour la vérification des Titres des Droits maritimes.*

Thurin, *Greffier*, rue Michel Comte.

X. BUREAU. Pour les liquidations des dettes des Communautez, Arts & Métiers de Paris, Examen & Révision de leurs Comptes depuis 1689.

Et pour plusieurs Affaires particulieres renvoyées à ce Bureau.

M. D'Agueſſeau, Conseiller d'Etat ordinaire, & au Conseil Royal de Commerce.
M. Feydeau de Marville, Conseiller d'Etat ordinaire.

Maîtres des Requêtes, Messieurs,

Poncher.
Saunier.
De Montaran, Intend. du Com.
Pouletier de la Salle.
De la Garde.
De Pont.
Dupleix de Bacquencourt.
De Boullongne, Intendant du Commerce.
D'Aine.
De Cotte, Intendant du Commerce.
Journet.
Daniel de Pernay.

M. de Sartine, Maître des Requêtes, Lieutenant Général de Police, *Procureur Général de la Commission*, rue neuve St Auguſt.
Breſſon, *Greffier*, place du Chevalier du Guet.

XI. BUREAU, établi par Lettres Patentes du Roy du 17 Janvier 1736, pour la confection d'un Terrier général des Domaines de Verſailles, Marly, Saint-Germain en Laye, & Meudon; & pour le jugement des demandes & conteſtations qui ſeroient formées à ce ſujet.

MESSIEURS,

Trudaine, Conſeiller d'Etat ordinaire, & au Conſeil Royal, & au Conſeil Royal de Commerce, & Intendant des Finances.
Gilbert de Voiſins, Conſeiller d'Etat ordinaire, & au Conſeil des Dépêches.
D'Ormeſſon, Conſeiller d'Etat, & ordinaire au Conſeil Royal de Commerce, & Intendant des Finances.
De Boullongne, Conſeiller d'Etat Intendant des Finances.

Maîtres des Requêtes, Meſſieurs,

Doublet de Perſan. — Journet.
Deſvieux. — Thiroux de Croſne.

M. Dheſnin, *Procureur général de la Commiſſion*, Procureur du Roy à Verſailles.

Thurin, *Greffier*, rue Michel-Comte.

XII. BUREAU pour le ſoulagement des Maiſons & Communautez de Filles Religieuſes dans tout le Royaume.

M. le Cardinal de Luynes, rue S. Dominique S. Germain.
M. l'Archevêque de Cambray, à l'Arſenal.
M. l'Evêque de Senlis, rue Pot-de-fer, près le petit Luxembourg.
M. l'Evêque d'Auxerre, rue du Cherchemidi.

Maîtres des Requêtes, Meſſieurs,

Depont. — De Cotte, Intend. du Comm.
Deſvieux. — Eſmangart.

M. L'Eclopé, *Payeur, Tréſorier des ſecours accordez par le Roy aux Communautez Religieuſes*, rue des Prouvaires, p^s S^t Euſtache.
Dupré, *Garde des Archives de la Commiſſion*, rue S. Dominique, Faubourg S. Germain, à l'Hôtel de Luynes.
Chappuis, *Greffier*, rue du Sépulcre.

XIII. BUREAU. Pour la liquidation des dettes du Canada.

M. de Fontanieu, Conſeiller d'Etat ordinaire.
M. de la Bourdonnaye, Conſeiller d'Etat.

Maîtres des Requêtes, Meſſieurs,

Dupleix de Bacquencourt. — D'Aine.
De Boullongne, Int. du Comm. — De Cotte, Intend. du Comm.

De Vilevault. Thiroux de Crosne.
Esmangart.

Chappuis, *Greffier*, rue du Sepulcre.

XIV. BUREAU. Pour la liquidation des Offices sur les Cuirs, supprimés par Edit du mois d'Aoust 1759, *la liquidation des Offices municipaux supprimés par Edit du mois d'Août* 1764, *& l'examen des demandes en indemnité, conformément à la Déclaration du* 21 *Novembre* 1763, *& en exécution de l'Arrêt du Conseil du* 20 *Février* 1764.

M. Moreau de Beaumont, Conseiller d'Etat Intendant des Fin.
M. de Boullongne, Conseiller d'Etat Intendant des Finances.
M. Langlois, Conseiller d'Etat Intendant des Finances.

Maîtres des Requêtes, Messieurs,

De la Garde. Ducluzel.
Depont. De Vilevault.
De Boullongne, Intendant du Commerce. Journet.
D'Agay de Mutigney.
D'Aine. Thiroux de Crosne.

M. de Vilevault, *Procureur général de la Commission.*
Chappuis, *Greffier*, rue du Sépulcre.

Contrôleur des Bons d'Etats du Conseil

1761 M. Boucher, Avocat aux Conseils, & Secrétaire du Roy, rue Poupée.

Greffiers des Commissions extraordinaires du Conseil

Ils ont seuls le droit d'expédier les Jugemens rendus dans toutes les Commissions Extraordinaires, & tous Actes dépendans desd. Commissions & de tous autres Commissaires du Conseil.

MESSIEURS,

THurin, *Doyen*, rue Michel-Comte.
Paillard, cour du Palais, près la porte Ste Anne.
Prevost, rue des Maçons, chez M. Huro, Proc. au Parlement.
Bresson, Place du Chevalier du Guet.
Chappuis, rue du Sepulcre.
Chastriot, rue de Vaugirard, près la rue de Tournon.

COMMISSION établie par la Déclaration du 21 *Novembre* 1763, *& Lettres-Patentes du* 28 *du même mois.*

M. Dagueſſeau de Fresnes, Conseiller d'Etat ordinaire, & au Conseil des Dépêches, rue S. Dominique, F. S, G. près les Jac.

M. Gilbert de Voiſins, Conſeiller d'Etat ordinaire, & au Conſeil des Dépêches, rue de Seine, Faubourg S. Germain.

M. Trudaine, Conſeiller d'Etat ordinaire, & au Conſeil Royal des Finances, & au Conſeil Royal de Commerce, & Intendant des Finances, rue des vieilles Audriettes.

M. d'Ormeſſon, Conſeiller d'Etat, & ordinaire au Conſeil Royal de Commerce, & Intendant des Finances, rue St Antoine, Hôtel d'Ormeſſon.

M. Barberie de Courteille, Conſeiller d'Etat ordinaire, & au Conſeil Royal des Finances, & Intendant des Finances, rue de l'Univerſité.

M. Chauvelin, Conſeiller d'Etat, & Intendant des Finances, rue Portefoin.

M. Moreau de Beaumont, Conſeiller d'Etat Intendant des Finances, rue Vivienne.

M. Trudaine de Montigny, Conſeiller d'Etat Intendant des Finances, rue des vieilles Audriettes.

M. de Boullongne, Conſeiller d'Etat Intendant des Finances, rue St Honoré, vis-à-vis les Jacobins.

M. Del'Averdy, Conſeiller d'Etat, & au Conſeil des Dépêches, & ordinaire au Conſeil Royal des Finances, & au Conſeil Royal de Commerce, Contrôleur Général des Finances, rue neuve des petits Champs, hôtel du Controlle Général.

M. l'Abbé Terray, Conſeiller en la Grand'Chambre du Parlement, rue de Richelieu, près le Boulevard.

M. le Préſident Rolland, Préſident de la Ire des Requêtes du Palais, quai des Miramionnes

M. Lambert, Conſeiller au Parlement, rue Chriſtine.

M. Cochin, Conſeiller au Parlement, r^e S. Benoît, p^s l'Abbaye.

M. Perrotin de Barmond, Maître des Comptes, vieille rue du Temple, au-deſſus de l'Egoût.

M. Bizeau, Maître des Comptes, rue des Lyons S. Paul.

M. Dionis du Séjour, Conſeiller à la Cour des Aydes, rue Ste Avoie, vis-à-vis la rue du Plâtre.

M. Leſchaſſier de Mery, Conſeiller à la Cour des Aydes, rue & île S. Louis, près l'Arcade.

CHANCELIERS Gardes des Sceaux de France, depuis 987 juſqu'à 1737. Voyez l'Edition de 1758, pages 131 à 135.

1750 Guillaume de Lamoignon, *Chancelier.*

1750 Jean-Baptiſte de Machault, *Garde des Sceaux*, juſqu'au 29 Janvier 1757.

1757 LE ROY, depuis le 14 Mars, juſqu'au 15 Octobre 1761.

1761 Nicolas René Berryer, juſqu'au 15 Août 1762.

1762 Paul Esprit Feydeau de Brou, 28 Septembre, jusqu'au 4 Octobre 1763.

1763 René-Charles de Maupeou, Vice-Chancelier Garde des Sceaux.

Secrétaires d'Etat, depuis que ce titre leur a été accordé en 1547, *Voyez* l'Edition de 1763, *page* 161.

MAISTRES DES REQUESTES.

MESSIEURS,

1717 POncher, Conseiller d'Etat ordin. *Doyen des Doyens, & Doyen du Quartier de Juillet.*
1726 Fargès de Polisy.
1731 Méliand, *Doyen du Quartier d'Octobre.*
1732 Delpech de Forty, *Doyen du Quartier d'Avril.*
1733 L'Escalopier.
1733 Saunier.
1734 De la Porte, *Doyen du Quartier de Janvier.*
1739 Boula de Quincy.
1739 Lescalopier de Nourar.
1739 Merault de Villeron.
1740 De Bernage de Vaux.
1740 Thoynard de Jouy.
1724 De Blair de Boisemont.
1742 De la Bourdonnaye de Blossac.
1742 Baillon.
1743 De Montaran.
1744 Megret d'Etigny.
1744 Dufour de Villeneuve.
1745 Orceau de Fontette.
1745 De la Michodiere.
1745 Poulletier de la Salle.
1747 Maynon d'Invau.
1749 Bernard de Balinvilliers.
1749 Boutin.
1749 Le Févre de Caumartin.
1749 De la Corée.
1749 De Cypierre.
1749 Pajot de Marcheval.

MESSIEURS,

1749 De Chaumont de la Galaisiere.
1751 Dedelay de la Garde.
1753 De Gourgues.
1753 Turgot.
1753 Rouillé d'Orfeuil.
1753 Amelot de Chaillou.
1754 Doublet de Persan.
1754 Le Peletier de Mortfontaine.
1755 De Flesselles.
1755 Depont.
1755 Du Pré de Saint-Maur.
1756 Dupleix de Bacquencourt.
1756 Fargès.
1757 De Boullongne.
1757 Taboureau des Reaux.
1757 De Guignard de S. Priest.
1757 D'Aine.
1758 Desvieux.
1758 De Cotte.
1759 Ducluzel.
1759 Astruc.
1759 De Vilevault.
1759 Journet.
1759 Dagay de Mutigney.
1759 De Sartine.
1760 De Montyon.
1760 Foullon.
1761 Esmangart.
1761 Daniel de Pernay.
1761 Thiroux de Crosne.
1762 Brochet de Verigny.
1762 Brochet de Saint-Prest.

1762 Chaillou de Jonville.
176· Baudouin.
1-6. Douet de la Boullaye.
17 3 Bertier.
1764 Choppin d'Arnouville.
1764 Senac de Meilhan.
1764 De Clugny.
1764 Meulan d'Ablois.

Maitres des Requêtes en quartier aux Requêtes de l'Hotel, Oct. Novemb. & Décemb. 17 4 ; & au Conseil Privé du Roy,

JANVIER, FE'VRIER, MARS 1765.

MESSIEURS,

POncher, Conseiller d'Etat ordinaire, *Doyen des Doyens des Maitres des Requêtes*, rue Mâtignon.
De la Porte, *Doyen*, rue & près la fontaine de Richelieu.
Merault de Villeron, à Villeron, près Louvres.
Poulletier de la Salle, rue Culture Ste Catherine.
Maynon d'Invau, * Intendant *à Amiens.*
Boutin, * Intendant *à Lord aux.*
De la Garde, rue de Verneuil, Faubourg S. Germain.
De Gourgues, * Intendant à *Montauban.*
Turgot, * Intendant à *Limoges.*
Rouillé d'Orfeuil, * Intendant *à Châlons en Champagne.*
Depont, rue des Francs Bourgeois, au Marais.
Taboureau des Reaux, * Intendant *à Valenciennes.*
Esmangart, rue de Bracq, au Marais.
Thiroux de Crosne, rue des blancs Manteaux.
Brochet de Saint-Prest, rue d'Aguesseau, Faub. St Honoré.
Douet de la Boullaye, rue de Gaillon.
De Clugny, * Intendant *à Brest.*
Meulan d'Ablois, rue & près les Capucines.

Aux Requêtes de l'Hotel, Janvier, Février & Mars; & au Conseil Privé du Roy,

AVRIL, MAY, JUIN 1765.

MESSIEURS,

POncher, Conseiller d'Etat ordinaire, *Doyen des Doyens des Maîtres des Requêtes.*
Delpech de Forty, *Doyen*, rue de Richelieu.
Bernage de Vaux, * Intendant à *Metz.*
De Blair de Boisemont, * Intendant à *Strasbourg.*
Dufour de Villeneuve, rue . . .
Bernard de Balinvilliers, * Intendant à *Riom.*
Le Févre de Caumartin, * Intendant *en Flandres & Artois.*
De Cypierre, * Intendant à *Orleans.*
Pajot de Marcheval, * Intendant à *Grenoble.*

Amelot de Chaillou, * Intendant de *Bourgogne*.
Doublet de Persan, rue des Petits Augustins, Faubourg Saint Germain.
Du Pré de Saint-Maur, Intendant *à Bourges*.
Desvieux, rue nᵉ des Capucines, près la place de Louis le Grand.
Ducluzel, Place de Louis le Grand.
Astruc, rue S. Thomas du Louvre.
Foullon, rue Vivienne.

Aux Requêtes de l'Hotel, Avril, May & Juin; & au Conseil Privé du Roy,

JUILLET, AOUST, SEPTEMBRE 1765.

MESSIEURS,

PONCHER, Conseiller d'Etat ordinaire, *Doyen des Doyens & du Quartier de Juillet*.
Fargès de Polisy, rue des bons Enfans.
Sauhier, place Royale.
L'Escalopier de Nourar, rue des francs Bourgeois, vis-à-vis la rue des trois Pavillons.
Thoynard de Jouy, rue du petit Vaugirard.
Baillon, * Intendant à *Lyon*.
De Montaran, Intendant du Commerce, rue de Touraine, au Marais.
Megret d'Etigny, * Intendant à *Auſch*.
Orceau de Fontette, * Intendant à *Caen*.
De la Michodiere, * Intendant à *Rouen*.
De Chaumont de la Galaysiere, * Intendant *en Lorraine*.
Le Peletier de Mortfontaine, * Intendant *à la Rochelle*.
De Fleſſelles, * Intendant à *Moulins*.
Fargès, rue des bons Enfans.
De Boullongne, Intendant du Commerce, quai des Théatins, au coin de la rue des Augustins.
Brochet de Verigny, rue de l'Echarpe, place Royale.
Baudoüin, cloitre Notre-Dame.
Choppin d'Arnouville, rue de Jouy.

Aux Requêtes de l'Hotel, Juillet, Aouſt & Septembre; & au Conseil Privé du Roy,

OCTOBRE, NOVEMBRE, DECEMBRE 1765.

MESSIEURS,

PONCHER, Conseiller d'Etat ordinaire, *Doyen des Doyens des Maîtres des Requêtes*.
Méliand, *Doyen*, * Intendant à *Soiſſons*.

L'Escalopier, * Intendant à *Tours*.
Boula de Quincy, Intendant du Commerce, rue nᵉ S. François.
De la Bourdonnaye de Blossac, * Intendant à *Poitiers*.
De la Coré, * Intendant *en Franche-Comté*.
Dupleix de Bacquencourt, rue neuve Grange-bateliere.
De Guignard de Saint-Priest, * Intendant *en Languedoc*.
D'Aine, rue Taranne, Faubourg S. Germain.
De Cotte, Intendant du Commerce, aux Galeries du Louvre.
De Vilevault, à la Compagnie des Indes.
Journet, rue neuve des petits Champs, près la rue d'Antin.
Dagay de Mutigney, rue de Berry, au Marais.
De Sartine, Lieutenant Gén. de Police, rue neuve Sᵗ Augustin.
De Montyon, rue du Temple, près la rue Patourelle.
Daniel de Pernay, rue Charlot, au Marais.
Chaillou de Jonville, place Royale.
Bertier, rue de Vendosme.
Senac de Meilhan, * Intendant *à l'île de France*.

REQUESTES DE L'HOTEL.

Gens du Roy, Messieurs,

1762 Genée de Brochot, *Procureur Général*, rue du Temple, vis-à-vis la rue Courtauvilain.
1762 Boucault, *Avocat Général*, rᵉ Poissonniere, près la rᵉ Bergere.
1762 Huet de Thumery, *Substitut*, rue de la Monnoye, près le Pont Neuf.

Mᵉ . . . . *Greffier en Chef*, rue . . . . .
Mᵉ Deforge, *principal Commis du Greffe*, rue du petit Bourbon S. Sulpice.
Baron, *Greffier Garde-Scel ordinaire des Requêtes de l'Hôtel*, rue de la Raquette, Faub. Sᵗ Antoine.

Procureur Général Honoraire.

M. Negre, rue des Lyons, près S. Paul.

Huissiers des Requêtes de l'Hôtel, Maîtres,

Billetou, *Doyen*, rue des Coquilles, près la Greve.
Sagand, rue Montorgueil, au coin de la rue du Bout du Monde.
Le Camus, *Synd.* rue Serpente.
Navel, rue Quincanpoix.
Maillard, rue des deux Boules.
Ragon, rue de Jouy.

Sécretaires, Greffiers, & autres Officiers du Conseil, MESSIEURS,

Quartier de Janvier.

1748 Bergeret, *Sécretaire des Finances*, rue de Vendôme, au Marais. Son Bureau, rue du Temple, au coin du Boulevart.
1743 Auvray, *Sécretaire & Greffier du Conseil Privé*, rue du gros Chenet, près la rue de Cléry.
Cottin, *Commis en Chef*, rue Quinquempoix.

Suite du quartier de Janvier.

Caroillon de Surmont, *Greffier Garde-Sacs*, rue du Plâtre Ste Avoie.

Vernon, *Commis pour les Expéditions du Conseil*, rue S. Joseph, au coin de la rue du Gros Chenet.

Quartier d'Avril.

1723 De Vougny, *Sécretaire des Finances*, rue du grand Chantier.

. . . *Sécretaire & Greffier du Conseil Privé*, rue . . .

. . . . . *Commis en Chef*, rue . . . . . .

Blesimare, *Greffier Garde-Sacs, & commis par Arrest du Conseil*, rue S. Martin, vis-à vis la re aux Ours.

Gagniard, *Commis pour les Expéditions du Conseil*, rue St Antoine, petit Cloître Ste Catherine.

Quartier de Juillet.

Goujon, *Sécretaire des Finances*. L'éxercice par M. de Vougny, aussi Sécretaire des Finances, rue du grand Chantier.

1720 De Cogorde, *Sécr. & Greffier du Conseil Privé*, rue des Francs Bourg. près la vIIe rue du Temple.

Beaugendre, *Commis en Chef*, rue de Surêne, Fauxbourg St Honoré, vis-à-vis le Couvent.

Beville, *Greffier Garde-Sacs*, rue du Cimetiere Saint André.

Vernon, *Commis pour les Expéditions du Conseil*, rue S. Joseph, au coin de la rue du gros Chenet.

Quartier d'Octobre.

De Vougny, *Sécretaire des Finances commis par Arrest du Conseil à l'exercice du sieur Eynard de Ravanne*, rue du grand Chantier.

1754 Gourdain, *Sécretaire & Greffier du Conseil Privé*, rue & isle S. Louis.

Garendey, *Commis en Chef*, place de l'Estrapade, attenant la rue des Postes.

Blésimare, *Greffier Garde-Sacs*, rue S. Martin, vis-à-vis la rue aux Ours.

Gagniard, *Commis pour les Expéditions du Conseil*, rue St Antoine, petit Cloître Ste Catherine.

MAISTRES DES REQUESTES HONORAIRES,

Anc. req. MESSIEURS,

1707 POulletier, Conseiller d'Etat ordinaire, rue Couture Ste Catherine.

1710 D'Argouges de Fleury, Lieutenant Civil ancien, rue Bourtibourg.

1719 Feydeau de Brou, ci-devant Garde des Sceaux, & Doyen du Conseil, rue de l'Université, près la rue de Beaune.

1711 Gilbert de Voiſins, Conſeiller d'Etat ordinaire, & au Conſeil des Dépêches, rue de Seine, Faub. S. Germ.
1714 De Bernage, Conſeiller d'Etat ordinaire, rue des SS. Peres.
1719 Lallemant de Levignen, Intendant à Alençon.
1719 De Chaumont de la Galayſiere, Conſeiller d'Etat, à Nancy.
1719 De Fontanieu, Conſeiller d'Etat ordin. Q. & H^l de Conty.
1722 Dodart, ci-devant Intendant à Bourges.
1722 De Vanolles, Conſeiller d'Etat, rue du grand Chantier.
1724 De la Briffe d'Amilly, Ier Préſident du Parlem. de Bretagne.
1726 Camus de Pontcarré de Viarmes, Conſeiller d'Etat, ci-devant Prevôt des Marchands, rue de Varenne.
1726 Durey de Noinville, Préſident Honoraire au Grand Conſeil, rue d'Orleans, au Marais.
1727 D'Agueſſeau de Freſnes, Conſeiller d'Etat ordinaire, & au Conſeil des Dépêches, rue S. Dominique S. Germain.
1727 Trudaine, Conſeiller d'Etat ordinaire, & au Conſeil Royal, & au Conſeil Royal de Commerce, & Intendant des Finances, rue des vieilles Audriettes.
1728 Chauvelin, Conſeiller d'Etat, & Intendant des Finances, rue Portefoin.
1729 Caſtanier d'Auriac, Conſeiller d'Etat, Premier Préſident du Grand-Conſeil rue & près le Palais de Bourbon.
1731 De Chavaudon, Préſident de la Premiere Ch. des Enquêt. Préſident Honoraire au Grand Conſeil, rue de Paradis.
1733 D'Ormeſſon, Conſeiller d'Etat, & ordinaire au Conſeil Royal de Commerce, Intend. des Fin. rue St Antoine.
1735 Maſlon de Bercy, rue de Thorigny, au Marais.
1736 Amelot, cloître S. Benoît, près le paſſage.
1738 Savalete de Magnanville, rue St Honoré, au-deſſus des Jac.
1740 Thiroux, rue Courtauvillain.
1742 Peirenc de Moras, Miniſtre d'Etat, rue du Regard, F.S.G.
1743 Joly de Fleury, Conſeiller d'Etat, rue Feydeau.
1745 De Guignard de Saint-Prieſt, Conſeiller d'Etat, Intendant en Languedoc, rue du Colombier, près l'Abbaye.
1748 De Berulle, Ier Préſident du Parlement de Grenoble.
1749 Terray de Roſſiere, Procureur Géneral de la Cour des Aydes, rue de Jouy, Hôtel d'Aumont.

CHEFS ET PREMIERS COMMIS DES BUREAUX.

Aux Départemens de MONSIEUR

LE COMTE DE SAINT-FLORENTIN.

MESSIEURS,

MEſnard de Cleſle, toutes les Expéditions des Proviſions & Brevets des Grands Officiers & autres de la Maiſon du Roy & des Enfans de France : les Etats & Ordonnances des

Penſions & Gratifications de la Cour. les Expéditions des Lettres de Conſeillers d'Etat : les affaires générales du Clergé : la ville de Paris : les Provinces & Généralitez de Paris & Orleans. Soiſſons. Le Poitou. La Rochelle, qui comprend la Saintonge, le Pays d'Aulnix, Brouage, les Iſles de Ré & d'Oléron.

Dumouriés, les Elections des Villes, Corps & Communautez de ſon Département *ſeulement*. Les affaires contentieuſes pour les matieres eccléſiaſtiques, & pour les Communautez des Villes : les Bourſes des Colléges de Foix & Périgord à Toulouſe : les Capitouls. L'expédition de la Feuille des Bénéfices & tout ce qui y a rapport, excepté les Bénéfices à la nomination du Roy, qui ſont en Flandre & dans les pays conquis, qui ſont du Département du Miniſtre de la Guerre. Les expéditions qui regardent les Economats, les Penſions ſur le Tréſor Royal, de tout ſon Département : l'expédition des places de S. Cyr : les droits de prélation des Terres relevantes du Roy, des Provinces de ſon Département : les Gouvernemens & Officiers des Places des Provinces de ſon Département, & où il n'y a point d'Etat major complet. Le haut & bas Languedoc, la Généralité de Montauban, la Provence, la Bourgogne, le Pays de Breſſe, Bugey, Valromey & Gex, la Bretagne, le Comté de Foix, la Navarre, le Béarn, Bigorre & Nébouzan, Picardie & Boulonnois, la Généralité de Tours, l'Auvergne, & les Généralitez de Riom & Moulins, Bourbonnois, Nivernois, la haute & baſſe Marche, le Limoſin & l'Angoumois.

De Livry, le même Département de Province, & toutes les Affaires, Demandes & Expéditions qui ne ſont pas compriſes dans l'article précédent : les Affaires des Etats, les Affaires générales de la R. P. R. & tout ce qui concerne la régie des biens des Religionnaires réfractaires aux ordres du Roy, dans tout le Royaume.

Lemaire, Secrétaire du Miniſtre à Verſailles, le renvoi des Mémoires & Placets : la ſignature des Expéditions du Sceau : toutes les affaires qui concernent le Secrétariat.

Duchesne, Premier Commis du Dépôt & Secrétaire, à Paris au Louvre, Pavillon de la Reine.

Aux Départemens DE MONSIEUR BERTIN.

MESSIEURS,

De la Barberie, les Hôtels-de-Ville, les Réglemens qui les concernent, tout ce qui regarde les élections aux Charges de Maire, Lieutenant de Maire, Echevins, Jurats, Conſuls, & autres Charges Municipales, nomination de Prud'hommes ou Conſeillers de Ville : les Aſſemblées des Communautez & Habitans : les Conſeils ordinaires & extraordinaires des Villes, l'adminiſtration municipale, & les conteſtations qui y ont

rapport. Les affaires contentieuſes & autres qui ſe portent au Conſeil des Dépêches: l'expédition des Arrêts; les Lettres Patentes, les Lettres de don de Gardenoble, les Letttes de don de prélation: l'expédition des Ordres du Roy, les Dons & Brevets: l'expédition des Ordonnances ſur le Tréſor Royal: les Arrêts de ſurſéance, les Sauf-conduits, les Paſſeports; l'établiſſement, la ſuppreſſion & démolition d'Edifices publics; la ſuppreſſion des Bâtimens appartenans à Gens de main-morte. Les Proviſions des Gouverneurs & Lieutenans Généraux des Provinces: les Commiſſions des Commandans en Chef & autres Commandans dans les Provinces: les Commiſſions d'Intendans; les Proviſions des Grands-Baillifs & Grands-Sénéchaux: les Proviſions des Gouverneurs, des Lieutenans de Roy, des Maiors & autres dans les Villes où il n'y a point d'Etat Major: les Lettres Patentes d'annobliſſement & de confirmation de Nobleſſe, de relief, de laps de temps, de dérogeance, d'obmiſſion de qualité. La Police extérieure ſur les Corps & Communautez ſéculieres & régulieres: la confirmation des élections des Abbez Réguliers: Lettres d'attache ſur Proviſion de Bénéfice: la permiſſion de proceder à l'union ou ſuppreſſion de Bénéfices: les Lettres Patentes ſur Bulles: Expédition de Cour de Rome & Decrets des Evêques: la permiſſion aux Gens de main-morte d'acquérir, de vendre, échanger. Les Brevets de Permiſſion aux Nouveau-convertis, ou iſſus de parens de la R. P. R. de vendre de leurs biens, & tout ce qui regarde la R. P. R. à l'exception des biens en régie. Les Penſions autres que pour la Maiſon du Roy, la Guerre, la Marine, les Economats; le tout ſeulement pour les Provinces qui ſuivent: la Guienne haute & baſſe, ce qui comprend les Intendances de Bordeaux & Auſch: la Normandie, qui comprend les Généralitez de Rouen, Caen & Alençon, & la partie de la Province du Perche qui dépend de la Généralité d'Alencon: Champagne, & la partie de la Brie qui dépend de la Généralité de Châlons: la ville & Généralité de Lyon: le Berry.

M. Parent. L'Agriculture, & les Sociétés d'Agriculture. Les Mines, leur conceſſion & exploitation. La Navigation dans l'intérieur du Royaume. Les Canaux faits ou à faire; l'exercice ou conceſſion de leurs priviléges. Le Roulage. Les petites Poſtes; leur établiſſement, régie & adminiſtration. Les Loteries exiſtantes, leur Etabliſſement & emploi, à l'exception de celle de l'Ecole Militaire.

M. le Seurre. Le Bureau des Dépêches. Les Carroſſes publics, Fiacres, Coches, Meſſageries, & autres Voitures publiques, tant par terre que par eau, à l'exception de celles de la Cour. L'Echange de la Principauté de Dombes & ſes ſuites, ſes reve-

nus & impositions, & les expéditions qui dépendent du Département du Secrétaire d'Etat pour cette Province.

Aux Départemens de MONSIEUR

LE CONTROLLEUR GE'NE'RAL.

MESSIEURS,

Mesnard de Conichard, à Versailles. Les Pays d'Etats ci-après. La Bretagne, le Languedoc, la Bourgogne, la Provence, l'Artois & la Flandre, qui renferme les Etats de Lille, Douay & Orchies, & ceux de Cambray. Les Dépenses extraordinaires de la ville de Marseille. L'Enregistrement des affaires rapportées au Conseil Royal des Finances, ainsi que des décisions. La Subrogation aux Places vacantes dans les Commissions extraordinaires du Conseil concernant les Finances.

Cromot du Bourg, rue Cadet, ou à Versailles, *le Bureau des Dépêches*, qui consiste dans l'ouverture & le rapport au Ministre, de toutes les Lettres, Requêtes, Placets & Mémoires dans le renvoi qui en est fait, soit aux Intendans des Finances, soit aux autres Départemens, dans l'expédition des affaires instantes & du Cabinet. Les Passeports donnés par le Contrôleur Général, les Mémoires pour le travail du Roi & décisions de Sa Majesté, pour la nomination aux Intendances & autres graces qu'Elle accorde en Finance. L'expédition de toutes les affaires qui n'ont point de département fixe, ou que le Ministre traite directement.

De Broé, Premier Secrétaire de M. le Controlleur Général, *Adjoint* à M. Cromot pour le Bureau des Dépêches, à Versailles.

Le Bureau des Rentes, qui consiste dans la confection de l'état de toutes les rentes sur l'Hôtel-de-Ville, & le détail de tout ce qui a trait aux Payeurs desdites rentes, leurs Contrôleurs & les Syndics des Tontines. La rédaction de tous les Arrêts en réformation d'erreurs de noms, pour rentes perpétuelles ou viageres, & autres ayant rapport à cette partie. L'état des Gages du Parlement de Paris, de la Chambre des Comptes, du Grand-Conseil, de la Cour des Aides, de la Cour des Monnoyes, des Secrétaires du Roi du Grand Collége, du Parlement de Dijon, de la Chancellerie près le même Parlement & Chambre des Comptes, du Parlement de Bordeaux, Chancellerie & Cour des Aides, de la Cour des Monnoyes de Lyon, & Chancellerie près ladite Cour. Les charges assignées sur les cinq grosses Fermes, celles sur les Gabelles de France & de Lyonnois, & celles assignées sur les Traites.

De Villiers, à la Cour, à Paris rue du Petit Musc. Les affaires contentieuses du Conseil Royal, la vérification des Etats au vrai des Fermes Générales & des petites Gabelles; celle des

Comptes des Paſſeports, des Dépenſes faites pour le Roi par l'Adjudicataire des Fermes, & des immeubles des Fermes qui paſſent d'un bail à un autre; le viſa des Paſſeports émanés de Meſſieurs les Secrétaires d'Etat; le cahier du Temporel du Clergé, les Mémoires de l'Imprimerie Royale; le dépôt des Papiers de la Compagnie des Indes juſqu'en 1759, & de différens projets de Finance.

Barbey, à Verſailles, rue du Jeu de Paume; à Paris, rue des Ecouffes: la ſignature des Arrêts, Edits & Déclarations du Roy, l'expédition des Arrêts en commandement, les Monnoies, Lettres-Patentes, & le dépôt de toutes les Minutes, la rédaction des Arrêts portant ſubrogation de MM les Maîtres des Requêtes & des Fermiers Généraux; la ſignature de tous les Etats au vrai & Rôles paſſant au Conſeil Royal des Finances; les Ordonnances pour la Capitation de la Cour & de Paris.

M. Moreau, Conſeiller en la Cour des Comptes, Aydes & Finances de Provence, rue Vivienne. La recherche & collection des Chartes & autres Monumens intéreſſans; l'hiſtoire & le Droit public du Royaume, les travaux littéraires ordonnés à ce ſujet par Sa Majeſté, & la correſpondance qu'ils exigent, la Garde des Archives & Bibliotheques des Finances.

Commis des Bureaux, dans chaque Département de Meſſieurs

LES INTENDANS DES FINANCES.

Bureaux de Monſieur TRUDAINE.

MESSIEURS,

Paſſelaigue, rue Ste Croix de la Bretonnerie, pour les Fermes générales.

De la Roche, rue des Enfans rouges, pour les Ponts & Chauſſées, Pavé de Paris, Turcies & Levées, Pépinieres Royales, & Ports maritimes de Commerce.

Bruyard, rue neuve S. Francois, pour le Commerce, les Manufactures, Mines & Minieres.

Rataud, chez M. Trudaine, le renvoi des Placets & Mémoires.

Dureau de Blancourt, rue de la Perle.

Bureaux de Monſieur D'ORMESSON.

MESSIEURS,

De la Peyre, rue du Parc Royal, le Clergé, les Tailles ou Taillon, la Capitation, les Etats des Finances des Pays d'Election, ceux de Franche Comté, Bourgogne, Flandre, Haynault, Mets & Alſace: les Poudres & Salpêtres, les Etapes; les Vivres, & le Dixiéme de retenue.

Barbier, rue S. Antoine, à l'hôtel d'Ormeſſon, tout le contentieux du Département de M. d'Ormeſſon.

De Boiſſy, rue S. Antoine, près la rue de Fourcy, la vérification des Etats au vrai qui s'arrêtent au Conſeil.

D'Ailly, rue Pavée au Marais, l'exécution de la Déclaration du 13 Juillet 1764, portant ſuſpenſion de divers Privileges d'exemption de Taille, celle de l'Arrêt du Conſeil du 7 Septembre de la même année, qui ordonne la repréſentation des titres de ces Priviléges, & les autres objets qui peuvent avoir rapport à la réformation dans la répartition & le recouvrement des impoſitions.

Verdan, Secrétaire, le renvoi des Placets & Mémoires, hôtel d'Ormeſſon, rue S. Antoine.

Bureaux de Monſieur BARBERIE DE COURTEILLE.

MESSIEURS,

Nardot, rue Michel-Comte, les affaires contentieuſes concernant les Domaines & Greffes du Roy, la revente des Domaines aliénés.

Heron, rue Taranne, les Parlemens, le Grand-Conſeil, les Etats des Finances de Toulouſe & Montpellier: la vente des Offices de Receveurs des Octrois, la répétition des frais de Juſtice, & les Etats du Roy, des Domaines de Sa Majeſté.

Gaudet, quay des Miramionnes, la direction générale des Vingtiémes, les Approviſionnemens du Royaume pour la partie des grains.

Latizieu, chez M. Gaudet, la confection des Etats du prix des grains & denrées.

Hermant, cul-de-ſac d'Argenſon, la direction générale des Offices & des Droits.

Denis, rue de l'Univerſité, chez M. de Courteille. Les Ligues Suiſſes, la diſtribution des remedes qui ſe fait par ordre du Roi dans les Provinces aux Pauvres & Malades, la Manufacture Royale de Porcelaine établie à Sevre.

Bureaux de Monſieur CHAUVELIN.

MESSIEURS,

Vincent, rue St Antoine, vis-à-vis la rue de Fourcy, les droits du Contrôle des Arrêts, de l'Inſinuation, Centieme denier, petit Scel & Contrôle des Exploits, les Greffes, les Droits réſervés, la Formule comme partie de la Ferme des Domaines.

De Choderlos, rue Porteſoin, les Aydes & droits y joints, les droits rétablis, la Marque d'Or, d'Argent & de Fer, les Chambres des Comptes, Cours des Aydes, Bureaux des Finances, Impôts & Billots de Bretagne, les Reſtes de la Ferme du Tabac, la Ferme des Suifs.

Durieux, Secrétaire, & premier Commis des Monnoyes, rue des Enfans Rouges.

Bureaux de Monsieur MOREAU DE BEAUMONT.

MESSIEURS,

De la Pierre, rue des bons Enfans, près le Palais Royal, les Eaux & Forêts, & les Etats des Bois.

Dauterive, rue Notre-Dame des Victoires, la Ferme des Postes, celle des Droits rétablis, celle des Huiles.

Marchand, Secretaire, rue Vivienne, Hl de M. de Beaumont.

Bureaux de Monsieur DE BOULLONGNE.

MESSIEURS,

Hamelin, le Trésor Royal, les Registres des Finances, les Expéditions des dépenses de la Maison du Roy & des Troupes de la Maison du Roi; celles qui concernent les fonds destinés aux Départemens des Affaires étrangeres; les états de la situation des Caisses; la Caisse des Amortissemens, les Rentes, les payemens des Dixieme, Vingtiemes & Capitation de retenue; l'exécution du Réglement concernant le Marc d'or; les Etats des Finances de Navarre & Béarn; & toutes les Affaires qui n'ont pas de Département fixe.

Langlois, le Contrôle du Trésor Royal.

Mélin, les Etats des fonds, les Expéditions des Ordonnances & des Dépenses de la Finance; celles qui concernent les fonds destinés aux Départemens de la Guerre, de la Marine & des Colonies. Les debets à la Poursuite du Contrôleur des Bons d'Etats du Conseil & des Contrôleurs des Restes. Les états de situation de tous les Comptes & des Comptables, & les Affaires contentieuses.

Doré, les Enregistremens & le dépôt des Ordonnances.

Merlet, les Affaires & l'Aministration des Hôpitaux & Maisons de Charité des Provinces du Royaume, qui sont du Département de la Finance.

Tous ces Bureaux sont à Paris chez M. de Boullongne.

Bulat, à Versailles, les Pensions, Gratifications, & la correspondance des Bureaux de Paris.

Bureaux de M. LANGLOIS.

M. Bourdon des Planches, quai Malaquais, à l'hôtel de Lautrec. L'exécution de l'article Ier de la Déclaration du 21 Novembre 1763, & des Lettres-Patentes du 12 Juillet 1764. L'exécution de la Déclaration du 11 Février, & de l'Edit du mois d'Août 1764, concernant l'administration municipale. La Compagnie des Indes. L'Etat des Gages. Les charges assignées sur les cinq grosses Fermes, celles sur les Gabelles de France & du Lyonnois, & celles assignées sur les Traites.

INTENDANS *des Généralitez & Provinces du Royaume.*

Les Villes où réſident Mrs les Intendans ſont marquées d'une *.

PAYS D'ELECTIONS.

1744 PARIS, M. Bertier de Sauvigny, Conſeiller d'Etat, rue de Vendoſme, nommé à Moulins en 1734, à Grenoble en 1740.

Vingt-deux Elections.

* Paris, en l'Iſle de France.

Beauvais, Compiégne, Senlis, } en Picardie.
Meaux, Rozoy, Coulommiers, Provins, Montreau, } en Brie.
Nogent-ſur-Seine, Sens, } en Champagne.
Joigny, Saint-Florentin, Tonnerre, } en Champagne.
Nemours, Melun, Eſtampes, } en Gâtinois.
Mantes, Montfort-Lamaury, Dreux, } en Beauce.
Pontoiſe, dans le Véxin.
Vézelay, dans le Nivernois, près la Bourgogne.

1754 AMIENS, M. Maynon d'Invault, Maître des Requêtes.

Six Elections en Picardie.

* Amiens. Doullens. Montdidier.
Abbeville. Peronne. Saint-Quentin.

Quatre Gouvernemens.

Montreuil. Boulogne. Ardres. Calais.

1743 SOISSONS, M. Méliand, Maître des Requêtes.

Sept Elections en Picardie.

* Soiſſons. Laon. Noyon. Château-Thierry en Brie. Creſpy. Clermont. Guiſe.

1760 ORLEANS, M. de Cypierre, Maître des Requêtes.

Douze Elections.

* Orleans, Petiviers, Beaugency, } dans l'Orleannois.
Chartres, Châteaudun, Vendoſme, } dans la Beauce.
Montargis, Gien, } en Gâtinois.
Blois, dans le Blaiſois.
Romorantin, en Sologne.
Dourdan, dans le Hurepoix.
Clamecy, dans le Nivernois.

1728 BOURGES, M. Dodart, Maitre des Requêtes honoraire.

1764 M. Dupré de Saint-Maur, Maitre des Requêtes, *Adjoint.*

Sept Elections.

* Bourges, Issoudun, Châteauroux, Le Blanc, La Châtre, } en Berry. Saint-Amand, en Bourbonnois. La Charité-sur-Loire, en Nivernois.

1762 LYON, M. Baillon, Maitre des Requêtes, nommé à la Rochelle en 1754.

Cinq Elections.

* Lyon, Saint-Etienne, Montbrison, } en Forets. Roanne, en Forets. Villefranche, en Beaujolois.

1762 LA DOMBES, *ou* TRÉVOUX, M. de Garnerans, Ier Préfidt.

1764 LA ROCHELLE, M. le Peletier de Morfontaine, Maitre des Requêtes.

Cinq Elections.

* La Rochelle, dans le Pays d'Aunis. S. J. d'Angely, Marenne, } en Saintonge. Saintes, en Saintonge. Coignac, en Angoumois.

1762 MOULINS, M. de Fleffelles, Maitre des Requêtes.

Sept Elections.

* Moulins, Gannat, Montluçon, } en Bourbonnois. Nevers, Château-Chinon, } en Nivernois. Gueret, dans la Marche. Evaux, sur les confins de l'Auvergne.

1757 RIOM, M. Bernard de Balinvilliers, Maitre des Requêtes.

Sept Elections en Auvergne.

* Riom. Brioude. Mauriac. Clermont. Saint-Flour. Aurillac. Issoire.

1750 POITIERS, M. de la Bourdonnaye de Bloffac, Maitre des Requêtes.

Neuf Elections en Poitou.

* Poitiers. Niort. S. Maixant. Fontenay. Thouars. Châtillon-le-Château. Les Sables d'Olonne. Chatellerault. Confolans.

1761 LIMOGES, M. Turgot, Maitre des Requetes.

Cinq Elections.

* Limoges, Tulles, Brives, } en Limosin. Bourganeuf, dans la Marche. Angoulesme, en Angoumois.

1760 BORDEAUX, M. Boutin, Maitre des Requêtes.

Cinq Elections.

* Bordeaux, en Guyenne. Agen, en Agenois.

Perigueux, Sarlat, } en Perigord. Condom, en Condomois.

1756 TOURS, M. Lescalopier, Maitre des Requêtes, nommé à Montauban en 1740.

Seize Elections.

* Tours, Amboise, Loches, Chinon, } dans la Touraine.
Loudun, Richelieu, } dans le Poitou.
Angers, Montreuil-Bellay, } dans l'Anjou.
Saumur, Château-Gontier, Baugé, La Fléche, } dans l'Anjou.
Le Mans, Mayenne, Laval, Château du Loir, } dans le Maine.

1751 PAU ET AUCH, M. Megret d'Etigny, Maitre des Req.

Pays d'Etats.

Basse Navarre. Béarn. Bigorre. Soule. Nebouzan.

Pays & Villes abonnez.

Pays de Labourt. Bastilles de Marsan, Tursan, & Gabardan. Les 4 Vallées. Bayonne. Mont de Marsan. Acqs. Létoure.

Six Elections.

* Auch, ou Armagnac. Lomagne. Riviere. Verdun. Commenge. Astarac. Les Lannes.

1761 MONTAUBAN, M. de Gourgues, Maitre des Requêtes.

Six Elections.

* Montauban, Cahors, Figeac, } en Quercy.
Villefranche, Rhodez, Milhaudt, } en Rouergue.

1750 CHAMPAGNE, M. de Rouillé d'Orfeuil, Maître des Requêtes, nommé à la Rochelle en 1762.

Douze Elections.

* Châlons. Rhetel. Ste-Menehould. Vitry. Joinville. Chaumont. Langres. Bar-sur-Aube. Troies. Epernay. Sézanne en Brie. Reims.

1762 ROUEN, M. de la Michodiere, Maitre des Req. nommé à Riom en 1752, à Lyon en 1757.

Quatorze Elections en Normandie.

* Rouen. Arques. Eu. Neuf-Châtel. Lyons. Gisors. Chaumont & Magny. Andely. Evreux. Pont de-l'Arche. Pont-l'Evêque. Pont-Audemer. Caudebec. Montivilliers.

1752 CAEN, M. Orceau de Fontette, Maitre des Requêtes.

Neuf Elections en Normandie.

* Caen. Bayeux. Saint-Lo. Carentan. Valognes. Coutances. Avranches. Vire. Mortain.

1726 ALENÇON, M. Lallemant de Levignen, Maître des Requêtes Honoraire.

Neuf Elections au milieu de la Normandie.

* Alençon. Bernay. Lizieux. Conches. Verneuil. Domphront. Falaise. Argentan. Mortagne, dans le Perche.

PAYS D'ETATS.

1753 BRETAGNE, M. Le Bret, ci-devant Avocat Général du Parlement de Paris.

Neuf Diocèses.

* Rennes. Nantes. Vannes. Saint-Malo. Saint-Pol de Léon. Saint-Brieux. Dol. Tréguier. Quimper.

1744 AIX EN PROVENCE, M. de la Tour de Glené, Premier Président.

Vingt Vigueries.

* Aix. Tarascon. Forcalquier. Sisteron. Grasse. Yéres. Draguignan. Toulon. Digne. Saint-Paul. Moustiers. Castellane. Apt. S. Maximin. Brignolle. Barjoux. Guillaume. Annot. Colmars. Seyne. Lorgues. Aups. Barennes Terres adjacentes.

1764 LANGUEDOC, M. de Guignard de Saint-Priest, Conseiller d'Etat.

Onze Diocèses en la Généralité de

Toulouse. Lavaur. Rieux. Partie de Commenge. Partie de Montauban. Limoux. Mirepoix. Carcassonne. Aleth. Alby. Castres.

Douze Diocèses en la Généralité de

* Montpellier. Saint-Pons. Narbonne. Besiers. Agde. Lodeve. Nismes. Alais. Uzès. Viviers. Le Puy. Mende.

1753 PERPIGNAN ET ROUSSILLON, M. Bon, Premier Président du Conseil Supérieur.

Trois Vigueries dans les Comtez de

Roussillon & Valespir.
Conflent & Capsir.
La Serdagne Françoise.
Pays de Foix & de Donnezan.

1764 BOURGOGNE, M. Amelot de Chaillou, Maître des Req.

Vingt-trois Bailliages dans le Duché & Gouvernement.

* Dijon. Arnay-le-Duc. Avalon. Autun. Auxerre. Auxonne. Bar-sur-Seine. Beaune. Bourbon-Lancy. Bresse, *Elect.* Bugey, *Elect.* Châlon, & Saint Laurent. Charolles. Chatillon. Gez, *Elect.* Mâcon. Montcenis. Noyers. Nuits. Semur, en Auxois & en Brion. Valromey, *Elect.*

1761 FRANCHE-COMTÉ, M. de la Corée, Maître des Requêtes, nommé à Montauban en 1758.

Quatorze Bailliages.

*Besançon. Dole. Gray. Vesoul. Salins. Arbois Lons-le-Saunier. Orgelet. Pontarlier. Baume. Ressorts d'Ornans. Poligny. Quinzey. La Terre de Saint-Claude.

1761 GRENOBLE, M. Pajot de Marcheval, Maître des Requêtes, nommé en 1756 à Limoges.

Six Elections en Dauphiné.

*Grenoble.	Romans.	Gap.
Vienne.	Valence.	Montelimart.

1756 METZ, M. Bernage de Vaux, Maître des Requêtes, nommé à Moulins en 1744.

Six Bureaux de Recette des Finances.

* Metz. Toul. Verdun. Sedan. Thionville. Vic: ces Bureaux renferment les Juridictions qui suivent:

Bailliages Présidiaux.

Metz. Toul. Verdun. Sedan. Sarre-Louis.
Le Bailliage du Duché-Pairie de Carignan.
Le Bailliage Seigneurial de l'Evêché de Metz, dont le Siége est à Vic.

Bailliages Royaux.

Thionville. Longwy. Mouzon.

Prevôtez Royales & Bailliageres.

Montmedy. Marville. Damvillers. Chauvency, & Châteauregnault.

Prevôtez Royales.

Phalsbourg. Sarrebourg, & Sierck.

1764 ALSACE, M. de Blair de Boisemont, Maître des Requêtes, nommé à la Rochelle en 1736, à Valenciennes 1754.

Haute Alsace, treize Bailliages.

Scheleſtat. Neuf-Brisach. Fort du Mortier. Colmar. Huning. Landkscrol. Betford. Delle. Altkirch. Ferrette. Thann. Bollweiller. Ruffach. Gebweiller. Enfisheim. Ribauvillé. Landser. Comté d'Horboug. Villé. Markolsheim.

Basse Alsace.

* Strasbourg, *V.* Hactein, *B.* Benfeld. Multzig. Wantzenau. Kockersberg. Saverne. Ban de Roche, *Prev.* Terres du G. Chapitre. Directoire de la Noblesse. Dabo, *Comté.* La petite Pierre, *Princ.* Marmoutier. Tettviller, *Prev.* S. Jean des Choux, *Prev.*

Comté de Hanau.

Bouxviller, *B.* Paffen hoffen. Wert. Hatten. Brumpt. Wetſthoffen. Offendorff, *Prev.* Haguenau. Biſchweiller, *Prev.* Oberbronne. Fleckenſtein, *Bar.* Kutzenhauſen, *Prev.* Hochbarg, *Prev.* Schoneck, *Prev.* Niderbronn. Lauterbourg. Altenſtatt. S. Remy Guttemberg. Seltz. Benheim. Dahn. Madebourg. Barbelſtein, *P.*

1756 FLANDRE ET ARTOIS, M. le Fevre de Caumartin, Maître des Requêtes, nommé à Metz en 1754.

Subdélégations, dont huit Bailliages & une Gouvernance en Artois.

Arras, *G.* Saint-Omer, *B.* Bethune, *B.* Aire, *B.* Bapaume, *B.* Heſdin, *B.* Lens, *B.* Saint-Pol, *B.* Lilliers, *B.* St-Venant.

Flandre Wallonne.

* Lille. Douay. Orchies.

Flandre maritime.

Caſſel. Hazebrouck. Merville. Bailleul. Dunkerque. Bergues Saint-Vinock. Houſchoote. Bourbourg. Gravelines.

1764 HAINAULT ET MAUBEUGE, M. Taboureau des Reaux, Maitre des Requêtes.

* Valenciennes, *V.* Le Comte, *Prev.* Maubeuge, *Gouv.* Queſnoy, *G.* Bavay, *P.* Landrecy, *G.* Avesnes, *G.* Charlemont, *G.* Philippeville, *G.* Mariembourg, *P.*

1758 LORRAINE ET BARROIS, M. de Chaumont de la Galayſiere, Maître des Requêtes, nommé à Montauban en 1756.

26 Bailliages en Lorraine.

* Nancy. Rozieres. Château-Salins. Nomeny. Lunéville. Blamont. Saint-Diez. Vezelize. Commercy. Mirecourt. Neuf-Château. Charmes. Chaté. Epinal. Bruyeres. Remiremont. Darney. Sarreguemine. Dieuze. Boulay. Bouzonville. Metrick & Sargaw. Bitche. Lixheim. Schambourg. Fenêtrange.

Dix Bailliages en Barrois.

Bar-le-Duc. La Marche. Bourmont. Saint-Mihiel. Pont-à-Mouſſon. Thiaucourt. Etain. Briey. Longuyon. Villers-la-Montagne.

GRANDE CHANCELLERIE.

MESSIRE RENÉ CHARLES DE MAUPEOU, Chevalier, *Vice-Chancelier Garde des Sceaux de France*, donne le Sceau tous les jours indiqués, soit à Paris, soit à la Cour.

Messieurs les Maitres des Requêtes ont droit d'assister au Sceau, & font les rapports des lettres de Justice, étant assis.

Grands Rapporteurs en la Chancellerie, MESSIEURS,

1761 L'Abbé Geoffroy, rue des deux portes S. Jean.

17. . . . . .

* Il faut être Conseiller au Grand Conseil pour être pourvu de ces Offices; ces Messieurs siégent au Sceau après Messieurs les Maitres des Requêtes, & font à leur tour le rapport des lettres de Justice dont ils sont chargés.

M. le Procureur Général des Requêtes de l'Hôtel est Procureur Général de la Grande Chancellerie de France, de la Chancellerie du Palais, & des autres Chancelleries du Royaume; il siége au Sceau immédiatemt après Mrs les Grands Rapporteurs.

Quartier de Janvier, MESSIEURS,

1755 Sauvage, *Grand Audiencier*, Place de Louis le Grand.

1734 Halma de Belmont, *Hon.* rue & près la Font. de Richelieu.

1755 Chazelle, *Contrôleur Général*, rue Transnonain, près la rue Michel-Comte.

1754 Chupin, *Garde des Rôles*, rue Chapon.

1750 Poan, *Conservateur des Hypotéques sur les Rentes*, rue Ste Cr. de la Bretonnerie, près la rue de l'Homme-armé.

1729 Delily, *Conservateur des Hypotéques Honor.* rue Ste Anne.

1740 Brillon Duperon, *Honoraire*, près la re des 2 Portes S. Sauv.

1759 Quoinat, *Scelleur*, rue des Prêtres S. Paul, près la rue des Fauconniers.

Quartier d'Avril, MESSIEURS,

1748 Jolly, *Grand Audiencier*, rue & vis-à-vis la Font. de Richel.

1748 Carpentier, *Contrôl. Gén.* rue Ste Avoie, pr la rue du Plâtre.

1750 Veron, *Garde des Rôles*, rue Bertinpoirée.

1740 Mirey, *Conservateur des Hipotéques sur les Rentes*, rue de la Coutellerie.

1743 Robin, *Scelleur*, à l'Hôtel de la Monnoie.

Quartier de Juillet, MESSIEURS,

1726 Bersin, *Grand Audiencier*, *Doyen*, rue de Richelieu, près le Quinzevingts.

1762 Le Rat de Chavanne, *Contrôleur Général*, grande rue du Faubourg St Honoré, vis-à-vis l'hôtel de Chaulnes.

1750 Chazelle, *Garde des Rôles*, rue Transnonain, près la rue Michel-Comte.

1738 Tessier, *Garde des Rôles Honoraire*, rue Tictonne.

1752 Coignard, *Conservateur des Hypotéques sur les Rentes*, rue S. Jacques, près la rue du Plâtre.

1763 Duvernet, *Scelleur*, à Versailles.

Quartier d'Octobre, MESSIEURS.

1728 Ogier, *Grand Audiencier*, rue d'Enfer, près les Chartreux.

1752 Mariette, *Contrôleur Général*, rue S. Jacq. près la rue des Mat.

1764 Des Granges, *Garde des Rôles*, rue du Roi de Sicile, près la rue Clocheperce.

1762 De Loynes, *Conservateur des Hypoteques sur les Rentes*, rue Grenier S. Lazare, chez M. Hazon, Notaire.

1761 Oudet, *Scelleur*, à Versailles.

1740 Lottin, *Scelleur Honoraire*, rue Montmartre, près la rue Jocq.

On donne avis que c'est chez les Grands Audienciers de quartier qu'il faut porter toutes les Lettres pour faire sceller : les Offices se portent chez le Garde des Rôles de quartier, chez lequel il faut aussi s'adresser pour avoir les extraits, certificats & radiations des oppositions survenues au sceau des provisions. Les lettres de ratification se portent au Bureau des Conservateurs des Hypotheques, rue Ste Croix de la Bretonnerie, en face de la rue Bourtibourg, même maison que M. Delaleu, Notaire & Secrétaire du Roy : c'est aussi dans ce Bureau qu'il faut s'adresser pour avoir les extraits, certificats & radiations des oppositions survenues au sceau des Lettres.

Tréſorier Général du Sceau de France.

1750 M. de Romieu, rue neuve des petits Champs, près la place des Victoires.

Son Bureau, rue de la Vrilliere, *dans lequel on retire les Lettres quand elles ſont ſcellées.* M. Romieu d'Hauteville, *Caiſſier général du Sceau*, même maiſon.

Treſoriers du Marc d'Or.

Mrs { Hardouin de Beaumois, rue Ste Anne, vis-à-vis les Nouvelles Catholiques. / Chupin, rue Chapon.

Mrs { Cromot, Chevalier de l'Ordre du Roy, rue Cadet, *ou* à la Cour. / Millet, re St Hon. chez M. de Boullongne. } *Contrôleurs.*

Sécretaires du Roy Gardes-Minutes & Contrôleurs des Expéditions de la Grande Chancellerie de France, MESSIEURS,

Janvier, { Pommyer, *Garde-Minute*, rue de Paradis, vis-à-vis l'Hôtel de Soubiſe. / Chiquet, *Contrôleur*, rue S. Paul.

Avril, { Le Begue, *Garde-Minute*, rue Hautefeuille. / Hemard, *Contrôleur*, rue des Fontaines, près le Temple.

Juillet, { Le Beuf, *Garde-Minute*, rue de la Harpe, près la rue du Foin. / Carpot, *Contrôleur*, Place Royale.

Octobre, Trinquand, *Garde-Minute*, rue des Gravilliers.
Le Fouin de Bauterne, *Contrôleur*, rue des Foſſés Montmartre.

Premier Secretaire de M. le Chancelier.

M. Borot, à la Chancellerie.

Aumônier du Conſeil & de M. le Chancelier.

M. l'abbé Bottée, à la Chancellerie.

Premier Secrétaire du Sceau, & de la Chancellerie.

M. Petigny, cloitre Notre-Dame, ou en Cour.

Aumônier de la Grande Chancellerie.

1763 L'Abbé Royer, rue neuve Saint Roch.

Huiſſiers ordinaires du Roy en ſa Grande Chancellerie.

1743 Camuſat, *Doyen*, rue des Prouvaires.
1753 Farmain, rue St Antoine, vis-à-vis la v^lle r^e du Temp.
1760 Mes Vanneſſon, rue d'Orléans, au Marais.
1762 Detienne, rue des Foſſez S. Germain l'Auxerrois, cul-de-ſac Sourdis.

Honoraires.

Me Lourdet, rue de la Tiſſéranderie, coin de la r^e des Coquil.
M^e Le Blocteur, rue de la Vrilliere.

Ces Huiſſiers & ceux aux Conſeils du Roy ont ſeuls le droit de mettre à exécution tous les Arrêts & Jugemens des Conſeils du Roi, & des commiſſions du Conſeil ; ainſi que de faire les Oppoſitions au Sceau, comme il eſt marqué ci-devant. Leur Bureau, commun avec les Huiſſiers aux Conſeils, eſt r^e Dauphine.

Chauffe-cire de la grande Chancellerie de France, & des Chancelleries près les Cours ſupérieures.

1762 Pelé de Saint-Pierre, rue de la Verrerie, au coin de la rue des Coquilles.
Vata de Pennedepie, *vétéran*, rue Aumaire, près S. Nic. des Ch.

Fourier.

Sainſon, Prevôt Royal de Triel, à Triel.

Cirier.

De Saint-Gilles, rue Plâtriere, *pour les deux Semeſtres.*
De Saint-Gilles, fils, *en ſurvivance*, rue S. Dominiq. S. Michel.

Portes-Coffres.

Semeſtre de Janvier, Bernard, rue du Temp. près la r^e Portefoin.
Semeſtre de Juillet, Pelé de Saint-Pierre, rue de la Verrerie, au coin de la rue des Coquilles.
Berteau, *Meſſager de la Grande Chancellerie & ſuite du Conſeil*, rue des mauvais Garçons S. Jean. C'eſt lui qui fait ſceller & délivrer les Arrêts du Grand-Conſeil.
Regnard, de la Faculté de Paris, *Médecin de la grande Chancellerie*, rue S. Antoine, près le Marché.
Chambaud, *Apoticaire ordinaire du Roy dans ſa Chancellerie*, rue St Antoine, vis-à-vis la rue Couture Ste Catherine.

Tous ces Officiers de la Grande Chancellerie jouissent des mêmes Priviléges des Commensaux de la Maison du Roy, suivant les Déclaration & Edit vérifiez en la Cour des Aydes de Paris.

M. Bronod, *chargé pour recevoir les Finances, droits de mutation & autres attachés à l'état & office de Garde des Sceaux de France*, rue Hautefeuille, vis-à-vis la rue des Poitevins.

SEGRE'TAIRES DU ROY.

LE ROY.

MESSIEURS,

1718.

CArpot, *Doyen*, Place Royale.

1719.

Verduc, *Soudoyen*, rue nᵉ des petits Cn. près les Capucines.

1721.

Paris de Montmartel, *ancien*, rue nᵉ des pᵗˢ Champs Richelieu.

Paris du Verney, *ancien*, rue S. Louis, au Marais.

1722.

Trinquand, *Officier*, rue des Gravilliers.

Bergeret, *ancien*, rue de Richelieu, près la Fontaine.

1723.

Lebeuf, *Syndic*, rue de la Harpe, près la rue du Foin.

1725.

Le Foüin de Bauterne, *Officier*, rue des Fossez Montmartre.

S.C. Bernard, rue de Richelieu.

1729.

Devillette, rue de Vaugirard, Hôtel d'Elbeuf.

Hemart, *Trésorier du Marc d'or*, rue des Fontaines.

De Vougny, rue du gd Chantier.

1730.

Ducornet, rue & Isle S. Louis.

1731.

Goujond'Iville, rue Beautreillis.

Pommyer, *Greffier*, rue de Paradis, vis-à-vis l'Hôtel Soub.

MESSIEURS,

Bronod, rue Sᵗᵉ Avoie, près l'Echelle du Temple.

Verzure, rue S. Denis, près les Filles S. Chaumont.

Geoffroy, rue des 2 Portes S J.

Randon de Maffane, rue de Richelieu, près la Fontaine.

1732.

Auvray, rue neuve S. Merry, vis-à-vis la rue du Renard.

Masse, rue S. Martin, à l'Hôtel de Vic.

Paignon d'Ijonval, rᵉ Bardubec.

Aubin, rue Simon-le-Franc.

Perrinet du Pezeau, rᵉ du Faub. Sᵗ Hon. près la rue d'Anjou.

Et. P. Boucher, rue Vivienne.

1733.

Nourry, rue Baillette, ou à Chaillot.

1734.

Bobet, rue des Jeuneux.

1735.

Pelet, *à Bordeaux*.

Cottedefert du Chesnoy, rue des Fossez de M. le Prince.

Cochepin, rue Sᵗᵉ Avoie, vis-à-vis la rue du Plâtre.

Davignon, rue de la Sourdiere.

1736.

Gouttard, *à Vernon*.

Taillepied, rue Poissonniere.

Rousseau, rᵉ N. Dame des Vict.

Cauſſe, rue de Condé.

Narcis, rue & pˢ le pet. Sᵗ Ant.

1737.

Gigault, *Syndic*, rue Coqhéron.
Romieu, rue de la Cr. des ps Ch. près la Pl. des Victoires.
Brullel, à S. Victor.
Doyen, rue des Mauv. paroles.

1738.

Eynaud, Quay de Conty.
Le Breſt, rue de l'Arbreſec.
Prevoſt, rue des bons Enfans.

1740.

Le Meteyer, re Michel-Comte.
Haudry, rue du Bouloy.
Fauveau, rue de Cléry.
Faillolle, rue de la Juſſienne.
Janon de Souſigné, re S. Marc.
Cabanel, rue de Richelieu.
De Malezieu de Mennetil, cour de l'Arſenal, ou *à Valencien.*
Thouars, *Rouen.*

1741.

Guiller, rue Ste Croix de la Br.
De Comblès, *Lyon.*
Fabus, rue Vivienne.
Houc, *à la Martinique.*

1742.

Mangot, *Syndic*, à l'entrée du Fauxbourg S. Martin.
Le Semelier, *Rozoy.*
Roger, rue neuve S. Merry.
Chavet, rue Chriſtine.
De la Porte, Pl. des Victoires.
Dumas, rue ne des ps Champs.
Chiquet, *Syndic*, rue S. Paul.

1743.

Briet de Rainvillers, *Abbeville.*
Babaud de la Chauſſade, rue Charlot, au Marais.
Quinette de la Hogue, *à Granville.*
Guyon, rue Thibotodée.
Serre de Saint-Roman, rue Vivienne.
G. Gitton de la Ribellerie, quai d'Anjou, Ile Notre-Dame.
Sonnet de la Tour, rue du Battoir.

1744.

Judde, rue Ste Marg. F. S. G.
Genays du Chail, *Fontenay-le-Comte.*
Le Begue, *Syndic*, rue Hautefeuille.
Bourlier de Liſle, rue Baillette, près la Monnoie.

1745.

Harouard, *à la Rochelle.*
Raymond, rue de Richelieu.
Mocquet, rue des Tournelles, vis-à-vis les Minimes.

1746.

Lemoine, rue Coqhéron.
Gaudin, rue S. Th. du Louvre.
Caron, rue S. Sauveur.
Blondeau, Q. de la Tournelle.
Leſcarmotier, rue N. Dame des Victoires.
Rigal Caulet, rue de l'Homme-armé.

1747.

Duval de l'Epinoy, re d'Antin.
Gillet, rue de Richelieu.
Maiziere, rue Phelipot.
De la Haye de Bazinville, rue de Vendôme, au Marais.
De May, rue St Honoré, près la rue de l'Echelle.
Lefebvre de Chailly, rue du Chaume.
Remy de Cantin, re Beaubourg, près la rue des Gravilliers.
Le Sénéchal, *Syndic*, rue des blancs Manteaux.

1748.

Beaudet de Morlet, rue neuve des petits Champs
Chendret, rue neuve des petits Champs.
Fillieul, rue Vivienne.
Bergeret de Frouville, rue de Vendôme, au Marais.

Calabre, rue du Bout-du-monde.
Gougenot de Croisſy, rue de Condé, vis-à-vis la rue du petit Lion.
Soyer, rue St Antoine, vis-à-vis la rue de Fourcy.

1749.

Marie, en Cour, *ou* rue des vieux Auguſtins.
Bourdin de la Barre, rue du Temple, vis-à-vis l'Hôtel Soubiſe.
Le Gras de la Charmotte, rue de Cléry.
Saint-Martin, rue des Enfans rouges.
Millin, rue n^e des bons Enfans.
Mabille, rue St Honoré, près le cul-de-ſac de l'Orangerie.
Gondouin, rue Portefoin.
Veron, rue Bertinpoirée.
Griſot de Bellecroix, grande rue S. Martin, près la Grille, à l'Hôtel de Chépy.
Bozonat, rue n^e S^t Euſtache.
Pelletier, rue Bergere.
Harvoin, rue du Roy de Sicile, près le petit St Antoine.

1750.

Mart. Boucher, rue S. Thomas du Louvre.
De Flandre de Brunville, rue n^e des petits Champs, vis-à-vis le Contrôle Général.
Mouchard, rue Montmartre, près S. Joſeph.
Levy, *Nantes.*
Potor, rue Chapon, du côté de la rue du Temple.
Gauthier des Preaux, rue de Richel. vis-à-vis la rue S. Marc.
Vaultier, rue Poiſſonniere.
Berthrand, rue Cadet, porte Montmartre.
Penaud, *à l'Iſle de Ré.*
Jodrillat, rue des bons Enfans.

1751.

De Cuiſy, rue de Cléry.
Sallier, rue du petit Muſc.
Nau, rue neuve S^t Euſtache.
Verani de Varenne, rue neuve S. Paul.
Poan, rue Ste Croix de la Bret.
Broſſin de Fontenay, *Alençon.*
Parſeval, rue des Filles S. Th.
Le Roy, rue Montmartre, près S. Joſeph.
Rolland de Fontferriere, rue de Richelieu.
Gigot, Hôtel de Bretonvilliers.
Duvelaer Dulude, rue N. Dame des Victoires.
Le Duc de Mazarin, rue de Bourbon, Faub. S. Germain.
Macé, rue des Barrés, Hôtel Terriat.
Le Mercier, rue du Mail, près La Place des Victoires.
Rouſſel, rue des petits Champs, près la rue d'Antin.

1752.

De Lorbehaye, rue Traverſiere, butte S. Roch.
Michel, *Nantes.*
Delalot, rue du Four, F. S. G.
Camps de Bourneville, rue n^e St Auguſt. près la rue de Rich.
De Saint-Laurent, rue du gr. Chantier, au Marais.
Sauvaige, rue de Buſſy.
Guiller d'Hericourt, rue Croix des petits Champs, au coin de la Place des Victoires.
Crignon de Bonvalet du petit Bois, *Orleans.*
Leroy de Senneville, rue des mauvaiſes Paroles.
Paſquetaye du Ronzay, *Angers.*
Hebert, rue des Moulins, butte S. Roch.
Phelippes, *Orleans.*

Carré, *la Rochelle.*
Thoré, rue des blancs Mant.
Chevalier, *à Verſailles.*

1753.

Gin, cour de l'Archevéché.
De Villantroye, rue Barbette.
De Laleu, rue Ste Croix de la Br.
G. C. De Laleu, rue Ste Cr. de la Br. au coin de la re du Puits.
Bonneau, rue Royale, Pl. R.
Roux, rue d'Anjou, près la rue Dauphine.
Le Couteulx, *Rouen.*
Merey, rue du Mail.
Barally, rue Feydeau.
Choulx de Buſſy, rue S. Louis au Marais.

1754.

Brochet du Jarrier, rue neuve Ste Euſtache.
Couvret, rue de Richelieu.
Dufour, rue de l'Univerſité, vis-à-vis l'hôtel d'Aligre.
Groſſart de Virly, rue neuve des petits Champs.
Boiſneuf, rue Michel-Comte; *à Pâques*, rue du Temple, vis-à-vis la rue Chapon.
Meulan, rue & près les Capucines.
Devin de Fontenay, rue neuve des petits Champs.
Belhomme de Glatigny, *Rouen.*
De la Bruyere, rue S. Honoré, près les Capucins.

1755.

Collet de Beauvais, *Alençon.*
Tiſſet, rue d'Anjou, près les Parties Caſuelles.
Dedelay de la Garde, place de Louis le Grand.
Boucher, rue Poupée Ste André.
La Serre, rue du Faub. S. Martin, près S. Laurent.
Thevenin, rue neuve des petits Champs.
Dubrocard de Barillon, rue & près la fontaine des vieilles Audriettes.
De Floiſſac, rue Ste Anne S. R.
Jacqué du Seuil, *Mayenne.*

1756.

Canette, *Amiens.*
Tiry d'Holbach, rue Royale, butte S. Roch.
Waubert d'Herchu, rue de Vantadour.
Damours, rue des Foſſez S. Germ. près la rue du Roule.
S. C. Lévié, rue de la Vrilliere, près la Place des Victoires.
Domilliers de Theſſigny, cul-de-ſac S. Faron, re de la Tiſſ.
Michel, re du Faub. St Honoré.
Puiſſant, rue S. Marc.
La Borde, rue Grange Bateliere.
Gayet de Sanſale, rue & vis-à-vis le petit St Antoine.
Pageaut, rue Sainte Avoye.
D'Aucourt, rue Vivienne.
Charpentier, rue Comteſſe d'Artois, près la rue Montorgueil.

1757.

Alixand de Maux, cour du gr. Ecuyer, aux Tuileries.
Sutaine, *Reims.*
De Viſmes, rue de Richelieu, près la Bibliotheque.
Mazade de Saint-Breſſon, rue neuve des Capucines.
Raynal, rue Ste Avoie, près le Notaire.
Dupont, re des Prêtres S. Germain l'Auxerrois.
Moreau, rue des Juifs, au coin de la rue du Roi de Sicile.
Durand, rue de Seine S. Germ.
Bourdelet, au petit Carouſel, ou Hôtel des Fermes.
Le Blanc de Châteauvillars, rue des trois Piſtolets.

Maupaſſant, rue de Buſſy.
Charet, *à la Rochelle.*
Remond de Montmor, rue de l'Univerſité.
Rouſſeau, Place S. Sulpice, S. G.
Germain, rue de la Verrerie, près la Roſe blanche.
Moüette, rue de la Harpe, au coin de la rue des 2 Portes.
Dounan, rue St Honoré, vis-à-vis les Capucins.
Coquinot, rue du gr. Chantier.

1758.

De Juſſieu, rue des Bernardins.
Chrétien de Fumechon, *à Fumechon en Normandie.*
Binet de Boiſgiroult, à Sainte Croix de la Bretonnerie.
Paſcaud, rue d'Argenteuil.
Geoffroy de Villemain, rue St Hyacinthe, porte S. Michel.
Bouret de Valleroche, rue de la Magdeleine, Fau^b. St Hon.
Paporet, rue des Rats, Pl. M.
Delaage, rue Coqhéron.
Gerbier de la Maſſilaye, Quay des Théatins.

1759.

Foucault, *à Nantes.*
Mahé de la Bourdonnois, rue Férou S Sulpice.
De Caze, rue & barr. blanche, chauſſée d'Antin.
Bellanger, au coin de la rue des Noyers.
Giambone, rue Mauconſeil, ou rue du Roule.

1760.

Caulet d'Hauteville, rue Saint Antoine, près le Marché.
Loyſon, *à Meaux.*
Gougeon de la Binardiere, *à Alençon.*
Godde, *à Amiens.*
Chalut de Verin, rue & porte St Honoré.
Maſſon, rue du Temple, vis-à-vis l'hôtel de Montbas.
Devin, rue neuve S. Merry.
Le Normant d'Etioles, rue Grange Bateliere.
Ligier de la Prade, rue neuve S^t Euſtache.

1761.

Godot de la Bruere, rue neuve S^t Euſtache.
Darjuzon, rue Clogeorgeot, près la rue Sainte Anne.
Deſprez, rue neuve S. Merry.
Gaulard, rue . . . .
Behic, rue des deux Portes S. Sauveur.
Bourgongne, rue de la Croix des petits Champs.
De Laage, rue Coqhéron.
De Fays, cloitre S Merry.
Hermier de Landrimont, rue du Mail, vis-à-vis l'hôtel des Chiens.
Le Blanc de Pommard, rue St Honoré, près S. Roch.
Girard, rue Bethizy.
J. Ch. Levié, r^e de la Feuillade.

1762.

Bathailhe de Francès, Place Vendôme.
Midy Duperreux, *à Rouen.*
Clouet, rue Ste Anne, butte Saint Roch.
D'Arboulin, rue Poiſſonniere.
Rodier, à la Cour; à Paris, rue Taranne, Fauxbourg S. Germain.
Bilieheu, quai de Bourbon, vis-à-vis le Pont rouge.
Benoiſt de la Mothe, rue du Boulloy.
Boiſſel, rue d'Enfer S. Michel, près les Chartreux.
Modeux de Saint-Waſt, rue St Honoré, vis à vis les Jacobins.

1763.

Fizeaux de Clemon, rue Saint Honoré, près les Jacobins.
Arnaud, rue Couture Ste Cath.
Riquet, rue Saint Honoré.
De May, rue Saint Honoré.
De Villiers, à la Cour, *ou* rue du petit Muſc.
Corpelet, rue des Bernardins.
Dupont, rue des Ballets, hôtel de la Force.
Regnault, rue de la Feuillade.
Laſalle de Dampierre, rue des Ballets, hôtel de la Force.
Maillet, rue de Bracq.
Macquer, rue Salauconte.
Prevoſt, place des Victoires.
Ratton, rue Aumaire.
De Saint-Amand, rue S. Marc.
Poultier, rue Ste Avoie.
Lawleſs, rue Pierre-Sarrazin.
Trablaine de Candi, re de Condé.
Marin, quai de Conti.
Pignon, re de l'Ortie, ps le Louv.
Martin de Martinfort, rue de la Perle.

1764

Ribes, rue des Filles S. Thom.
Saintmar, re des 4 Fils, au Mar.
J. Henry, rue de la Chanverr.
Paris de Trefond, rue du Parc Royal.
Forceville de Mericourt, Place Royale.
Damiens de Chandenier, rue . .
Al. P. Henry, quai de la Tournelle
Detournyol, rue . . . .
Charbonnier de la Robolle, rue du Bacq, vis-à-vis les Mouſquetaires.
Pidanſat de Mairobert, rue de Richelieu, vis-à-vis la petite Porte de la Bibliotheque.
Deſpaux, rue Thibotodez.
Parſeval, quai de la Tournelle.
Neſme, rue Charlot, au Marais.
Barjac de Renneville, rue St Hon. vis-à-vis les Capucins.
Banchereau, rue de Richelieu, près la rue des Filles S. Th.

Officiers en Charge, MESSIEURS,

Lebeuf, Le Beſgue, Chiquet, Gigault, } *Syndics.*

Mangot, *Syndic.*
Le Sénéchal, *Syndic.*
Hemart, *Tréſorier.*
Pommyer, *Greffier.*

Anciens Officiers, MESSIEURS,

Carpot, *Doyen.*
Verduc, *Sous-Doyen.*
Trinquand.
Le Fouin.

Secrétaires du Roy Receveurs généraux Tréſoriers & Payeurs des Gages des Secretaires du Roy.

1760 Mrs { Gaucherel, rue des Bourdonnois.
1760 { Dényau, cloître S. Germain l'Auxerrois.

Mrs { Godeheult, Faubourg de la Conférence.
{ Valeteau, *à Angouleſme.* } *Contrôleurs alternatifs.*

De Courmont, *Honoraire.*

Garde des Archives des Minutes des Offices de France.

Le ſieur de Beaumont, rue des vieux Auguſtins, maiſon de M. Barangne, Secrétaire du Roi.

Secrétaires du Roy Honoraires, MESSIEURS,

1715 HOgu de la Sauverie, rue . . .
1715 Rouſſel, rue des Roſiers, Faub. S. Germain.
1719 Dallée, rue Thibotodée.
1720 Rameau, rue des Lions.
1720 Laugeois de Saint-Quentin, rue neuve de Luxembourg.
1720 Palerne de la Magdeleine, rue des bons Enfans.
1722 Galiſſet d'Honon, rue S. Dominique.
1722 Goiſlard de Villebreſme, *Châteaudun*.
1723 Maſſon de Pliſſay, rue neuve S^t Euſtache.
1724 Teillier, rue Tictonne.
1724 Laurès, rue de la Verrerie, près les Conſuls.
1728 Dupin, rue Plâtriere.
1728 Coupart de la Blotterie, rue de Richelieu, au coin de la rue des Filles S. Thomas.
1729 Marié, *Amiens*.
1729 Durant de Belguiſe, rue d'Orleans, au Marais.
1732 Dangé du Fay, Place de Louis le Grand.
1732 Judde, rue neuve des petits Champs.
1732 Marſollier des Vivetieres, rue de la bonne Morue.
1733 Davaſſe de Saint-Amarand, rue neuve St Auguſtin, à l'Hôtel de la Valliere.
1735 Menage de Montdeſir, rue Montmartre, vis-à-vis S. Joſeph.
1737 Geoffroy de Vandieres, Pl. de Louis le Gr. *ou* à Epernay.
1737 Houy de Cheverie, rue des vieilles Audriettes.
1738 Gaignat, rue de Richelieu, à l'ancien Hôtel de la Ferté.
1738 Lory de la Bernardiere, à Nantes.

Secrétaires du Roy Tréſoriers Payeurs des Gages & Augmentations de Gages des Chancelleries Provinciales, anciens & alternatifs.

MESSIEURS,

AIX, *Parlement*, { PAlate, *ancien & mitriennal*, rue S. Nicaiſe. Ledagre de Villeneuve, *altern.* cul-de-ſac Guimené.

AIX, *C. des Comptes & Aydes*, { De Billy, rue Vildot, près la rue de Richelieu. Nogüier, à Marſeille.

ARTOIS, *Conſeil Prov.* { Le Febvre de Wadicourt, à Abbeville. Denis, à Arras.

BESANÇON, *Parlement*, { Gaulier, à Saumur. Crignon, à Abbeville.

BORDEAUX, *Parlement*, { Joubert, *anc. & mitriennal*, rue des Mathurins. Sutaine Maillefert, *altern. & mitrien.* à Reims; à Paris, chez M. Perſon, Proc. des Comptes.

BORDEAUX,

BORDEAUX, C. des Aydes, { Ducasse L. / Ducasse J. } rue Taranne, Faub. S. Germain.
BRETAGNE, Parlement. { Bidon, à Nantes. / Rozé, à Nantes.
CLERMONT F. C. des Aydes, { Texier de Montainville, rue neuve des petits Champs Richelieu. / Fontaine de Biré, à la Fleche en Anjou.
COLMAR, Cons. supérieur. { Marigner, rue du grand Chantier au Marais, vis-à-vis l'hôtel d'Argenson. / Georgeon, à Chartres.
DIJON, Parlem. { Faventines, rue S. Marc. / Fournier, rue St Honoré, près les Feuillans.
DOLE, Cour des Compt. & Ayd. { . . . .ancien & mitrienal, rue . . . . / Le Seurre, altern. & trienn. rue de Berry, au M.
FLANDRE, Parlem. { D'Hennin, à Lille. / Desvaux, rue Ste Croix de la Bretonnerie.
GRENOBLE, Parlement, { Tassin de Haut-Champs, à Orleans. / Claret, rue Regratiere, Isle S. Louis.
LYON, Cour des Monn. { Le Dagre du Mardrau, au Mardrau près Clery-sur-Loire; & à Paris, rue des Minimes. / Weleat, rue Poissonniere, vis-à-vis la rue Beauregard; ou à Clermont en Auvergne.
METZ, Parlem. { Bourgeois, à Ligny en Barrois. / Le Prince, au Mans.
MONTAUBAN, Cour des Aydes, { Gendon, rue St Honoré, aux Ecuries du Roy. / Gorjon de Verville, à Doulens.
MONTPELL. Cour des Aydes. { Benezech, à Montpellier. / Touchy, à Montpellier. / Roudil de Berriac, triennal, à Carcassonne.
PAU, Parlem. { Pontus de la Bourdelliere, à Lyon. / Veyre de Sauras, à Annonay en Vivarais.
PERPIGNAN, Cons. supérieur. { Amat, Garde des Sceaux de la Chancellerie, à Perpignan / Le Seuvre, ancien & mitriennal, à Paris. / Meyjouissas, altern. & mitriennal, à Perigueux.
ROUEN, Parlement, { Le Vachier, à Rouen. / Robinet, à Auxerre.
TOULOUSE, Parlem. { Bonami Drossin, rue Portefoin. / Morisse, à Caen

AVOCATS AUX CONSEILS DU ROY.

MESSIEURS,

1738 PUy de Rony, *Doyen*, r^e Montmartre, près la r^e du Jour.
Romieu, rue de la Cr. des p^s Ch. près la place des Vict.
Dufour, L. rue des Bernardins.

1738 Rouſſel, v^lle rue du Temp. près le cul-de-ſac d'Argenſon.
Dupuy, rue du petit Pont, près la rue S. Severin.
Challaye, rue Ste Croix, vis-à-vis la rue Bourtibourg.
Auſonne, rue Tictonne.
Guignace de Chancourt, rue St André, vis-à-vis la rue Pav.
Bocquet de Tilliere, rue S^te Cr au coin de l'Homme armé.
Varlet, rue Ste Croix, vis-à-vis la rue de l'Homme-armé.
Bocquet de Chantrenne, rue du R. de Sicile, près la r^e Tiron.
George de la Roche, rue du Four S^t Euſtache.
Bellard, rue des Prêtres S. Germain l'Auxerrois, au coin de la rue de la Monnoie.
1739 Girodat, rue St André, près la rue Gillecœur.
Combault, rue du Petit Bourbon, près S. Sulpice.
Boucher, rue Poupée St André.
1740 D'Hermand de Cléry, rue du Temple, vis-à-vis la rue Portefoin.
Bronod, rue Beaubourg, près la rue Michel-Comte.
1742 Bontoux, rue des Poitevins.
Perrot, rue de Condé.
Chery, rue S. Pierre, près la Place des Victoires.
1743 Lievrel, rue & vis-à-vis Sainte Croix de la Bretonnerie.
Ragon, rue du Foarre.
1744 André, rue des mauv. Garçons, près la rue de la Verrerie.
Chevalier de la Berthelotais, rue des Bernardins.
Brunet, rue Chriſtine.
1745 Roettiers, rue des Juifs.
1747 Seignoret, rue n^e S. Roch, vis-à-vis la rue d'Argenteuil.
Damours, *Syndic*, rue des Foſſez S. G. près la rue du Roule.
Bouvet, rue & à côté des blancs Manteaux.
Roux, rue d'Anjou, près la rue Dauphine.
1748 Belime, rue du Cimetiere St André.
Hordret, *Syndic*, rue St André, vis-à-vis la rue Mâcon.
Baſly de Villiers, rue du Battoir, près la r^e de l'Eper.
1749 Moriceau, rue Ste Croix de la Br. près la rue des Billettes.
Leyridon, *Syndic*, rue & vis-à-vis la Monnoie.
1750 Mars, *Greffier*, Cloître S. Merry, près les Conſuls.
Godeſcart de Liſle, rue des vieux Auguſtins, au coin de la rue Coquilliere.
1751 Regnard, rue Guénegaud, près la rue Mazarine.
Deſpaulx, rue Thibotodée.
1752 Beyres de Caſtanede, rue Galande, vis-à-vis la r^e du Foarre.
De la Balme, rue Ste Anne butte S. Roch, vis-à-vis le Bureau de la Marine.
Caſſen, rue Montmartre, vis-à-vis la rue de la Juſſienne.
1753 Mariette, rue Simon-le-Franc.
1754 Drou, rue des Roſiers, au Marais.
1754 Moreau de Vormes, rue de Sorbonne, près le paſſage.

1755 Huart du Parc, rue Thibotodeé.
Vidal, rue Hautefeuille, vis-à-vis la rue des deux Portes.
Goulleau, rue S. Martin, près la rue Aubriboucher.
1756 Croville, Quay des Auguſtins, près le Pont S. Michel.
Pelé, rue Simon-le-franc
1757 Jardin rue des grands Auguſtins, près la rue St André.
Greban, rue Regratiere, Iſle Notre-Dame.
Barrau des Rochers, rue de l'Arbreſec, près la r^e Bailleul.
1758 Godineau de Villechenay, rue Saint André, près la rue Gillecœur.
1759 Recoquillé de Bainville, rue Mazarine, p^s la r^e de Buſſy.
Parent, rue de Jouy.
Teillier, rue d'Enfer, près le Luxembourg.
1760 Guilhier, rue du Four S. Germ. près la porte de la Foire.
Duprat, rue de Bourbon, F. S. G. près les Théatins.
1761 D'Augy, rue des Roſiers, près la rue des Juifs
1762 Cochin, rue S. Louis dans l'Iſle, près la rue de la Femme ſans tête.
Rigault, rue Quincampoix, près l'hôtel de Beaufort.
Bouché d'Urmont, rue de la Tiſſéranderie, vis-à-vis la rue des Coquilles.
1763 Auda, rue Courtauvillain, près la rue du Temple.
Dufour J. rue des Bernardins.
1764 Voiſquin, vieille rue du Temple, au coin du cul-de-ſac d'Argenſon.
Du Montier, rue des deux Ecus, près la rue de Grenelle.

Honoraires, Meſſieurs,

1738 Paire de l'Argentiere, ancien Doyen, rue Vivienne.
Rolland, cul de ſac de Guémené.
1739 Faroard, rue des Poitevins.

Rolland, *Clerc de la Compagnie*, rue du petit Pont S. Severin.

GRAND CONSEIL.

M. LE CHANCELIER

Eſt le ſeul Chef & Préſident né de cette Compagnie.

SEMESTRE D'HYVER,

Qui a commencé le premier Octobre 1764, *& finira le dernier Mars* 1765.

PRE'SIDENS.

MESSIRE GUILLAUME CASTANIER D'AURIAC, Chevalier, Conſeiller d'Etat, *Commis par Lettres Patentes de Sa Majeſté pour préſider ladite Compagnie*, en ſon Hôtel, rue de Bourbon, Faubourg S. Germain.

Mrs les Maîtres des Requêtes Ordinaires de l'Hôtel du Roy, Préſidens par Commiſſions,

Pour les mois de Janvier, Février, Mars, Avril, Mai & Juin.

Meſſire Charles René Merault de Villeron, à Villeron, ps Louvre.
Meſſire François Pierre Dedelay de la Garde, rue de Verneuil.
Meſſire Henri François de Boullongne, quai des Théatins.
Meſſire Louis Guillaume de Vilevault, à la Compagnie des Indes.

Pour les mois de Juillet, Aouſt, Septembre, Octobre, Novembre, & Décembre.

Meſſire François Paul Lyon Poulletier de la Salle, rue Culture Ste Catherine.
Meſſire Guillaume Joſeph Dupleix de Bacquencourt, rue Grange Bateliere.
Meſſire Franç. Marie Bruno Dagay de Mutigney, rue de Berry.
Meſſire Antoine Jean-Baptiſte Robert Auget de Montyon, rue du Temple, près la rue Patourelle.

PRÉSIDENS HONORAIRES.

1728 28 *Avril.* M. de Chavaudon, rue de Paradis.
1731 1 *Févr.* M. Durey de Noinville, rue d'Orleans, au Mar.

CONSEILLERS D'HONNEUR, MESSIEURS,

1725 29 *Nov.* De Montholon, Premier Préſident du Parlement de Metz.
1746 9 *Juill.* Joly de Fleury, rue S. Guillaume.
1746 20 *Sept.* Le Bret, Intendant en Bretagne.

CONSEILLERS, MESSIEURS,

1717 22 *Sept.* De Breget, *Doyen*, rue & près S. Victor.
1720 10 *Févr.* Langelé, rue Mazarine, près la porte du College Mazarin.
1721 24 *Mars.* Sallier, rue de l'Oſeille, au Marais.
1729 12 *Mars.* Guignace de Villeneuve, rue des Foſſez & près la Doctrine Chrétienne.
1729 26 *Sept.* Nourry, rue Baillette, ou à Chaillot.
1733 20 *Aouſt.* Canclaux, rue S. Paul, hôtel de la Vieuville.
1735 15 *Juin.* Vacquette du Cardonnoy, rue S. Louis en l'Iſle.
1737 17 *Aouſt.* Langlois, rue neuve Ste Euſtache.
1739 22 *Déc.* Frecot de Lanty, rue des SS. Peres.
1741 21 *Févr.* Vacquette de Lenchere, rue du Pont-aux-Choux, près le Boulevard.
1741 29 *Avril.* D'Alegre, rue du gros Chenet.
1741 13 *May.* Bunault de Monbrun, à Ste Croix de la Bretonn.
1742 3 *Févr.* Mangot, à l'entrée du Faubourg S. Martin.
1743 10 *Sept.* L'Abbé Gougenot, rue de Condé, près la rue du petit Lion.

1744 18 *Juin.* Sorhoüet de Bougy, à S. Victor.
1746 1 *Mars.* Vernier, rue du Chaume.
1748 31 *Janv.* Barrafly, rue Feydeau, près la rue de Richelieu.
1754 14 *Sept.* Michau de Montaran, rue du grand Chantier.
1756 12 *May.* Dupleix de Perle, rue neuve S^t Euſtache.
1760 10 *Sept.* De Reneaulme, rue d'Enfer S. Michel, près les Chartreux.

SEMESTRE D'ETÉ,

Qui commencera le premier Avril, & finira le dernier Septembre.

PRE'SIDENS.

MESSIRE GUILLAUME CASTANIER D'AURIAC, Chevalier, Conſeiller d'Etat, *Commis par Lettres Patentes de Sa Majeſté pour préſider ladite Compagnie*, en ſon Hôtel, rue de Bourbon, Faubourg S. Germain.

M^rs les Maîtres des Requêtes Ordinaires de l'Hôtel du Roy, Préſidens par Commiſſions,

Voyez ci-devant au Semeſtre d'Hiver.

CONSEILLERS, MESSIEURS,

1718 29 *Janv.* Lambert, *Doyen*, rue des grands Auguſtins.
1723 21 *Juill.* Burle de Curban, rue du Jardinet.
1727 29 *Auſt.* De Lier d'Andilly, rue des quatre Fils, au Marais.
1728 14 *Janv.* De Rotrou, Place Royale.
1731 18 *Juill.* Debonnaire, rue des Minimes, Place Royale.
1731 27 *Juil.* Honoré, rue Perdue, Place Maubert.
1732 4 *Sept.* Ridel de Plaineſevette, r^e du Foin, près les Minim.
1737 5 *Janv.* Guillemeau de Freval, rue de la Ceriſaie.
1737 20 *Févr.* Duport, rue S. Martin, vis-à-vis la rue aux Ours.
1737 5 *Juin.* De Maneville, rue Culture Ste Catherine.
1739 22 *Déc.* Michel de Montpeſat, au vieux Louvre.
1750 18 *Mars.* Mignot, Abbé de Scellieres, rue St Antoine, près la rue de Fourcy.
1756 14 *May.* D'Arty, Doyen de Pontoiſe, porte St Honoré près le marché Dagueſſeau.
1757 15 *Mars.* L'Abbé Geoffroy, rue des deux Portes S. Jean.
1761 25 *Avril.* Dufour, rue du petit Bourbon S. Sulpice.
1761 8 *May.* Mauſſion, rue des Enfans rouges.
1761 30 *May.* Chappe, rue Geoffroy-Laſnier.
1761 4 *Juin.* Perrot, quay des Balcons, iſle S. Louis.
1761 8 *Juillet.* Negre Des Rivieres, rue des Lions S. Paul.
1763 30 *Avril.* Martin de Vaucreſſon, rue du Temple, vis-à-vis la rue Chapon.
1764 5 *Sept.* Le Petit de Belaunay, rue du Chaume.

CONSEILLERS HONORAIRES, MESSIEURS,

1697 28 *Mars.* Groux des Fourneaux, rue d'Anjou, au Marais; *ou* à Saint-Per, près Gisors.
1707 6 *Juill.* De Vanolles, Conseiller d'Etat, rue du gr. Chantier.
1713 14 *Juill.* Choppin d'Arnouville, Maitre des Requêtes, Place Royale.
1718 4 *Mars.* Bunault de Frémont, rue des Francs Bourgeois S Michel.
1719 30 *Aoust.* Longuet de Vernouillet, rue de Paradis, au Mar.
1720 23 *Févr.* Bombarde de Beaulieu, rue d'Enfer S. Michel, près le Luxembourg.
1722 28 *Mars.* Pinault des Jaunaux, rue Tiron St Antoine.
1723 12 *Févr.* Choppin de Gouzangré, 1er Président de la Cour des Monnoies, Quay de Bourbon, dans l'Isle.
1727 13 *Mars.* Chassepot de Beaumont, rue Bertinpoirée.
1728 6 *Mars.* Sorhoüet, à S. Victor.
1732 16 *May.* Billard de Vaux, 1er Président du Bureau des Fin. rue du Jardinet, vis-à-vis la rue de l'Eperon.
1735 18 *Janv.* Ladvocat de Sauveterre, rue Bertinpoirée.
1736 25 *Avril.* Merault de Villeron, Maitre des Requêtes, à Villeron, près Louvre.
1736 10 *Sept.* Thiroux d'Esperfennes, Maitre des Requêtes Honoraire, rue Courtauvillain.
1737 28 *Nov.* Mascrany de Château-Chinon, Président de la Chambre des Comptes, rue Charlot, au Mar.
1739 11 *Sept.* De la Michodiere, Maitre des Requêtes, Intendant à Rouen.
1740 27 *Juin.* Doé de Combeault, rue du Puits, près les bl. Mant.
1740 30 *Déc.* Poulletier de la Salle, Maitre des Requêtes, rue Culture Ste Catherine.
1741 7 *Juin.* Bertin, Ministre & Secrétaire d'Etat, rue n^e des Capucines.
1741 7 *Juin.* Dedelay de la Garde, Maitre des Requêtes, rue de Verneuil.
1745 19 *Aoust.* Huë de Miromesnil, Premier Président du Parlement de Rouen.
1747 18 *Janv.* De Cypierre, Maitre des Requêtes, & Intendant à Orleans.
1752 13 *Déc.* Dupleix de Bacquencourt, Maitre des Requêtes, rue neuve Grange Bateliere.
1754 20 *Juill.* Sallier de Romanay, Président à la Cour des Aydes, rue de l'Oseille, au Marais.
1755 4 *Janvier.* De Boullongne, Maitre des Requêtes, quai des Theatins.
1755 4 *Juillet.* Fargès, Maitre des Req. rue des bons Enfans.
1757 12 *Févr.* D'Aine, Maitre des Requêtes, rue Taranne.

1759 9 *Févr.* Auget de Montyon, Maître des Requêtes, rue du Temple, près la rue Patourelle.

GENS DU ROY, MESSIEURS,

1761 De la Briffe, *Avocat Général*, quay des Théatins près la rue des Saints Peres.

1746 Angran, *Procureur Général*, rue des blancs Manteaux, cul-de-fac Pecquay.

17. . . . . *Avocat Général*,

Subſtituts de M. le Procureur Général, MESSIEURS,

1727 Breuzard, *Doyen*, rue Guénégaud, près la rue Mazarine.

1730 Pugeneſt, rue des Poulies.

1740 Clouzier, vieille rue du Temple, vis-à-vis la rue de Bercy.

1741 Berenger de Bourgrobert, vⁱˡᵉ rue du Temple, au-deſſus de l'égoût.

1742 Sollier, rue du Renard S Sauveur.

1748 Henry, rue Sᵗᵉ Anne, butte S Roch.

1749 Mouſſier, quai de Bourbon, île Sᵗ Louis.

1754 Sainfray de Villermont, à Mantes.

1756 Anfrie de la potherie, rue . . . .

1762 La Dainte, rue de la Sourdiere.

1762 Garnier, rue des Prouvaires.

1764 Dizié, rue & Croix des petits Champs, chez le Notaire.

Subſtituts Honoraires.

Mrs { Le Merre, rue de Surenne, faubourg S. Honoré.
Douin, en Cour.
Dande, à Dreux.
Negre des Rivieres, rue des Lions S. Paul.

GREFFIER EN CHEF.

1719 16 *Mars.* Mᵉ Verduc, rue neuve des petits Champs, vis-à-vis la rue de Louis le Grand.

GREFFIERS AU GRAND CONSEIL.

Mes { Vandive, *Greffier de l'Audience*, rue des Lavandieres Sᵗᵉ Op.
Nau, *Greffier de la Chambre*, rue des Prouvaires.
Dejean, *Greffier des Préſentations & Affirmations*, cloître Sᵗ Honoré.

Mᵉ Dupont, *Greffier*, & *Commis à la Recette des Epices & Vacations*, Cloître Sᵗ Honoré.

Lebrun, *honoraire*, à Caen.

Sécretaires du Roy ſervans près le Grand Conſeil.

Mrs { De Baupte, *Doyen*, à Ecrameville près Bayeux.
Guillebert, à Honfleur.
Le Noir, à Boynes en Gâtinois.
Joly, Parvis Notre-Dame, chez M. Carlier, Procureur au Châtelet, ou à Montdidier.
Deſavenelles, à Péronne.

Mrs { Julliot de Fromont, rue de Sorbonne, / Molin, à Lyon. } *Honoraires.*

Premier Huissier du Grand Conseil.

1760 Me Detiene, Ecuyer, *premier Huissier*, rue des fossés S. Germain, cul-de-sac Sourdis.

Trésorier Payeur des Gages du Grand Conseil.

1760 M. Poan, rue Sce Croix de la Bretonnerie.

Contrôleurs, Messieurs,

1762 De la Hogue, *ancien*, rue de la Chanverrerie.
1750 Cadot, *alternatif*, rue S. Victor, vis-à-vis la rue de Seine.
. . . . . *triennal*, rue . . . . . .

Procureurs du Grand Conseil, Maistres,

1711 Foisy, *Doyen*, rue Thibotodée.
1720 Fleurand, rue Montmartre, près Se Eustache.
1722 Cochin, rue des mauvaises Paroles.
1737 Tardif, rue Béthisy.
1736 Chantreau, rue de l'Arbresec.
1737 Gaignant, rue des grands Augustins.
1738 Le Doux, rue Bertinpoirée.
1739 Roy du Vivier, rue des grands Augustins.
1740 Boullancourt, rue des Prouvaires.
1742 Berchet, rue Bertinpoirée.
1742 LePaige, *Syndic par Interim*, rue de la Tiffféranderie.
1743 Roberge, rue des vieilles Etuves Se Honoré.
1748 Foisy le j. rue Thibotodée.
1748 Poriquet, rue Baillette.
1752 Gelez, rue des mauvaises Paroles.
1754 Fournier, rue des deux Boules Sce Opportune.
1755 Le Clerc, rue du Four Se Honoré.
1758 Forgeot, rue Guénégaud.
1759 Carteron, rue des vieilles Etuves Se Honoré.
1763 Hardier, rue Gervais-Laurent, au coin de la re de la Lant.
1764 Dartinville, rue de la Tiffféranderie.

* Les Avocats au Parlement plaident au Grand Conseil.

Huissiers du Grand Conseil, Maistres,

Le Courtois, *Doyen*, rue Grenier S. Lazare.
Carbonier, à Versailles.
Lalbin, Enclos de l'Hôtel d'Aligre, rue Se Honoré.
Le Prestre, rue des Fossés S. G. l'Aux. aux trois Entonnoirs.
Le Vasseur, rue Beaubourg.
Boizot, rue Platriere.
Dubos, rue S. Martin, vis-à-vis la rue Jean-Robert.
Ranquinot Grignon, *Syndic*, rue Guénégaud.
Pigal, rue du Perche.
Fossé, rue de la Mortellerie, au Laurier.
Filz, à Moret en Gâtinois.
Caux, re Montorg. ps le Compas.

Prot, rue des 2 portes S. Sauv.
Richer, rue des Noyers.
Le Cordier, rue S. Martin, vis-à-vis la fontaine Maubué.
Rouyer, à Verſailles.
Boiſſeau, à Montfort-Lamaury.
Loyſon, rue du Champfleury, maiſon de M. de Bourges.
Servant, rue Bardubec.
Chauffart, rue Planche-Mibrai.

Aumônier.

M. l'Abbé Camarec, rue Poiſſonniere.

Médecin, & Chirurgien du Grand Conſeil, Meſſieurs,

Le Thieullier, *Médecin* de la Fac. de Paris, à l'Hôtel de Soubiſe.
Garrigues, *Chirurgien*, rue & près le Fort-l'Evêque.
Gendron, de l'Univerſité de Montpellier, *Médecin ſpargirique*, rue Comteſſe d'Artois, vis à vis la rue de la grande Truand.
De la Croix, *Maréchal des Logis & Fourrier*, rue Saintonge.
De Lacroix, *Concierge-Buvetier*, rue du Chantre St Honoré.
De Lacroix, *Courier & Guide pour les receptions & cérémonies du Grand-Conſeil*, rue du Chantre St Honoré.
Le Mercier, *Imprimeur du Grand-Conſeil*, rue S. Jacques.

PREVOSTÉ DE L'HOSTEL DU ROY.

1747 M. Le Marquis de Sourches, Lieutenant Général des Armées du Roy, Conſeiller d'Etat, *Grand Prevoſt de France*, rue Taranne; à Verſailles, au Château.

Lieutenans Généraux Civils, Criminels, & de Police, par Commiſſion du Roy. MESSIEURS,

1750 Davouſt, rue de la Paroiſſe à Verſailles, tient le Siége à la ſuite de la Cour juſqu'au 1er Avril 1765; & depuis le premier Avril 1765, à Paris, rue Regratiere dans l'Iſle.

1750 Beaſſe de la Broſſe, à Paris rue d'Anjou Dauphine, tient le Siége à Paris juſqu'au 1er Avril 1765; & à la ſuite de la Cour depuis le 1er Avril 1765, rue neuve N. Dame à Verſailles.

1760 M. Greban, *Procureur du Roy*, & Avocat ès Conſeils de S. M. à Paris, rue Regratiere; à Verſailles, rue n^e N. D.

M^rs { Regnault, rue Culture Ste Catherine. } *Procureurs du Roy*
{ Bourdon, à Cambray. } *Honoraires.*

Me du Voigne de Merry, *Greffier en Chef, Receveur des Conſignations, & Scelleur des Sentences rendues au Siége de la ſuite de la Cour*, à Verſailles, rue neuve Notre-Dame.

Lieutenant Général ordinaire d'épée.

M. Lefebvre de Larie, rue Traverſiere Richelieu. En l'abſence de M. le Grand Prevôt, il en fait les fonctions.

Autres Lieutenans d'épée servans près du Roy.

Quartier de Janvier & de Juillet, Mrs { Cornu, à Verſailles, rue nᵉ N. Dame. / Lardier, à Verſailles, rᵉde la Pompe.

Quartier d'Avril & d'Octobre, Mrs { Deneux, à Verſailles, ou Cloît. N.D. / Langandre, à Verſailles, rᵉ Dauphine.

M. Belleville, *Lieutenant ſervant toute l'année*, avec deux Gardes près Monſeigneur le Garde des Sceaux.

Maréchal des Logis.

M. de Malleville de Condat, à Condat ; à Paris, au-bas du Pont S. Michel, chez le ſieur d'Eſcorbiac.

Capitaines Exempts ſervans près du Roy, Meſſieurs,

Quartier de Janvier.

Blot, à Verſailles.
Delaunay, à Chartres.
Gagnon, à Argenteuil.

Quartier d'Avril.

Leroux, rue S. Honoré, hôtel d'Aligre.
Dionis, à Verſailles.
Aumont, à la Fleche.

Quartier de Juillet.

Pichenay Monplaiſy, au petit Montreuil, près Verſailles.
Le Rou de Boiſmenard, à Tournay près Thouars.
Auguſtin, rue Dauphine, à Verſailles.

Quartier d'Octobre.

Fleury, à Verſailles, rue de la Pompe.
Milon, à la Morliere près Mondidier.
Coypel de Baudre, à Ghaources, près Troyes.

Cette Compagnie eſt compoſée de 88 Gardes, ſervans 22 par quartier, d'un Maréchal des Logis, & d'un Trompette ; il y a un Garde détaché pour ſervir Sa Majeſté, auprès & ſous les ordres de chaque Intendant de Province.

M. l'Abbé Martin, *Aumônier*, rue du gros Chenet.

Notaires de la Prevoſté de l'Hôtel, créez à l'inſtar de ceux de Paris, pour la ſuite de la Cour & des Conſeils du Roy.

1745 Mes { Bloſſier, rue Satory. / Barat, rue Satory. } à Verſailles ordinairement, & ſuivent alternativement lors des Voyages de la Cour.
1763

Secretaires de M. le Grand Prevoſt.

Mrs { Le Grain, rue des SS. Peres, près la rue de Grenelle. / Belleville, *à la ſuite de la Cour*, rue de la Pompe, à Verſ.

Mᵉ Tértre, *Commis Greffier, Receveur des Conſignations*, rue Saint Honoré, à l'Hôtel d'Aligre.

Mᵉ Ceriſay, *Garde-Scel*, rue d'Enfer S. Landry.

Tréſoriers Payeurs des Gages de la Prevôté de l'Hôtel, V. p. 402.

Procureurs, Maiſtres,

1744 Priſſette, *Doyen*, à Verſailles, rue nᵉ Notre-Dame.
1750 Sergent, rue du Four Sᵗ Honoré.

1750 Minard, rue du Four St Honoré.
1752 Baralié, rue neuve Notre-Dame, à Verſailles.
1753 Champin, à Verſailles, rue de l'Orangerie, près S. Louis.
1754 Porchet, rue . . . . . .
1755 Lefevre, rue de la Tiſſéranderie, près la rue de la Poterie.
1760 Lebon, rue de la Paroiſſe à Verſailles.
1760 Bournizet, rue des Foſſés S. Germain, cul-de-ſac Sourdis.
1762 Chevery, rue d'Orléans S. Honoré.
1763 Fleury, à Verſailles, rue neuve Notre-Dame.
1763 Menot, à Verſailles, rue neuve Notre Dame.

Huiſſiers Audienciers, Maîtres,

Martin^e, *premier Huiſſier Audiencier*, à Pontoiſe.

Huiſſiers du quartier de Janv.

Nicolay, *Doyen*, à Nanterre.
Robinot, à Provins.
Baudet, rue du Four St Honoré.
Texier, à Ricey, près Bar-ſur Seine.

Quartier d'Avril.

Blondeau, à Mantes.
Cardin, rue des Poulies.
Varin de Meſnilgrand, à Verſ.
De Caſtes, à Verſailles, rue neuve Notre Dame.

Quartier de Juillet.

Feuillet, à Montfort-Lamaury.
Dupuis, à Montlhéry.
Boiſvin, à la Chauſſée ſous Marly.

Quartier d'Octobre.

Guillot L. rue n^e Notre-Dame, à Verſailles.
Guillot le j. rue du vieux Verſailles.
Gobailles, à Poiſſy.

Leur Bureau à Paris chez le ſieur Cardin : à Verſailles, chez le ſieur Guillot *L.*

La Juriſdiction de la Prevôté de l'Hôtel connoît en premiere Inſtance, des Cauſes civiles qui lui ſont attribuées par les Edits, Déclarations & Réglemens concernant ladite Juriſdiction, dont l'appel ſe releve au Grand Conſeil ; & ſans appel, de toutes Cauſes criminelles & de Police à la ſuite de la Cour. Les Officiers de la Prevôté de l'Hôtel ont auſſi la manutention de la Police dans les lieux où ſe trouve la Cour ; y font porter les vivres & denrées, y mettent le taux ; connoiſſent des malverſations dans les logemens à la craye, & de tout ce qui concerne les voitures publiques de la Cour.

Les Officiers de la Prevôté ont ſeuls le droit de juriſdiction & d'inſtrumenter, chacun en ce qui concerne leurs fonctions, dans les Maiſons Royales & dépendances, Hôtels d'équipages des Seigneurs, & chez les Officiers du Roy & de la Reine, étans dans leur quartier de ſervice, & Commis des Bureaux des Miniſtres, ès Villes & endroits où la Cour ſe trouve, à l'excluſion de toutes autres Juriſdictions, & jouiſſent des mêmes Priviléges que les Commenſaux de la Maiſon du Roy.

Les Audiences ſe tiennent à Paris le *Mercredi*, & à Verſailles le *Samedi*, au Siége de la Juriſdiction, Enclos de la Geole.

Médecin & Chirurgiens de la Prevôté de l'Hôtel, Meſſieurs;

Le Thieullier, *Médecin* de la Fac. de Paris, à l'Hôtel de Soubiſe.
Recolin, *Chirurgien*, rue des vieux Auguſtins.
Pipelet, *Chirurgien*, Quay des Théatins, à l'Hôtel de S. Severin.
Louſtoneau, *Chirurgien Juré aux Rapports*, rue Satory, à Verſ.
Figarole, *Chirurgien*, à Bordeaux.
Bilbaut, *Chirurgien*, au Roule, Faubourg St Honoré.

Juriſdictions & Tribunaux de Paris.

DAns l'Enclos du Palais, ſont le Parlement, la Chambre des Comptes, la Cour des Aydes, la Cour des Monnoies, la Chambre Souveraine des Décimes, les Requêtes de l'Hôtel, les deux Chambres des Requêtes du Palais, le Bureau des Tréſoriers de France, & la Chambre du Tréſor & Domaine, les trois Siéges Généraux à la Table de Marbre, ſçavoir la Connétablie & Maréchauſſée de France, l'Amirauté, & les Eaux & Forêts: le Bailliage du Palais, l'Election, la Maitriſe Particuliere des Eaux & Forêts, la Maçonnerie, celle du Prevôt général des Monnoies & Maréchauſſées de France, & la Bazoche qui eſt la Juriſdiction des Clercs du Parlement, & le haut & ſouverain Empire de Galilée, qui eſt la Juriſdiction des Clercs de la Chambre des Comptes.

Ceux hors de l'Enclos du Palais, ſont le Grand Conſeil, qui tient ſes ſéances actuellement au Louvre; Meſſieurs y donnent Audience le Mercredi, Vendredi & Samedi, depuis huit heures juſqu'à onze & demie, & jugent les Procès de Rapport à l'ordinaire le Lundi, Mardi & Jeudi, & les Procès de Commiſſaires tous les jours de relevée. On communique au Parquet le Mercredi les Cauſes dans leſquelles Meſſieurs les Gens du Roy doivent porter la parole à l'Audience.

Sous le nom de *Châtelet*, on comprend le Siege de la Prevôté & Vicomté de Paris; & le Siége Préſidial, où Meſſieurs donnent Audience tous les jours de la Semaine, excepté le Lundi. La Chambre Civile, où M. le Lieutenant Civil donne Audience le Mercredi & le Samedi; au Greffe de cette Chambre ſe font les Actes de Tutelles & les Clôtures d'Inventaires. Les Chambres de Police & Criminelle, où ſe donne Audience le Mardi & le Vendredi. Il y a encore l'Audience de la grande Police, qui ſe tient le Vendredi de relevée; & la Chambre de M. le Procureur du Roy, premier Juge & Conſervateur des Arts & Métiers, qui donne Audience le Mardi & le Vendredi.

Il y a une Chambre pour les Affaires de peu de conſéquence, & où il ne s'agit que de cinquante livres & au deſſous, appellée *les Auditeurs*; l'appel des Sentences qui s'y rendent, ſe porte au Préſidial du Châtelet, & s'y juge en dernier reſſort.

JOURNAL DU PARLEMENT.

LA rentrée du Parlement se fait annuellement le lendemain de la S. Martin 12 Novembre, auquel jour Messieurs les Présidens en robes rouges & fourures, tenant leur Mortier, qui est un grand bonnet rond de velours noir, bordé de galons d'or; Messieurs les Conseillers en robes rouges & chaperons fourez, & Messieurs les Gens du Roy vétus de même que Messieurs les Conseillers, après avoir assisté à la Messe solemnelle du Saint-Esprit, qui se dit ordinairement dans la Grand'Salle du Palais, reçoivent les sermens des Avocats & Procureurs.

L'ouverture des grandes Audiences se fait à la Grand'Chambre le premier Lundi d'après la semaine franche de la S. Martin, par un Discours que M. le Premier Président, & un de Messieurs les Avocats Généraux font aux Avocats & Procureurs, après lesquels on appelle les Causes des Rôles des Provinces.

Le Mercredi ou Vendredi suivant se font les Mercuriales par M. le Premier Président, & par l'ancien de Mrs les Avocats Généraux, ou par M. le Procureur Général alternativement. Il y a une Mercuriale le Mercredi ou Vendredi d'après la Quasimodo.

Les Audiences de la Grand'Chambre, où Messieurs les Présidens sont en robes rouges & fourures avec leur Mortier, commencent depuis la S. Martin jusqu'à la Notre-Dame de Mars, & en robes rouges sans fourures depuis la Notre-Dame de Mars jusqu'à la mi-Aoust; mais celles de relevée, c'est-à-dire de l'après-midi, ne commencent qu'au premier Vendredi d'après les Mercuriales: & depuis la Notre-Dame d'Aoust jusqu'à la fin du Parlement, les Audiences se tiennent à huis clos & en robes noires.

M. le Premier Président fait l'ouverture des Audiences de relevée; elles sont continuées par M. le second Président, & ne se closent qu'à la Notre-Dame d'Aoust par M. le Premier Président qui assiste & préside à la derniere de ces Audiences: on ne laisse pas d'appeller le Mardi de relevée des Placets avant le Rôle.

Les Audiences ordinaires de la Grand'Chambre se tiennent le Mercredi, Vendredi & Samedi; mais avec cette différence, que le Mercredi & le Samedi on plaide de petits Rôles, dans lesquels on ne met que des *Réglemens de Juges*, *les Appels des Sentences de Police*, *&c.* au lieu que le Vendredi ce sont ordinairement des Causes considérables.

Les Audiences, *&c.* *Voyez* l'Edition de 1761, page 193.

Premiers Présidens du Parlement de Paris, *depuis* 1344, Voyez l'Edition de 1756, *page* 181.

Avocats & Procureurs Généraux, Voyez l'Edition de 1757, *page* 181.

COUR DE PARLEMENT.

GRAND' CHAMBRE.

PRE'SIDENS.

1763 12 *Nov.* MESSIRE RENÉ NICOLAS CHARLES AUGUSTIN DE MAUPEOU, Chevalier, *Premier*, Hôtel du Ier Préſid. Cour du Palais.

1752 10 *May.* Meſſire Etienne François d'Aligre, rue d'Anjou, Faubourg St Honoré.

1755 10 *May.* Meſſire Louis François de Paule Lefevre d'Ormeſſon de Noyſeau, Place Royale.

1755 10 *May.* Meſſire Jean-Baptiſte Gaſpar Bochard de Saron, rue du Bacq, vis-à vis les Convaleſcens.

1758 9 *Mai.* Meſſire Chrétien François de Lamoignon, rue & barriere de Grenelle.

1758 5 *Sept.* Meſſire Anne Louis Pinon, rue St Antoine, vis-à-vis la rue Percée.

1763 4 *Mars.* Meſſire Armand Guillaume François de Gourgue, rue S. Louis au Marais.

1764 23 *Août.* Meſſire Michel Etienne de Saint-Fargeau, rue Couture Ste Catherine.

1764 28 *Août.* Meſſire René Ange Auguſtin de Maupeou, hôtel du Premier Préſident, Cour du Palais

HONORAIRES.

1736 1er *Juin.* Meſſire Louis le Peletier, Chevalier, *ci-devant Premier Préſident*, rue d'Enfer premiere cour des Chartreux, a donné ſa démiſſion en 1743.

1757 12 *Nov.* Meſſire Mathieu François Molé, Chevalier, *ci-devant Premier Préſident*, rue S. Dominique S. Germain, a donné ſa démiſſion en 1763.

1726 28 *Aouſt.* Meſſire Jean Louis Portail, rue de la Planche.

1732 12 *May.* Meſſire André Potier de Novion, re de la Ceriſaie.

1747 25 *Avril.* Meſſire Guillaume de Lamoignon de Montrevault, rue Payenne.

1747 9 *May.* Meſſire Michel Jacques Turgot. Place Royale.

CONSEILLERS D'HONNEUR NEZ, MESSIRES,

1746 Chriſtophe de Beaumont, Archevêque de Paris, Pair de France, en ſon Palais Archiépiſcopal.

1757 Dominique de la Rochefoucauld, Archevêque de Rouen, *Abbé de Cluny*, & à cauſe de cette qualité, Conſeiller d'Honneur né.

CONSEILLERS D'HONNEUR, MESSIRES,

1740 23 *Mars.* Claude de la Michodiere, rue d'Enfer S. Michel.

1741 18 *Aouſt.* Jacques Louis le Peletier de Montmeillant, ci-devant Préſident de la Deuxiéme des Enquêtes, vieille rue du Temple.

1743 30 *Juill.* Charles Auguſtin de Ferriol d'Argental, Miniſtre Plénipot. de l'Infant Duc de Parme, quai d'Orçai.

1745 19 *Janv.* François Guillaume Briçonnet, ci-devant Préſident de la Troiſiéme des Enquêtes, rue neuve St Auguſtin, près la rue Vivienne.

1750 3 *Aouſt.* Pierre Jacques Moreau de Naſſigny, ci-devant Préſident de la Ier des Requêt. rue Vivienne.

1751 27 *Aouſt.* Charles François Huguet de Semonville, place Royale.

CONSEILLERS, MESSIEURS,

1706 5 *May.* Severt, *Doyen*, quay de Bourbon, Iſle N. Dame.

1706 9 *Juin.* Lambelin, rue Royale, près la place Royale.

1708 23 *May.* Tubeuf, rue Notre-Dame des Victoires.

1708 1 *Aouſt.* Fermé, rue Ste Croix de la Bretonnerie.

1711 20 *May.* Lemée, rue Thibotodé.

1713 24 *Avril.* De Lattaignant, rue du Pas de la Mule, près la Place Royale.

1716 6 *May.* Boucher, *Cl.* Cloître St Honoré.

1717 22 *Janv.* Titon, r^e Poiſſonniere, au-deſſus des 2 Barrieres.

1718 27 *Aouſt.* Langlois, *Cl.* rue des Fr. Bourgeois, au Marais.

1718 30 *Déc.* Paſquier, r^e Bourlabbé, vis-à-vis la r^e du p^t Heurl.

1719 24 *Mars.* Barraly, rue de Gaillon.

1720 19 *Janv.* Le Riche de Chevigné, rue d'Enfer, vis-à-vis le Luxembourg.

1720 31 *Janv.* Mayneaud de la Tour, rue de Richelieu, vis-à-vis la Bibliothéque du Roy.

1720 23 *Févr.* Pellot, rue de Seine, Faub. S. Germ.

1720 11 *May.* Barré, rue des Bernardins.

1720 15 *Juin.* Le Prêtre de Lézonnet, rue de Torigny.

1725 4 *Mai.* Berger de Reſſye, rue des Poulies, à l'ancien Hôtel de Conty.

1725 15 *Aouſt.* De la Guillaumye, rue Saint Honoré, vis-à-vis l'Hôtel de Noailles.

1726 27 *Févr.* De Bretigneres de Saint-Germain, rue Hautefeuille.

1726 23 *Mars.* Roland de Juvigny, rue Charlot au Marais.

1728 23 *Avril.* Poitevin de Villiers, vieille rue du Temple, près le cul-de-ſac.

1730 25 *Févr.* Blondeau, Q. de la Tournelle, près les Miram.

1731 1er *Sept.* De Gars de Fremainville, rue Hautefeuille.

1732 16 *Juill.* Goiſlard de Montſabert, rue . . . .

1733 4 *Mars.* Goiſlard, Cloître Notre-Dame.

1735 18 *Févr.* Chaban de la Foſſe, *Cl.* au Luxembourg, cour des Ecuries.
1735 7 *Juin.* De Beze de Lys, rue des Maçons.
1735 1er *Juill.* Robert de Monneville, rue St Euſtache.
1735 1er *Juill.* Mehée d'Anqueville, *Cl.* rue des bons Enfans, près le Palais Royal.
1735 2 *Sept.* De Tudert, *Cl.* Cloitre Notre-Dame.
1736 17 *Févr.* Terray, *Cl.* rue de Richelieu, près le Boulevart.
1737 25 *Janv.* De Sahuguet d'Eſpagnac, *Cl.* quai Malaquais, au coin de la rue des SS. Peres.
1738 21 *Févr.* Le Noir, *Cl.* rue de Savoie.
1738 13 *Aouſt.* Farjonel d'Hauterive, *Cl.* Cloître Notre-Dame.
1738 5 *Déc.* Chauvelin, *Cl.* rue de Condé.
1738 5 *Dec.* Pourchereſſe d'Eſtrabonne, *Cl.* rue de Tournon.
1739 28 *Aouſt.* Regnault d'Yrval, *Cl.* rue des Marais, F. S. G.

La Grand'Chambre eſt compoſée de M. le Premier Préſident, de neuf Préſidens à Mortier, de vingt-cinq Conſeillers Lais, & de douze Conſeillers Clercs.

M. le Premier Préſident & les quatre anciens Préſidens à Mortier ſervent toujours à la Grand'Chambre, & les cinq autres Préſidens à Mortier à la Tournelle.

Meſſieurs ſervent chacun ſix mois à la Grand'Chambre, & ſix mois à la Tournelle pendant l'année, & ne laiſſent pas néanmoins que d'entrer & de rapporter en la Grand'Chambre ou à la Tournelle, les Procès dont ils ſont Rapporteurs.

Meſſieurs les Conſeillers Clercs ne ſont point de ſervice à la Tournelle, même lorſque la Grand'Chambre eſt aſſemblée, ſoit à la Grand'Chambre, ſoit à la Tournelle pour matiere criminelle.

PRÉSIDENS Honoraires des Enquêtes & Requêtes, ayant ſéance à la Grand'Chambre, MESSIEURS,

1710 22 *Juill.* Henault, ci-devant Préſident à la Premiere des Enquêtes, Surintendant de la Maiſon de la Reine, de l'Académie Franç. & Hon. de celle des Belles-Lettres, & des Académies Royales de Nancy, de Berlin, & de Suede, rue St Honoré, vis-à-vis les Jacobins.
1722 24 *Avril.* Roujault, ci-devant Préſident de la Quatriéme des Enquêtes, rue de l'Univerſité.
1728 15 *Déc.* Poncet de la Riviere, ci-devant Préſident de la Cinquiéme des Enquêtes, rue Ste Anaſtaſe.
1729 17 *Juin.* Ogier, ci-devant Préſident de la Seconde des Requêtes, *très le Roi de Dannemarck.*
1731 4 *May.* Durey de Meinieres, ci-devt Préſident de la II. des Req. rue Poiſſonniere, près le Boulevart.
1731 6 *Sept.* De Frémont d'Auneuil, ci-devant Préſident de la I. des Enq. rue d'Enfer, vis-à-vis le Luxemb.

1734 2 *Sept.* Lelay Comte de Guébriant, ci-devant Préſident de la Premiere des Requêtes, Miniſtre Pléni-potentiaire du Roy en Allemagne, Grand-Croix & Commandeur de l'Ordre de Saint Michel de Baviere, quai & près les Théatins.

1737 6 *Avril.* Olivier de Senozan, ci-dev^t Préſident de la Quatriéme des Enquêtes, rue de Richelieu, vis-à-vis la Bibliotheque du Roy.

1738 20 *May.* De Frémont d'Auneuil du Mazy, ci-devant Préſident de la IIe des Enq.^r^s Royale butte S. R.

1739 12 *Mars.* Gaultier de Beſigny, ci-devant Préſident de la II. des Requêtes, rue des Roſiers, au Marais, hôtel de Pontcarré.

1740 5 *Aouſt.* Maynon, ci-dv^t Préſident de la IV. des Enquêt. rue de l'Univerſ. vis-à-vis la rue de Beaune.

1742 19 *Mars.* De Siry de Marigny, ci-devant Préſident de la IIe des Enquêtes, rue N. Dame de Nazareth, à l'Hôtel de Siry.

1742 12 *Déc.* Le Clerc de Leſſeville, ci devant Préſident de la Ve. des Enquêtes, rue du petit Bourbon, près S. Sulpice, Hôtel de Châtillon.

1744 9 *Déc.* Deſvieux, ci-dev^t Préſident de la Iere des Req.^s rue n^e^ des Capucines, près la place de Vend.

1745 15 *Janv.* De Cotte, ci-devant Préſident de la II. des Requêtes, rue de l'Ortie.

1748 1er *Févr.* Thiroux d'Arconville, ci-devant Préſident de la Premiere des Enquêt. rue des bl Manteaux.

1749 27 *Nov.* D'Hariague, ci-devant Préſident de la Iere des Requêtes, rue Ste Anne, butte S. Roch.

Conſeillers Honoraires à la Grand'Chambre, MESSIEURS,

1703 25 *Avril.* Pinon, rue des Tournelles.

1709 8 *May.* Henin, cul-de-ſac Matignon, près S. Louis du L.

1709 9 *May.* Rulault, rue du Mail.

1711 17 *Avril.* Langlois de la Fortelle, Préſident de la Chambre des Comptes, rue des Fr. Bourgeois, au Marais.

1713 13 *Mars.* Mallet de Chanteloup, Préſident de la Chambre des Comptes, rue Plâtriere.

1713 19 *Juill.* De Chavaudon, Préſident Honoraire au Grand Conſeil, rue de Paradis, au Marais.

1715 23 *Janv.* Renouard, Préſident de la Cour des Aydes, rue S. Louis, au Mar. vis-à-vis la rue des 12 Portes.

1717 8 *Janv.* Roſſignol de Balagny, rue des vieux Auguſtins.

1717 30 *Avril.* Du Pré de Saint-Maur, rue St André, vis-à-vis la rue des grands Auguſtins.

1718 15 *Juill.* Le Pilleur, rue d'Orleans, au Marais.

1718 12 *Aouſt.* De Pontcarré, ci-devant Premier Préſident du Parlement de Rouen, Place Royale.
1718 16 *Déc.* Pichon, rue Hyacinthe, Saint Michel, près le Corps-de-garde.
1719 9 *Juin* Barillon, rue Royale St Antoine.
1719 24 *Mars.* Le Bas Dupleſſis, rue St Ant. près l'H^l de Beauv.
1720 5 *Janv.* Aubry, rue St Honoré, près les Feuillens.
1720 10 *Juin.* Rancher, r^e de l'Univerſ. vis-à-vis l'Hôt. d'Alig.
1720 3 *Juillet.* Mouſle de Champigny, rue de Berry, au Marais.
1721 21 *Févr.* Camus de Pontcarré de Viarmes, Conſeiller d'Etat, rue de Varenne.
1721 21 *Févr.* Rouillé de Fontaine, rue . . . . .
1722 8 *May.* Michau de Montaran, Intendant du Commerce, rue du grand Chantier.
1722 4 *Sept.* De Jaſſaud, rue neuve S^t Euſtache.
1723 30 *Avril.* Le Maiſtre de Saint-Peravy, rue Geoffroy-Lang.
1723 11 *Juin.* Barin de la Galiſſonniere, rue . . . .
1724 3 *Mars.* De Favieres, rue des Tournelles.
1724 1er *Sept.* L'Abbé Macé, Cloître Notre-Dame.
1725 19 *Déc.* De Godeheu, rue S. Nicaiſe.
1726 9 *Aouſt.* Turgot de Saint-Clair, rue St Antoine.
1726 30 *Aouſt.* Feydeau de Marville, Conſeiller d'Etat ordin. rue de Verneuil.
1727 11 *Janv.* De la Live, rue de Richelieu, près la r^e S. Marc.
1728 30 *Janv.* Aymeret de Gazeau rue du Plâtre Sainte Avoie, près la rue de l'Homme armé.
1728 30 *Avril.* Le Comte des Graviers, rue des Tournelles.
1728 30 *Avril.* Amyot, rue de la Chauſſée des Minimes.
1729 24 *Mars.* Petit de la Villoniere, rue S. Claude, au Marais.
1729 7 *Avril.* Delpech de Méréville, rue des SS. Peres, Fauxbourg Saint Germain.
1730 19 *Juill.* De Selle, rue des Foſſez Montmartre.
1731 8 *Janv.* De Maiſſat, rue Bardubec.
1731 16 *Mars.* Thevenin de Tanlay, rue des Enfans rouges.
1731 20 *Juill.* Doublet de Bandeville, rue & près Ste Croix de la Bretonnerie.
1732 28 *May.* Du Tillet de Pannes, Préſident de la Chambre des Comptes, rue des Fr. Bourgeois, au Marais.
1732 16 *Juill.* Jacquier de Vieilsmaiſons, rue de Tournon, à l'Hôtel de Ventadour.
1733 21 *Janv.* L'Abbé Fagnier de Vienne, rue de l'Univerſité.
1733 10 *Juill.* De Seves de Flecheres, rue du grand Chantier.
1733 10 *Juill.* Hurſon, Intendant de la Marine à Toulon, Conſeiller d'Honneur au Parlement de Provence.
1733 26 *Aouſt.* Delpech de Montreau, rue Ste Avoie, hôtel de Montmort.

1735 2 *Sept.* Angran, Procureur Général du Grand-Conseil, rue des blancs Manteaux, cul-de-sac Pecquay.
1736 17 *Févr.* Douet de Vichy, rue & vis-à-vis S. Roch.
1736 20 *Déc.* Amelot, Maître des Requêtes Honoraire, cloître S. Benoit, près le passage.
1736 20 *Déc.* Trublet de Nermont, rue S. Dominiq. S. Michel.
1738 6 *May.* Moron de Marnay, rue des Blancs manteaux.
1738 15 *Juill.* Lefebvre de Saint-Hilaire, rue Ste Croix de la Br.

Conseillers Honoraires aux Enquêtes & Requêtes, MESSIEURS,

1740 19 *Janv.* De Verduc de Soisy, rue neuve des petits Champs, vis-à-vis la rue de Louis le Grand.
1740 23 *Févr.* Mallet de Trumilly, rue de Mêlé.
1740 24 *May.* Taboureau des Reaux, Maître des Requêtes, Intendant à Valenciennes.
1742 20 *Juill.* Fraguier, Président de la Chambre des Comptes, rue Geoffroy-Lasnier.
1742 7 *Août.* Dumetz de Ronay, Président de la Chambre des Comptes, rue Culture Ste Catherine, vis-à-vis les Filles bleues.
1744 3 *Juill.* De Lamoignon de Malesherbes, Ier Président de la Cour des Aydes, à la Chancellerie de Fr.
1744 22 *Déc.* De Bérulle, prem. Préſid. du Parl. de Grenoble.
1747 5 *Sept.* Le Mercier de la Riviere.
1748 5 *Juill.* Depont, Maître des Requêtes, rue des francs Bourgeois, au Marais.
1749 4 *Févr.* Le Mairat, Président de la Chambre des Comptes, rue des francs Bourgeois, au Marais.
1751 4 *May.* Trudaine de Montigny, Conseiller d'Etat Intendant des Finances, rue des vlles Audriettes.
1758 21 *Avril.* Paris de la Brosse, Président de la Chambre des Comptes, vieille rue du Temple.

Messieurs les Conseillers d'Honneur & Honoraires, & Messieurs les Maîtres des Requêtes ne sont point de l'Assemblée de la Grand'Chambre, quand elle se tient à la Tournelle.

GENS DU ROY, servans à toutes les Chambres du Parlement.

MESSIEURS,

1746 16 *Juill.* JOly de Fleury, *Avocat Général*, rue S. Guillaume.
1740 12 *Déc.* Joly de Fleury, *Procureur Général* *, rue S. Guillaume, Faub. S. Germ. à l'Hôtel de Créquy.
1755 10 *Mars.* Seguier, *Avocat Général*, rue d'Anjou, au Mar.
1764 27 *Août.* Barentin, *Avocat Général*, rue neuve S. Paul.

* A la Charge de *Procureur Général* est unie celle de *Trésorier Garde des Chartres & Papiers de la Couronne.*

Substituts de M. le Procureur Général, MESSIEURS,

1717 Pierron, *Doyen*, rue des Ecouffes, près la rue des Roſiers.
1720 Taupinart de Tiliere, rue St André, près la rue Pavée.
1723 Boullenois, rue Pavée Saint André.
1725 Duderé de Graville, rue Serpente.
1733 Mauperché de Fontenay, rue Chriſtine.
1740 Bouſſard, rue Ste Croix, vis-à-vis la rue de Mouſſy.
1741 Cottedefert Duchilois, rue des Foſſez de M. le Prince, vis-à-vis la rue de Vaugirard.
1745 Mayou d'Aunoy, r^e de la Mortellerie, près les Audriettes.
1749 De Laurencel, v^lle r^e du Temple, près la rue Ste Croix.
1750 De Villiers de la Berge, rue du Fauconnier, près S. Paul.
1751 Sainfray, rue des Prouvaires.
1759 Davignon, rue de la Sourdiere, vis-à-vis le cul-de-ſac St Hyacinthe.
1759 Brion, rue Ste Croix de la Bret. vis-à-vis la rue des Billett.
1759 Bauvin, rue des deux Ecus, près la rue de Grenelle.
1762 Richard de Valaubrun, rue de Richelieu, près les Filles Saint Thomas.
1762 Joly de Fleury, rue S. Guillaume, Faubourg S. Germain.

Honoraire.

1751 M. Gaultier de Chailly, rue Beaurepaire, p la rue Montorg.

Greffier en Chef Civil, Conſeiller du Roy, ſon Protonotaire.

1717 M. Gilbert, rue de Seine, Faubourg S. Germain.

Greffier des Préſentations.

1748 M. Coupry du Pré, rue de Bourbon, vis-à-vis les Théatins.

Greffier en Chef Criminel.

1748 M. Richard, rue des Roſiers, au coin de la rue des Ecouffes.

Greffier des Affirmations.

1758 Me Potet, rue d'Enfer S. Landry, p^t Hôtel des Coquilles.

Greffier des Préſentations au Criminel.

1764 Me Bernard, rue de la Lanterne.

Notaires & Secrétaires de la Cour, MESSIEURS,

1719 Dufranc, Cour du Palais.
1734 Yſabeau, Q. de l'Horloge, à l'entrée de la Cour de Lam.
1740 Heron de Courgy, rue des Jeuneux.
1763 Maupaſſant, cul-de-ſac de la rue du Paon.
1743 Maupaſſant, *Secrétaire honoraire*, rue des Foſſez S. Bernard.

Greffiers de la Grand Chambre.

1712 Dufranc, Cour du Palais.
1713 Yſabeau, quay de l'Horloge.
1752 Yſabeau de Villiers, rue Hautefeuille, près la rue du Battoir.
1758 Dufranc fils, *en ſurvivance*, Cour du Palais.
1761 Yſabeau de Montval, *en ſurv.* quay de l'Horloge.

(Mes)

Greffiers de la Tournelle & des Dépôts du grand Criminel.

1748 1760 Mes { Le Breton, re de la Harpe, vis-à-vis la re des 2 Port. Fremyn, même Maison.

Greffier Garde-Sacs de la Grand'Chambre.

1762 Me Suzanne, rue Poissonniere.

Greffiers des Dépôts Civils de la Grand'Chambre & des Enquêtes.

1755 1758 Mes { De Saint-Jean, rue de Montreuil, Faub. Se Antoine. Le Ber, rue des Rats, Place Maubert.

1737 Rousselle, *Honoraire*, re de la Monnoie, au pr hl de la Monn.

Greffier Garde-Sacs & du petit Criminel.

1757 Me Guyard, rue de l'Hirondelle, hôtel de la Salamandre.

1709 Me Lancluse, *Honoraire*, rue de la Calendre, vis-à-vis la rue Se Eloy.

Greffiers-Commis au Greffe Civil, MAISTRES,

1736 Langelé, *Doyen*, rue Bardubec.

1740 Sancey, rue du Plâtre S. Jacques.

1744 Sigongne, rue & vis-à-vis la Comédie Françoise.

1749 De Soubzlemoutier, rue & vis-à-vis Sre Croix de la Bretonn.

1750 Lutton, rue Sre Anne, butte S. Roch.

1751 Panet, rue S. Martin, au-dessus de la rue de Venise.

1756 Julienne, rue Se Honoré, près la Barriere des Sergens.

1757 Regnault, rue S. Louis en l'Isle, près le Pont rouge.

1757 Jolimet, rue de Mouffy.

1759 Lhomme, rue S. Denis, au coin de la rue de la Heaumerie.

1760 Marlot, rue Se Antoine, près la petite porte S. Paul.

1760 Gauldrée Boileau, rue du Four Se Honoré.

1761 Dehansy de Neuville, cloître Notre-Dame.

1763 Berthelot, rue de la Poterie, au coin de la rue de la Tissér.

1764 Bottée, rue S. Honoré, près la Barriere des Sergens.

1764 Ginisty, au coin de la rue de la Vannerie, Place de Greve.

1764 Babaud du Mail, rue du Temp. près les Peres de Nazareth.

Honoraires. { Regnard, ancien Doyen, rue du Four S. Germain. Aubertin, Quay de Bourbon.

Greffiers-Commis au Greffe Criminel.

Mes { Duhamel, rue d'Enfer en la Cité, hôtel de Chavigny. Potier, rue S. Christophe, Parvis Notre-Dame. Allart, quai de Bourbon, Isle S. Louis. Prault, rue des deux Portes S. Sauveur.

Me . . . *Contrôleur des Arrêts*, Me Lhuillier, *Commis à la communication des Registres & Minutes du Parl.* rue & près S. Bon.

Me Luce, *Commis à la délivrance des Arrêts*, rue Tictonne.

Huissiers au Parlement, MAISTRES,

1741 2 *Juin.* M. Angely, Ecuyer, *Premier Huissier*, rue neuve S. Paul.

1716 9 *Juillet.* Guillebert, *Doyen*, rue Poupée St André.
1722 1er *Août.* Gadbois, rue & Faub. St Antoine, près le Trône.
1727 1er *Avril.* Mathiere, cour du Palais, vis-à-vis le May.
1727 10 *Déc.* Genſſe, rue de la Harpe, vis-à-vis la rue du Foin.
1732 15 *Janv.* Griveau, rue de la Calendre, près le Palais.
1735 16 *Mars.* Garot, *Syndic*, r^e de la Tableterie, cour de Rouen.
1738 30 *Avril.* Luſarche, rue de la Harpe, vis-à-vis la r^e Poupée.
1741 19 *Janv.* Filz, rue du Croiſſant.
1742 23 *Juillet.* Bauché, rue de Bracq, près la Mercy.
1742 18 *Août.* Liédot, rue des Rats, Place Maubert.
1743 18 *Févr.* Aubin, Quay d'Orleans, vis-à-vis le Pont-roug.
1743 4 *Sept.* Bournigal, rue de Bracq, près la Mercy.
1745 2 *Sept.* Seguin, *Receveur*, rue de la Harpe, vis-à-vis la rue de la Parcheminerie.
1746 3 *May.* Peſchot, *Greffier*, rue de la Calendre.
1747 21 *Mars.* Boyer, rue des Foſſez de M. le Prince, Faub. S. Germ. *de la II. des Enquêtes.*
1747 1er *Déc.* Genevoix, cour Abbatiale de S. Germ. des Prez.
1756 21 *Janv.* Peuvret, rue du Four, Faub. S. Germain.
1757 24 *Nov.* Jarry, rue de la Tournelle, près les gr. Degrés.
1758 2 *Janv.* Doberſecq, rue des Roſiers, Faub. S. Germain.
1758 17 *Août.* Charlier, quay des Aug. au coin de la rue Gillec.
1759 5 *Févr.* Ronſin de Guillerville, rue de la Calendre.
1759 15 *Juin.* Baudouin, quarré du Pont rouge.
1760 6 *Juin.* Sergent, *co-Syndic*, rue d'Enfer, porte S. Michel. *I. des Enquêtes.*
1760 3 *Sept.* Labouret, rue des Rats, Place Maubert.
1761 17 *Déc.* Gennard, rue Tirechape. *de la III. des Enquêtes.*
1763 28 *Nov.* Regnault, rue des Math. près la r^e des Maçons.

Receveurs des Conſignations pour toutes les Juriſdictions, à l'exception des Requêtes du Palais.

Mrs Coquinot, Brillon, Leur Bureau eſt vieille rue du Temple, au-deſſus de l'Egoût.

Commiſſaire-Receveur & Contrôleur Général aux Saiſies Réelles.

1759 M. Binet, rue des Bourdonnois.

M^e . . . . Procureur au Parlement, *Procureur*, rue . . . .

Me Gillard, Procureur au Châtelet, Cloître S. Merry.

Le Bureau eſt rue des Bourdonnois, à l'ancienne gr. Poſte.

Secrétaires de M. le Premier Préſident.

Mrs Bellier, Avocat en Parlement, rue des SS. Peres, entre les rues de l'Univerſité & de Verneuil.
Le Mercier, chez M. le Premier Préſident.

Buvetiers.

Grand'Chambre. . . . . . .
I. des Enquêtes. A. F Pincemaille.
II. des Enquêtes. J. Pincemaille.
III. des Enquêtes. . . . . .

Enclos du Palais.

Conſiergerie du Palais.

Me Ledoux, *Greffier*, rue Saint Honoré, Hôtel d'Aligre.
Taiſſon, *Conſierge.*

Médecins de la Cour, MESSIEURS,

Boyer, Docteur-Régent en Médecine de la Fac. de Paris, Cher de S. Michel, rue S. Dominique, ps la rue du Bacq.
Maloët, *en ſurviv.* rue de Richelieu, ps le cul-de-ſac de Menars.

Chirurgiens de la Cour, Meſſieurs, Foubert, rue de la Monnoie. Veyret, rue de la Sourdiere. Daſtes, *en ſurviv.* de M. Foubert, rue du Bacq, près la Viſitation.

Matrone, Mde Fougerou, *Maîtreſſe Sage-femme*, rue Saint Germain l'Auxerrois.

Tréſoriers-Payeurs des Gages.

Mrs Richard, rue des Roſiers, au coin de la rue des Ecouffes.
Radix de Chevillon, rue du grand Chantier.

Mrs D'Aveſne, *alternatif*, Cl. des Bernardins. De la Ribellerie, *triennal*, rue neuve Ste Catherine, au Marais. Paignon, *ancien*, cloître S. Marcel. } *Contrôleurs.*

Receveur des Amendes.

Me Rouſſeau de Belcourt, rue des Poitevins, près la rue Hautefeuille. Cet Officier contrôle auſſi les déclarations de dépens à toutes les Chambres du Parlement, Cour des Aydes, Cour des Monnoies, Eaux & Forêts, & Requêtes de l'Hôtel *ordinaire*, & les frais liquidez par Arrêts du Parlement, & Sentences des Requêtes du Palais & des Requêtes de l'Hôtel *ordinaire*.

PREMIERE CHAMBRE DES ENQUESTES.

PRÉSIDENS, MESSIEURS,

1749 16 *Déc.* LOuis Guillaume de Chavaudon, rue de Paradis.
1751 7 *Sept.* Pierre Daniel Bourrée de Corberon, re Barbette.

CONSEILLERS, MESSIEURS,

1737 23 *Juill.* Dubois d'Anyſy, *Doyen*, rue des Francs-Bourgeois, au Marais.
1737 3 *Aouſt.* Noblet de Romery, rue des Enfans rouges.
1739 18 *Déc.* Sauveur, *Cl.* rue des petits Auguſtins, F. S. G.
1740 23 *Févr.* Heron, rue de Bracq.
1740 23 *Févr.* Pommyer, *Cl.* rue de Paradis.
1743 6 *Sept.* Berthelot de Verſigny, rue du Mail.
1743 6 *Sept.* De Riviere, rue . . . .
1743 20 *Déc* Del'Averdy, rue des blancs Manteaux.
1745 2 *Avril.* Nigon de Berty, Cloître Notre-Dame.
1745 10 *Déc.* De Glatigny, rue des trois Pavillons, au Mar.

1747 24 *Mars.* Dubois de Courval, rue des Fr. Bourg. au Marais.
1747 29 *Aouſt.* Tubeuf, rue des Roziers, au Marais.
1748 28 *Juin.* Langlois, quai Malaquais.
1749 13 *May.* De Malezieu, *Cl.* vieille rue du Temple, près la rue de Bercy.
1749 22 *Juill.* D'Abos de Binanville, Q. des Balcons, en l'Iſle.
1750 30 *Avril.* Cochin, rue S. Benoît.
1751 30 *Avril.* Bertin, rue Bardubec.
1751 3 *Sept.* Chabenat de Lamalmaiſon, r^e des Foſſ du Temp.
1752 3 *Mars.* Jullien, rue Portefoin, au Marais.
1753 3 *May.* Lambert de Saint-Omer, rue des grands Aug.
1754 13 *Déc.* Trinquand, rue des Gravilliers.
1759 25 *Avril.* Marquette, quai de Bourbon dans l'ile.
1759 31 *Juill.* Bourgogne, *Cl.* rue Bergere.
1760 28 *Mars.* Amelot, rue Vivienne.
1760 18 *Juin.* Maynaud, rue de Richelieu, vis-à-vis la Bibliotheque du Roy.
1760 26 *Août* Michau de Montblin, rue neuve S Paul.
1761 6 *Févr.* Debonnaire de Forges, r^e des Minimes au Mar.
1761 5 *Juin.* De Montholon, rue neuve S. Paul.
1762 9 *Févr.* Anjorant, rue des Fontaines, près le Temple.
1762 2 *Avril.* Talon, rue du grand Chantier.

Me Maupaſſant, *Greffier*, cul-de-ſac de la rue du Paon.

Les Audiences le mercredi & le ſamedi.

DEUXIE'ME CHAMBRE DES ENQUESTES.

PRÉSIDENS, MESSIEURS,

1746 25 *Avril.* ANne Gabriel Henry Bernard de Boulainvillers, rue Notre-Dame des Victoires.
1764 28 *Nov.* Louis Henri Charlet, rue de la vieille Eſtrapade.

CONSEILLERS, MESSIEURS,

1736 7 *Sept.* Chavannes, *Doyen*, rue des Foſſez du Temple, près la barriere.
1737 28 *May.* De Goujon de Thuiſy, rue Guénégaud.
1739 13 *Févr.* Briſſon, rue de Seine, Faubourg S. Germain.
1739 13 *Mars.* Roland de Challerange, rue des Maſſons.
1740 29 *Juill.* Clement de Feillet, rue St André.
1743 8 *Mars.* De Bragelongne, rue neuve S. Paul.
1743 13 *Déc.* Bory, *Cl.* rue Ste Avoie, hôtel de Meſme.
1744 21 *Aouſt.* Chabenat de Boneuil, rue des Francs Bourgeois, au Marais.
1746 13 *May.* Ferrand, *Major*, rue Poulletiere, Iſle N. Dame.
1747 17 *Févr.* De Chavaudon de Saint-Maure, rue des Juifs, derriere le Petit Saint Antoine.
1747 21 *Févr.* Fredy, rue neuve S. François, au Marais.
1747 14 *Avril.* Roualle, Place Royale, du côté de la rue des Minimes.

1747 29 *Déc.* Anjorrant de Tracy, rue Geoffroy-Lasnier, vis-à-vis le cul-de-sac.
1748 4 *May.* Du Puis, rue S. Marc, du côté de la r^e de Richel.
1748 21 *Août.* Lambert, rue Christine.
1749 5 *Août.* Richard de Saint-Nom, *Cl.* Faub. St Honoré, à l'Hôtel de Montbason.
1750 27 *Févr.* De Lattaignant, *Cl.* rue de Berry, au Marais, à l'Hôtel de Polignac.
1751 25 *Juin.* Terré de Barnay, *Cl.* rue du Mail, du côté de la Place des Victoires.
1751 13 *Sept.* Le Roy de Roullé, Place Royale, près la rue Royale.
1755 25 *Sept.* Ferrand *minor*, Chevalier de l'Ordre Militaire de S. Louis, Quay de Bourbon, dans l'Isle.
1758 21 *Avril.* Pasquier, rue Bourlabbé.
1758 5 *May.* Le Pileur de Brevannes, rue d'Orleans, au Mar.
1758 20 *Juin.* De la Guillaumye, rue d'Enfer, près les Chartr.
1759 31 *Juill.* Gayet de Sansale, *Cl.* rue & vis-à-vis le petit St Antoine.
1760 8 *Août.* De la Guillaumye, rue Serpente, hôtel Ferrand.
1761 17 *Avril.* Barillon de Morangis, rue Royale, pl. Royale.
1761 23 *Juin.* Du Pré de Saint-Maur, rue St André, vis-à-vis la rue des Augustins.
1762 20 *Juillet.* Thomé, rue des Maçons, près la Sorbonne.
1760 Me Delaune, *Greffier*, quay d'Orleans, isle S. Louis.

Les Audiences le mercredi & le samedi.

TROISIE'ME CHAMBRE DES ENQUESTES.

PRÉSIDENS, MESSIEURS,

1758 13 *Févr.* Alexandre François de Murard, rue Hautefeuille.
1758 7 *Sept.* Louis Alexandre Angran, rue des blancs Manteaux, près la rue de l'Homme-armé.

CONSEILLERS, MESSIEURS,

1736 17 *Févr.* Brochant du Breuil, *Doyen*, rue Hautefeuille.
1738 21 *Mars.* De Beze de la Belouse, rue des Fontaines, près le Temple.
1739 27 *Févr.* Rousel de la Tour, rue des Rosiers, Faub. S. G.
1739 10 *Mars.* Boula de Montgodefroy, v^lle rue du Temple.
1739 18 *Août.* Duport, rue Beaubourg,
1740 29 *Janv.* Lefebvre d'Ammecourt, rue de l'Université, au coin de la rue du Bacq.
1740 23 *Févr.* De Manneville de Belledalle, rue n^e S. Merry, près la rue Ste Avoie.
1740 23 *Mars.* Nau, rue Patourelle, au Marais.
1740 2 *Avril.* Legras du Luart, rue . . . . .

1740 2 *Déc.* Le Rebours, rue du Bac, coin de la rue de l'Univ.
1741 18 *Aouſt.* Berthelot de Saint-Alban, rue Baſſe du Rempart, du côté de la Place Vendôme, n°. 15.
1742 7 *Sept.* Pinterel de Neufchâtel, au Temple.
1744 15 *May.* Bitaut de Vaillé, rue de Richelieu, près la rue neuve des petits Champs.
1744 22 *Déc.* Titon de Villotran, rue du gros Chenet.
1746 30 *Mars.* Coſte de Champeron, rue des Barrés, Hôtel de Sens.
1746 6 *Sept.* Louvel de Repainville, r^e de Boucherat au Mar.
1747 14 *Mars.* Choart, rue de Meſlé, au Marais.
1747 21 *Avril.* Langlois de la Fortelle, rue des francs-Bourgeois au Marais.
1748 12 *Janv.* Robert de Saint-Vincent, rue Hautefeuille.
1748 20 *Aouſt.* Noüet, rue Poulletiere, Iſle Notre-Dame.
1750 28 *Aouſt.* Titon d'Orgery, quay d'Anjou, dans l'Iſle.
1751 30 *Juill.* Lemaiſtre de Saint-Peravy, rue Geoffroy-Lang.
1751 30 *Juill.* Mauſſion de Candé, rue des Enfans rouges, hôtel de Tallard.
1758 21 *Avril.* Dionis du Séjour, rue Ste Avoie, vis-à-vis la rue du Plâtre.
1761 17 *Juill.* Gueau de Reverſeaux, rue de Vaugirard, cour des Fontaines, au Luxembourg.
1762 26 *Févr.* De Gars, rue Hautefeuille.
1762 27 *May.* Radix, Cloître N. Dame, vis-à-vis le Cadran.

1757 Me Jauvin, *Greffier*, Quay de la Tournelle, vis-à-vis les grands Degrez, Greffier de la Ve. en 1746.

Me Joüault, *ancien Greffier*, rue St Honoré, vis-à-vis le cul-de-ſac de l'Orangerie.

Les Audiences le lundi & le jeudi.

Tous les trois mois, quatre de Meſſieurs les Conſeillers de chaque Chambre des Enquêtes ſont de ſervice à la Tournelle, avec douze de Meſſieurs les Conſeillers de la Grand'Chambre.

Premiere Chambre des Requeſtes du Palais.

PRÉSIDENS, MESSIEURS,

1758 13 *Févr.* RENÉ François Boutin, rue des 2 Boules, près le Chevalier du Guet, *Conſeiller* 31 *Janv.* 1720.
1760 5 *Sept.* Barthélemi Gabriel Rolland, quay des Miramionnes, *Conſeiller* 1749 2 *Septembre.*

CONSEILLERS, MESSIEURS,

1743 5 *Févr.* Peirenc de Saint-Prieſt, *Doyen*, rue de l'Univerſité, du côté de la rue du Bacq.

1751 25 *Juin.* Le Duc, Quay de Bourbon, dans l'Isle.
1762 26 *Mars.* De Chavaudon de Montmagny, rue de Paradis.
1762 14 *Déc.* Aubin de Planoy, rue Simon-le-franc.
1762 31 *Déc.* Caze de la Bove, rue de Louis le Grand.
1763 11 *Mars.* Bruant des Carrieres, rue Poultiere, île S. Louis.
1763 21 *Mars.* Lambert Deschamps de Morel, rue du Jardinet.
1763 14 *May.* Bourgevin de Moligny, *Cl.* rue des Bl. manteaux.
1763 4 *Juin.* Guerier de Bezance, rue Christine.
1763 8 *Juill.* L'Escalopier, rue des francs-Bourgeois, au Mar.
1763 19 *Août.* De Ricouart d'Hérouville, Place Royale.
1764 7 *Août.* De Maupeou, hôtel du Ier Préſid. cour du Pal.
1764 13 *Août.* De Pontcarré de Viarmes, rue de Varennes, Faubourg S. Germain.

Seconde Chambre des Requêtes du Palais.

PRÉSIDENS, MESSIEURS,

1758 13 *Févr.* CHarles Etienne le Moyne, rue du Jardinet; *Conſeiller* 1733 21 *Janv.*
1758 13 *Févr.* Jean Hyacinthe Emmanuel Hocquart, place de Louis le Grand, *Conſeiller* 1747 5 *Sept.*

CONSEILLERS, MESSIEURS,

1743 20 *Déc.* Laurés du Meux, *Doyen*, rue de la Verrerie, près les Conſuls.
1746 30 *Déc.* Drouyn de Vaudueil, rue Beautreillis.
1751 2 *Avril.* Nouveau de Chenevieres, Cloître Notre-Dame.
1754 13 *Déc.* Le Boullanger, rue Culture Ste Catherine.
1758 5 *Sept.* Guyot de Chenizot, rue de Richelieu, près la rue Vildot.
1759 20 *Déc.* Gaultier de Chailly, rue Beaurepaire.
1763 11 *Mars.* Maſſon de Meſlay, rue du Sentier, au coin du Boulevard.
1763 11 *Mars.* De Dompierre d'Hornoy, rue Saint Antoine, près la rue de Fourcy.
1763 11 *Mars.* Richard de Neusy, Place de Vendôme.
1763 19 *May.* Hocquart de Mony, rue neuve des ps Champs, près les Capucines.
1764 11 *Août.* Albert, rue S. Severin, vis-à-vis la rue de la Harpe.
1764 31 *Août.* Freteau, rue S Chriſtophe.

GREFFIER EN CHEF DES DEUX CHAMBRES.

M. Garnier d'Hautebroſſe, cloître S. Benoît.
Me Bouju, *Greffier de la premiere Chambre*, rue Bourtibourg.
Me Ferry, *Greffier de la ſeconde Chambre*, re de la gr. Truanderie.
Me Bailly, *Greffier du Parquet*, rue & iſle S. Louis, vis-à-vis l'arcade de Bretonvilliers.

Me Le Camus, *Greffier des Decrets*, rue de la Croix, derriere le Temple, au coin de la rue des Fontaines.

Me Bouju, *Greffier des Présentations*, rue Bourtibourg.

Me Laulaigne, *Greffier des Dépôts des Requêtes*, rue de Condé, au coin de la rue du petit Lion.

Baron, *Garde-Scel*, rue de la Raquette, faub. St Antoine.

Greffiers à la Peau des deux Chambres des Requêtes du Palais.

MAISTRES,

Herſant, *Doyen*, Quay de l'Ecole.

De Santeul, rue des Gravilliers, près M. Chuppin.

Larcher, rue Tirechappe.

Gomain, rue de Biévre.

Leroux, rue des Foſſés S. Victor, près les Angloiſes.

. . . . . .

Mrs { Gaignat, rue de Richelieu, à l'Hôtel de la Ferté. / Heron de Courgy, rue des Jeuneux. } *Receveurs des Conſignations.*

Me Fremyot de la Roche, Procureur au Parlement *& dudit Bureau*, rue Bailleul.

Huiſſiers aux Requeſtes du Palais, MAISTRES,

1754 Le Nouſtre, *premier Huiſſier*, rue du Plat d'étain.
1729 De la Motte, *Doyen*, rue & montagne Ste Génevieve.
1730 Deſlauriers, rue de Perpignan, en la Cité.
1741 Maupetit, rue du Fouarre, près la rue de la Bucherie.
1746 Le Noble, rue du Four, près la Croix rouge.
1747 Revel, rue des Cordeliers, près la Fontaine.
1751 Huet, rue Beaubourg.
1758 Rouſſeau, rue des Lombards, au Grand Monarque.
17. . . . . .
17. . . . . .

Buvetiers des deux Chambres des Requêtes

Iere Chambre. Dechault, au Palais, à la premiere.
IIe Chambre. Cottin, au Palais, à la deuxieme.

CHAMBRE DE LA MARE'E.

PRÉSIDENT.

MEſſire ETIENNE FRANÇOIS D'ALIGRE, Préſident à Mortier, rue d'Anjou, Faubourg St Honoré.

CONSEILLERS-COMMISSAIRES.

M. Severt, *Doyen* des Conſeillers du Parlement, Quay de Bourbon, Iſle Notre-Dame.

M. Lambelin, rue Royale, près la place Royale.

GENS DU ROY.

M. Malherbe, *Procureur Général*, rue S. Dominique S. Michel.

Mrs { Du Franc, Cour du Palais. / Yſabeau, Quay de l'Horloge. / Yſabeau de Villiers, rue Hautefeuille, près la rue du Battoir. / Du Franc fils, *en ſurvivan.* Cour du Palais. / Yſabeau de Montval, *ſurv.* Quai de l'Horl. } *Greffiers.*

Me Brouſſe, *Procureur* au Parlement, & de la Communauté des Jurez Vendeurs de Marée, rue Ste Croix de la Bretonnerie.

Lamy, *Huiſſier Garde* de la Marchandiſe de Marée, Saline, & Poiſſon d'eau douce, rue du Chevalier du Guet.

Duval, *Notaire* de la Communauté des Jurez Vendeurs de Marée, rue & près le petit St Antoine.

Cette Chambre a la Police générale ſur le fait de la Marchandiſe de Poiſſon de mer, frais, ſec, ſallé, & d'eau douce, dans la Ville, Faubourgs, & Banlieue de Paris, & de tout ce qui y a rapport, & dans toute l'étendue du Royaume, pour raiſon des mêmes Marchandiſes deſtinées pour la proviſion de cette Ville, & des droits attribuez ſur icelles aux Jurez Vendeurs de Marée, qui ont leurs cauſes commiſes directement en cette Chambre.

Le Bureau des Vendeurs de Marée eſt rue de la Chanverrerie.

BAILLIAGE DU PALAIS.

1744 M. Belot, *Bailly d'Epée*, rue des Tournelles, près la Baſtille.

MESSIEURS,

1762 Le Roy, *Lieutenant Général*, rue Saint André des Arts.

17.. Glot, *Procureur du Roy*, Cour du Palais.

1745 Me Loreau, *Greffier*, rue S. Jacques de la Boucherie, au Mortier d'argent.

1764 Simon, *I. Huiſſier*, rue du Mail.

1761 Richard, *Huiſſier Audiencier*, rue de la Calendre, près le Palais.

1764 Robert, *Huiſſier Audiencier*, rue Tirechape, près la rue Bétiſy.

Chauveau, *Juré Expert des Bâtimens, & Voyer*, rue S. Martin, vis-à-vis la rue Oignard.

Les Audiences ſe tiennent le Mardi, Jeudi, & Samedi.

Simon, *Imprimeur du Parlement*, au bas de la rue de la Harpe, à l'Hercule.

Guillaumont, *Tapiſſier ordinaire du Parlement*, du Clergé, de l'Univ. & de la Ville, re S. Jacq. vis-à-vis les murs des Math.

Gripois, *Courier du Parlement, & Guide pour toutes ſortes de Cérémonies*, rue Sainte Anne, près le Palais.

VACATIONS DU PARLEMENT.

LA Cour vacque depuis le 7 Septembre jusqu'au lendemain de la S. Martin, c'est-à-dire jusqu'au 12 Novembre inclusivement, du moins si on excepte la Chambre des Vacations, laquelle est principalement établie pour les matieres provisoires, & autres qui demandent expédition & célérité. Elle ne dure que depuis le 9 Septembre jusqu'au 27 Octobre, veille de S. Simon S. Jude; desorte que depuis ce jour-là jusqu'au 12 Novembre, tout cesse au Palais, & il ne se fait aucun Acte de Judicature.

En Octobre, la Chambre vacque un jour de choix pendant la Foire S. Denis.

Dans le reste de l'année, la Cour, outre les Dimanches & Fêtes solemnelles, n'entre point encore les jours suivans.

En Décembre, le 6, Fête de S. Nicolas.

En Janvier, le 13, auquel on fait la Fête de St Hilaire; & le 28, jour de la mort du St Empereur Charlemagne. L'on entre néanmoins la veille desdits jours à l'ordinaire de relevée.

En Mars, le 22, pour la Procession générale de la Réduction de Paris, que l'on remet le Vendredi d'après Pâques, quand le 22 du mois arrive depuis le Mardi de la Semaine-Sainte, jusqu'au jour de Pâques; l'on entre néanmoins la veille à l'ordinaire.

En May, le 2, Fête de la Translat. de S. Gatien, 1er Ev. de Tours.

En Juin, un jour de choix pour le Lendi ou Foire S. Denis.

En Aoust, le 16, Fête de S. Roch.

Lorsque le Dimanche ou l'une des Fêtes mobiles arrive un des jours marquez ci-dessus, la Vacation de la Cour est remise au lendemain, parce que la Cour ne perd point les Fêtes qui lui sont particulieres.

La Cour n'entre point pareillement les jours de Lundi-gras, Mardi-gras, & des Cendres, & depuis le Mercredi-Saint jusqu'au lendemain de Quasimodo.

La Cour n'entre point depuis le Samedi veille de la Pentecôte, jusqu'au lendemain de la Trinité.

Depuis Pâques jusqu'aux Vacations, lorsqu'une Fête arrive le Jeudi, l'on plaide le Rôle des Jeudis le Vendredi matin à la Grand'Chambre.

Messieurs des Requêtes du Palais vacquent aussi les mêmes jours que le Parlement, parce qu'ils sont du Corps de la Cour, mais ils continuent leur service jusqu'au 28 Octobre: cependant du 14 Septembre jusqu'au 9 Octobre, ils accordent au Parquet des vacations aux Procureurs, pendant lesquelles ils ne donnent point de *Défaut* que sur les matieres provisoires.

Premiers Presidens de la Chambre des Comptes, depuis 1349, Voyez l'Edition de 1756, *page* 200.

Avocats & Procureurs Généraux de la Chambre des Comptes de Paris, Voyez l'Edition de 1757, *page* 201.

CHAMBRE DES COMPTES.

H *signifie* Semestre d'Hyver, *qui commence le premier Janvier, & finit le dernier Juin*; E *signifie* Semestre d'Eté, *qui commence le premier Juillet, & finit le dernier Décembre.*

PRE'SIDENS.

1731 MESSIRE AYMARD JEAN NICOLAY, Chevalier, *Premier*, Place Royale. H-E

1719 } Messire Robert Langlois de la Fortelle, rue des Francs-
1751 } Bourgeois, au Marais. H
Messire J. Bapt. Jos. Langlois de la Fortelle, Conseiller au Parl. *en surv.* rue des Filles du Calvaire, près le Boul.

1721 Messire Jacques François Mallet de Chanteloup, rue Plâtriere St Eustache. H

1724 Messire Jacques Nigot de Saint-Sauveur, rue des Lions S. Paul. H

1736 Messire Antoine Lambert Masson de Meslay, rue du Sentier, près le Boulevart. E

1736 Messire Antoine Charles du Tillet de Pannes, rue de Boucherat, au Marais. H

1745 Messire Pierre Nic. Florimond Fraguier, rue Geoff-Lasn. E

1750 Messire Charles Victoire François de Salaberry, rue Sainte Anne, près les Nouvelles Catholiques. E

1752 Messire François Marie Mascrany de Chasteau-Chinon, rue Charlot, au Marais. H

1755 Messire Louis Charles le Mairat, rue des Francs Bourgeois, au Marais. E

1762 Messire Anne François de Paris la Brosse, vieille rue du Temple, vis-à-vis la rue des Roziers. H

1762 Messire Antoine Bonaventure Rossignol, rue de Richelieu, vis-à-vis le cul-de-sac de Menars; *à Pâq.* rue S. Marc. E

1764 André Gilbert Rouillet de Beauchamps, rue des Roziers, Faubourg S. Germain. E

Président Honoraire.

1747 Messire Claude Gédeon Denis Dumetz de Rosnay, rue Culture Ste Catherine, vis-à-vis les Filles Bleues. E

CONSEILLERS-MAISTRES.

MESSIEURS,

1718 Mandat, *Doyen*, rue du Pont-aux-Choux, au Marais. E

1720 Menjot de Damartin, vieille rue du Temple, à côté de la rue des Francs-Bourgeois, *Survivancier en* 1715. H

1724 Le Roy de Sanguin, rue de Richelieu, près la Fontaine. E

1724 Le Clerc de Lesseville, rue S. Louis, vis-à-vis les Filles du S. Sacrement. H

1724 Charpentier de Voyenne, rue Dauphine. H
1724 Ladvocat, rue Palatine, près S. Sulpice. H
1726 Billet de Muizon, enclos du Temple. E
1727 D'Hozier, Chevalier de S. Michel, vieille rue du Temple, *Auditeur en* 1719. E
1729 Le Boullanger L. rue des francs Bourgeois, au Marais. E
1730 Vallée, rue Barbette. E
1732 De la Baune, rue St Antoine, cul-de-sac de Guimené. *Aud. en* 1720. E
1732 Du Pré de Saint-Maur, rue Michel-Comte. E
1732 Guiller de Gerville, rue neuve St Augustin, au coin de la rue d'Antin. H
1733 Desallier d'Argenville, rue du Temple, près la rue Patour. H
1733 Le Boullanger, P. Quay d'Anjou, près la rue Poulletiere. H
1734 Fremin, rue St Honoré, vis-à-vis les Feuillens. H
1734 Bizeau, rue des Lions, près S. Paul, *Auditeur en* 1704. E
1736 Anger de Chalonge, rue des Fosseyeurs. E
1736 Robert, rue . . . . H
1737 Pean de Mosnac, rue des Jeux neufs. E
1737 Cassini, à l'Obsservatoire. H
1738 Esprit, rue Traversiere, près la rue Clojergeau. E
1738 Mesnart de Clesle, rue Bergere, près les Porcherons. H
1738 Perrotin de Barmond, Chevalier de S. Michel, vieille rue du Temple, au-dessus de l'Egoût. E
1738 Du Beissier de Pizany d'Eden, rue des Martyrs Montmartre. *Aud. en* 1728. E
1738 Lelong de Ligny, rue Geoffroy-Lasnier. *Aud. en* 1731. H
1739 Pericard, quay de Bourbon, près la r^e de la Femme-sans-t. E
1740 Titon, Quay de Bourbon, Isle Notre-Dame. H
1740 Perrot, rue S. Louis, dans l'Isle, au coin de la rue Regratiere, *Correcteur en* 1718. H
1742 Portail, vieille rue du Temp. au coin de celle S. François. E
1742 De Berny, rue de Cléry, près la rue Montmartre. E
1742 De Heman, Quay des Balcons, près la rue Poulletiere. E
1743 Gohier de Neuville, rue Basse du Rempart, n° 13. *Auditeur en* 1735. E
1744 Hariague, rue Ste Anne, près les Nouvelles Catholiq. H
1744 Le Normand de la Place, cul-de-sac S. Thomas du Louv. H
1744 Serre de Saint-Roman, rue Vivienne, près la rue Colbert. H
1744 Henry, rue de la Cerisaie. *Auditeur en* 1727. H
1744 Davy de Chavigné, rue des Prêtres S. Paul *Aud. en* 1730. E
1745 Clement de Boissy, rue St André, vis-à-vis la r^e des August. E
1746 Desallier d'Argenville P. rue du Temple, p^s la r^e Patour. H
1746 Remy, rue de la Vrilliere. *Auditeur en* 1742. H
1747 De la Croix, rue Bertinpoirée. E
1747 Daguin de Launac, rue neuve de Luxembourg. H

1748

1748 Daguin de Villette, rue neuve de Luxembourg. E
1748 Callini de Thury, à l'Obſervatoire. H
1749 Bizeau, P. rue des Lions S. Paul. H
1749 Couſinet, vieille rue du Temple, vis-à-vis le cul-de-ſac d'Argenſon. *Auditeur en* 1741. E
1749 Le Blanc de Chateauvillard, Hôtel des Invalides. H
1750 Blanchebarbe de Grandbourg, rue de la Vrilliere, hôtel de Toulouſe. E
1752 Loiſſon de Guinaumont, rue de Cléry. H
1752 Gohier de Valcour, rue du Faubourg S. Martin, vis-à-vis S. Laurent, n° 9. *Auditeur en* 1736. E
1753 Freteau, rue S. Chriſtophe. E
1753 Denis de Riancey, Quay de Bourbon, Iſle N. Dame. H
1754 D'Aligé de St Cyran, rue St Antoine, près la rue Royale. H
1754 Coquille, rue du Murier, près la r^e S. Victor. *Aud. en* 1743. E
1755 Durant, rue du Sentier, près le Boulevart. *Aud. en* 1740. H
1755 Legrand de Vaux, rue Vivienne. H
1755 Le Marié d'Aubigny, rue du Puits, près les Blancs-mant. E
1756 L'Hoſte de Beaulieu, r^e S. Victor, vis-à-vis la r^e des Bern. H
1756 De Jacquerye, rue neuve Saint Euſtache, vis-à-vis l'hôtel de Carignan, *Auditeur en* 1745. E
1756 De Vigny, cul-de-ſac des Hoſpitalieres de la Pl. Royale. *Aud. en* 1740. H
1758 Nigot de Saint-Sauveur, rue du Murier S. Victor. H
1759 Le Boullenger de Capelles, rue neuve S. Paul. E
1759 Moreau de Verneuil, rue des Barrés, près l'Avémaria. H
1759 Lelong, rue du Chaume. H
1761 Ladvocat, rue Palatine, près S. Sulpice. H
1761 Devin de Fontenay, rue neuve des petits Champs, hôtel du Contrôle général. E
1761 Levavaſſeur d'Hérouville, rue des Lions S. Paul. E
1761 Bertin de S. Martin, rue de la Harpe, vis-à-vis la r^e Serp. E
1761 Roger de Gadencourt, rue n^e S. Merry. *Correct. en* 1757. H
1763 Puy de Verine, *Correcteur en* 1750, rue Montmartre, vis-à-vis la rue du Jour. E
1763 Caron, *Correcteur en* 1755, r^e & île S. Louis, h^l Chenizot. H
1763 Le Boullenger de Chaumont, *Cl.* rue du Ponceau près S. Chaumont. E
1763 Henin, Ch^er de l'Ordre Royal & Militaire de S. Louis, rue S. Thomas, porte S. Michel. E
1763 Bauldry, *Auditeur en* 1762, rue S. Martin, vis-à-vis S. Julien des Ménétriers. E
1763 Pellé de Montaleau, *Corr. en* 1761, r^e de Grenelle S. Hon. H
1764 De Bonardi, rue Ste Croix de la Bretonnerie, près la rue de l'Homme armé. H
1764 De Joguet, rue neuve des Bons Enfans. E

Conseillers Maîtres Honoraires,

1713 M. Daguin de Launac, rue neuve de Luxembourg.
1721 M. Duport, rue de Berry, au Marais.
1745 M. Le Doubre, cloitre Notre-Dame.

CONSEILLERS-CORRECTEURS.

MESSIEURS,

1713 Le Juge, rue des Prêtres S. Paul, près la rue du Figuier. H
1716 Angran, rue Beautreillis, près la rue Gerard Boquet. H
1719 Vathonne, Cloître des Bernardins. E
1720 Salmon de Leſſart, rue des Prêtres S. Paul, au coin de la rue du Fauconnier. E
1724 Petit Deſlandes, rue S. Louis, Iſle Notre-Dame. E
1727 Durand, rue S. Louis, Iſle Notre-Dame. H
1727 Bruant des Carrieres, rue Poulletiere, dans l'Iſle, près le Quay d'Anjou. H
1727 Henry du Fey, rue neuve S. Paul. H
1728 Patu, rue de Sévre, au-deſſus des Filles S. Thomas. E
1733 Lourdet, Cloitre S. Jean en Greve. H
1737 Ameline de Quincy, vieille rue du Temple, vis-à-vis le cul-de-ſac d'Argenſon. H
1740 De Paris, Cloitre Notre-Dame. E
1740 Briere de Noüans, rue du petit Muſc, au coin de la rue de la Ceriſaie. E
1741 Robethon, rue des Maſſons. H
1743 Leconte de Souvré, rue des Prêtres S. Paul. E
1743 Coquebert de Montbret, rue Chapon, vis à-vis les Carmél. H
1744 Ducheſne, rue Poulletiere, Iſle Notre-Dame H
1745 Lardier, rue du Roy de Sicile, près la rue Pavée. E
1745 D'Hillerin de Boiſtiſſandeau, à l'Obſervatoire. E
1746 Brochant, rue de l'Arbreſec. E
1749 Fautras, rue St André, vis-à-vis la rue des Auguſtins. E
1750 Cœuret Dozigny, rue & près la Sorbonne. H
1751 De Faveroles, rue & Iſle S. Louis, près le Pont de bois. H
1751 Mariette, rue S. Jacques, au-deſſus de la rue des Math. H
1752 Goault, quay d'Orleans, près le Pont de la Tournelle. E
1755 Du Tramblay, Quay d'Anjou, ile S. Louis. H
1756 Benoiſt Deſmars, Chevalier de l'Ordre Royal & Militaire de S Louis, rue Thibotodée. E
1758 Deſnotz de Rivecourt, Place Royale. E
1758 Martin de Vauxmoret, cloitre & vis-à-vis S. Benoit. H
1760 Danré de Leury, Cloitre & Culture Ste Catherine. E
1761 Joſſon, rue des Prêtres S. Paul. E
1763 Hericard de Thury, rue n^e Ste Catherine, porte S. Michel. H
1763 Barckhaus, rue Montmartre, vis-à-vis la rue du Jour. H
1763 Marchais de Migneaux, rue de Jouy, p^t hôtel de Fourcy. H

1763 Gabrion de Largentiere, rue Vivienne, p^s la rue Colbert. H
1763 Eynaud, quai de Conti. E
1763 Gervais de Lagny, rue neuve des petits Champs, vis-à-vis la Compagnie des Indes. E

CONSEILLERS-AUDITEURS.

MESSIEURS,

1712 Le Maistre, vieille rue du Temple, vis-à-vis la Fontaine de l'Echaudé. H
1713 Dudoyer, rue Serpente. H
1717 Le Roux, Quay d'Anjou, Isle Notre-Dame. E
1719 Le Royer de la Rochemondiere, rue de la Harpe, vis-à-vis le Collége de Narbonne. E
1721 Le Vavasseur d'Herouville, rue S. Louis, Isle N. Dame. H
1722 Moreau de Bréville, rue des Barrez, près l'Avémaria. H
1725 Ferret, rue Clocheperce. E
1726 Chevallier de Souriviere, rue de la Harpe, vis-à-vis la rue du Foin. H
1727 Le Roy d'Arrigny, rue neuve S. Paul. H
1727 Petit des Landes, Isle & rue S. Louis. H
1727 Dorat, Chevalier de l'Ordre Royal & Militaire de S. Lazare, rue du Roy de Sicile. E
1728 Cœuret de Fromonville, rue des Poitevins. H
1728 Denis L. rue Montmartre, vis-à-vis St Eustache. E
1728 Roux, rue S. Louis, vis-à-vis l'arcade. H
1730 Breteau, rue Regratiere, Isle Notre-Dame. E
1731 Musnier de Bouville, rue S. Louis, Isle Notre-Dame. H
1732 Fautras, rue S. André, vis-à-vis la rue des Augustins. H
1732 Le Coyteux des Viviens, Quay d'Anjou, Isle N. Dame. E
1735 Helyot, rue des Juifs, derriere le petit St Antoine. E
1736 Grand-Jean de Fouchy, Secrétaire perpétuel de l'Académie des Sciences, & de la Société Royale de Londres, cul-de-sac de la rue des Postes, près l'Estrapade. E
1736 Coquebert, rue de Verneuil, près l'Académie. E
1738 Camusat de Riancé, rue Montmartre, vis-à-vis la rue du Jour E
1738 Le Baillif, rue des francs Bourgeois, au Marais. E
1738 Ysabeau de Bréconvilliers, rue du vieux Colombier. H
1738 De Langelerye, rue Beautreillis. E
1739 De Beausse, rue d'Enfer S. Mich. coin de la rue S. Dom. H
1740 Boyer, rue S. Denys, vis-à-vis la rue des Filles-Dieu. E
1740 De Gars, rue & vis-à-vis les Bernardins. H
1743 Cappelet, Quay de Bourbon, près la rue de la Femme-sans tête. H
1743 Prozelle de Beaumont, rue Geoffroy-Langevin. H
1743 Jans, rue des bl. Manteaux, au coin de la rue du Chaume. E

1743 Carpentier de la Foſſe, rue des quatre Fils, vis-à-vis l'hôtel Soubiſe. H
1743 Du Tramblay de Saint-Yon, quai d'Anjou. E
1744 L'Eſcuyer, rue Bardubecq. H
1744 Jourdain, rue Ste Croix de la Bretonnerie, près la rue de l'Homme-armé. E
1744 Demoncrif de la Noüe, rue Portefoin, près les Enfans R. H
1744 Parent des Tournelles, rue Geoffroy-Laſnier. E
1745 Muſnier, P. quay d'Orleans. H
1746 Langlois, rue Poulletiere, Iſle Notre-Dame. E
1747 Le Chanteur, L. Iſle S. Louis, coin de la rue Regratiere. H
1747 Gamard, rue des Barres, à l'Hôtel de Charny. E
1748 Boulliette, rue Ste Croix de la Bretonnerie, au coin de la rue de l'Homme-armé. H
1748 Du Tramblay de Rubelles, Quay d'Anjou, Iſle S. Louis. H
1749 De la Mouche, rue de Bretonvilliers, Iſle Notre-Dame. E
1749 Bruſſel, île S. Louis, quai d'Orléans. E
1749 Gallois, rue du Roy de Sicile. H
1750 Dudoyer de Vauventriers, rue Pavée S. Sauveur. H
1750 Brochant, rue Geoffroy-Laſnier. E
1752 Legier de la Tour, à l'Orangerie des Tuileries. E
1752 Silvy, rue de la Tiſſéranderie, cul-de-ſac S. Faron. H
1753 Peillot de la Garde, rue de l'Obſerv. vis-à-vis les Cordel. E
1754 Dorat de Chameulles, Chevalier de l'Ordre Royal & Militaire de S. Lazare, rue du Roy de Sicile. E
1755 Girault de Gaillon, rue Culture Ste Catherine. H
1755 Daligé de Saint-Cyran, rue du Pont-aux-choux. E
1755 Camuſat de Bernieres, quay des Balcons, Iſle S. Louis. H
1755 De Robillard, rue du Puits. H
1755 Joſſon, rue des Prêtres S. Paul. E
1756 Rouſſel, cul-de-ſac S. Thomas du Louvre. H
1757 Richard, rue des Prêtres & vis-à-vis S. Germ. l'Auxerr. H
1757 Lourdet, rue Ste Avoie, près la rue des vieilles Audriett. E
1757 Tanevot de Reüilly, rue Beaurepaire, ps la re Montorg. H
1757 Patu des Haultchamps, rue Notre-Dame de Nazareth. H
1759 Chaſſepot de Beaumont, rue Bertinpoirée. E
1759 Denis, P. rue Montmartre, vis-à-vis St Euſtache. H
1759 Guyot, vieille rue du Temple, près la rue des Roſiers. E
1759 De Rotrou, Place Royale. E
1759 Lourdet de Santerre, rue Sainte Avoie, près la rue des vieilles Audriettes. H
1759 Guyhou de Montleveaux, rue du Hazard Richelieu. E
1759 Le Roy, Cloître S. Jean en Greve. H
1760 Borel de Bizancourt, re de la Harp. vis-à-vis la re du Foin. H
1761 Lambert, rue du Jardinet. E
1761 Le Chanteur P. rue Beautreillis, au coin de la rue St Ant.

1761 Lambert de Morel, rue du Jardinet. E
1761 Perrot, quay des Balcons, Isle S. Louis. H
1760 Judde, rue Ste Marguerite, Faub. S. Germain. H
1763 De Loynes, quai de Bourbon. E
1763 Brillon, cloître Ste Opportune. E
1763 Besson, de l'Académie des Belles-Lettres de Marseilles, rue Quincampoix, vis-à-vis S. Josse. E
1764 De Lattre d'Aubigny, rue de la Feuillade. E
1764 Auvray, rue ne S. Méderic, vis-à-vis la rue du Renard. E
1764 Brillon de Saint-Cyr, cloître Ste Oportune. H
1764 Louvel de Valroger, rue des Math. petit hl de Clugny. H

Conseillers Auditeurs Honoraires, MESSIEURS,

1701 Helyot, rue des Juifs, derriere le petit St Antoine.
1713 Peillot de la Garde, rue de l'Observance, près les Cordel.
1754 Choart, Président de la Cour des Aides, rue du Puits.
1756 Du Pré de Saint-Maur, Conseiller au Parlem. rue St André.

GENS DU ROY, MESSIEURS,

1729 De Massol, *Avocat Général*, rue du Jardinet, vis-à-vis la rue de l'Eperon. } H-E
1743 Bouvard de Fourqueux, *Procureur Général*, rue des Francs-Bourgeois, Porte S. Michel. }
1734 Drouard de Bousset, *Substitut*, rue des Juifs.

GREFFIERS EN CHEF, MESSIEURS,

1750 Gougenot de Croissy, rue de Condé. } H-E
1764 Henry, quai de la Tournelle, vis-à-vis le Pont. }
1730 Ducornet, *Honoraire*, rue S. Louis, Isle N. Dame.

GREFFIER PLUMITIF.

1756 Me Domilliers, cul-de-sac de la rue de la Tiffféranderie.
1729 Me Auzanet, Ecuyer, *Premier Huissier*, à la Chamb. des Compt.

Garde des Livres de la Chambre des Comptes.

M. Renard, rue de la vieille Monnoie.
Renard, *Honoraire*, rue des mauvaises Paroles.
M. Lemoyne, *Tréforier, Payeur des Epices, & Receveur des Amendes*, à la Chambre des Comptes.

Payeur des Gages & Augmentations de Gages aux trois Charges.

M. De Beaujon de Seilhan, rue de Ventadour, paye les mardis.

Mrs { De Peuille, rue S. Denis, vis-à-vis la rue du petit Lion. / Barraud, Quay des Morfondus. / Mathon, rue des Mauvaises Paroles. } *Contrôleurs.*

Contrôleurs du Greffe.

Mes { De Pille, rue des Fossez Montmartre. / Logette, cul-de-sac de l'Oratoire. / Morel, rue des vieilles Audriettes.

Contrôleur Général des Restes.

1761 M. Basly, rue du Battoir.

Huissiers de la Chambre des Comptes & du Trésor, MAISTRES,

1724 Sainneville, *Doyen*, Enclos des Quinzevingts.
1728 Le Grand, à Toussy en Bourgogne.
1730 Belangé, rue S. Denis, près Ste Opportune, au bon Jésus.
1733 Nicollet, rue du Chevet S. Landry.
1735 Sollêt, rue & vis-à-vis les Billettes.
1739 Choblet, rue des Menétriers.
1742 Richer, rue Comtesse d'Artois.
1743 Bineteau des Brosses, rue St Antoine, près la rue de Jouy.
1743 Du Castel, rue Bourlabbé.
1747 Renouf, *Receveur*, rue de Bussy, près le pt Marché.
1749 Largille, *Syndic*, Quay Pelletier, Pont Notre-Dame.
1749 Auberjonois, rue Ste Avoie, au coin de la rue nve S. Merry.
1751 Millet, rue de la Huchette, près le Signe de la Croix.
1751 Lejeune, rue Trousse-vache, au coin de la rue S. Denis.
1752 De la Mare, rue du Four, près la rue S. Honoré.
1754 Guenaudé, cour du Palais.
1756 Coutant, rue . . . .
1760 Caillot, rue des vieilles Garnisons, au coin de la rue de la Tiffléranderie.
1761 Delorme, rue Beaurepaire.
1763 Prudhome, rue Bétizy, près la rue Tirechape.
1763 Meunier, rue Froidmanteau.
1763 Le Vallois, rue des Lombards.
1763 Le Vacher, rue Saint Denis, près l'Aport-Paris.
1764 Longavenne, quai d'Orléans, maison du Commissaire.
1764 Cheron, rue des Boucheries S. Honoré.
Cinq Charges vacantes.
De la Goutte, *vétéran*, à la Fleche.

Procureurs de la Chambre des Comptes.

MESSIEURS,

1713 ALlen, *Doyen*, rue Ste Avoie.
1723 Dupuis, *Syndic*, rue Ste Cr. de la Bret. pt la rue Ste Av.
1729 Prochasson, rue Ste Croix de la Bretonnerie.
1735 Nevelet, rue & Isle S. Louis, près le Pont de bois.
1736 Le Mareschal, rue Poupée, près S. André.
1737 Hermier de Landrimont, *Syndic*, rue du Mail, près la rue Montmartre.
1737 Fredureau de la Buissonniere, rue & vis-à-vis la Monnoie.
1737 De Valcourt, rue Montmartre, près la Justienne.
1738 Blandin, rue neuve S. Merry, au coin de la rue du Renard.
1744 De Pille, rue des Fossez Montmartre.
1745 Marais, rue & Isle S. Louis, au coin de la rue Poulletiere.
1747 Corps, rue Perpignan, derriere la Madeleine.

1749 Le Vacher du Pleſſis, *Greffier*, rue Geoffroy-Laſnier.
1749 Juliard, rue Regratiere, Iſle S. Louis.
1752 De Lucé, rue Tictonne.
1753 Deſvaux, rue Ste Croix de la Bretonnerie.
1755 Martin, rue Ste Avoie.
1755 Preſtre, rue de la vieille Monnoie.
1756 Beville, rue du Cimetiere St André.
1758 Loliée, rue du Temple, au coin de la rue Courtauvillain.
1759 Pietre de Pargny, rue & Iſle S. Louis.
1759 Blanchot, rue & Hôtel de Mouſſy, près le Cim. S. Jean.
1759 Hayot, rue des Foſſez Montmartre.
1760 Sorin, rue Ste Croix de la Bretonnerie.
1761 De la Marre, au Pavillon de la rue Royale St Antoine.
1762 Pean de Saint-Gilles, rue Plâtriere St Euſtache.
1762 Lebrun, rue des Maſſons.
1764 De Bernès, rue de Bracq, au Marais.
1764 Perſon, quai Dauphin.

VACATIONS DE LA CHAMBRE.

LA Chambre des Comptes vacque les Jeudis & Samedis, & les veilles des Fêtes de relevée.

En Janvier, le 5, veille des Rois; le 13, jour de St Hilaire; & le 28, jour de la mort du St Empereur Charlemagne; ce jour eſt la fête des Clercs de la Chambre.

En Février, depuis le Jeudi-gras juſqu'au Mercredi des Cendres incluſivement, & le Jeudi de la mi-Carême.

En Mars, le 22, la Chambre aſſiſte en robes de Cour à la Meſſe qui ſe célebre aux grands Auguſtins pour la Réduction de Paris ſous l'obéiſſance d'Henry IV. arrivée l'an 1594.

Le Samedi de la Paſſion, la Chambre aſſiſte à la Meſſe qui ſe célebre à la Ste Chapelle, enſuite aux Vêpres, & à l'adoration de la vraie Croix.

La Chambre vacque depuis le Mardi-Saint de relevée juſqu'au lendemain de la Quaſimodo.

En Avril le 25, Fête de S. Marc.

En May, le 2, jour de S. Gatien de Tours: le 9, S. Nicolas.

En Juin, le 11, jour de S. Barnabé, & un jour de choix pour le Lendi.

Le Samedi de la Pentecôte, juſqu'au lendemain de la Trinité.

En Juill le 22, jour de la Madeleine; & le 28, jour de Ste Anne.

En Aouſt, le 14, veille de l'Aſſomption. Le lendemain, fête de l'Aſſomption, la Chambre aſſiſte en robes de cérémonie à la Proceſſion ſolemnelle qui ſe fait après Vêpres à Notre-Dame pour le vœu de Louis XIII.

En Septembre, le 14, jour de l'Exaltation de Ste Croix.

La Chambre prend encore ſes vacances le 21, jour de S. Matthieu, juſqu'au lendemain de S. Denis 10 Octobre.

En Octob. le 18, Fête de S. Luc; & le 31, veille de la Touſſaint.

En Novembre, le 25, jour de Ste Catherine.

En Décembre, le 6, jour de S. Nicolas; & le 24, veille de Noël.

Quand les Fêtes de la Chambre arrivent un Dimanche, on les remet au lendemain.

JOURNAL DE LA COUR DES AYDES,

LA rentrée de cette Cour ſe fait le lendemain de la S. Martin 12 Novembre, auquel jour, après la Meſſe célébrée à l'ordinaire dans la Salle de ladite Cour, les trois Chambres s'aſſemblent en la Premiere où l'on fait la lecture des Ordonnances & Réglemens, les Greffiers & Huiſſiers prêtent ſerment, & M. le Premier Préſident fait un Diſcours, qui eſt ſuivi d'un autre prononcé par un de Meſſieurs les Gens du Roy.

L'ouverture des grandes Audiences ſe fait à la premiere Chambre le 1er Mercredi d'après la Semaine franche de la S. Martin.

Les grandes Audiences qui ſe tiennent ſur les hauts ſiéges, ſont celles des Appellations, tant du Rôle ordinaire que de l'extraordinaire.

Les Plaidoiries du Rôle ordinaire ſont les Mercredis & Vendredis depuis neuf heures juſqu'à onze; & depuis l'Aſcenſion juſqu'au premier Septembre, lorſqu'il y a une Fête le Jeudi, l'Audience du Vendredi eſt remiſe au Samedi.

Pour ce qui eſt du Rôle extraordinaire, il ſe plaide les Mardis de relevée, depuis trois heures juſqu'à ſix, à commencer après la S. Martin juſqu'à la S. Jean. Ces Audiences de relevée ſe tiennent par M. le ſecond Préſident, à l'exception de la premiere & de la derniere, que M. le Premier Préſident a droit de tenir.

Les Audiences qui ſe tiennent ſur les bas ſiéges, ſont celles des Demandes: la premiere Chambre tient les ſiennes les Mardis matin depuis dix heures juſqu'à midi, & les Vendredis après midi depuis trois heures juſqu'à ſix. Pour ce qui eſt de la ſeconde & de la troiſiéme Chambres, elles tiennent les leurs les Mercredis & Vendredis matin depuis onze heures juſqu'à midi.

Depuis le premier Septembre juſqu'à la S. Simon, qui eſt le tems des Vacations, les trois Chambres n'en compoſent qu'une ſeule, laquelle commence à tenir ſes Audiences ſur les bas ſiéges les Mercredis & Vendredis matin depuis 10 heures juſqu'à midi.

Quoique les jours ſoient marquez pour les Audiences, cela n'empêche pas que Meſſieurs les Préſidens ne continuent quelquefois les Audiences les autres jours, & même qu'ils n'en accordent d'extraordinaires lorſqu'ils le jugent à propos.

Les jours qu'il n'y a point d'Audience, on travaille dans les Chambres à juger le matin les Requêtes & les Procès de Rapport, tant civils que criminels, & l'après-midi ceux de grands Commissaires. On expédie aussi des Requêtes avant & après les Audiences, & même on rapporte les Procès & Affaires qui requierent célérité.

Les veilles & surveilles des cinq Fêtes annuelles, Messieurs de la Cour des Aydes descendent au Preau de la Conciergerie du Palais, pour y donner Audience de grace aux Prisonniers.

Ils assistent en Robes rouges à la Messe qui se célebre aux grands Augustins le 22 Mars pour la Réduction de Paris sous l'obéissance d'Henry IV. comme aussi à la Procession solemnelle qui se fait à Notre-Dame le 15 Aoust pour le Vœu de Louis XIII.

Premiers Présidens de la Cour des Aydes de Paris, depuis 1386, Voyez l'Edition de 1756, *page* 211.

Avocats & Procureurs Généraux de la Cour des Aydes de Paris, Voyez l'Edition de 1757, *page* 212.

COUR DES AYDES.

PREMIERE CHAMBRE.

PRE'SIDENS.

1749 26 *Fevr.* MESSIRE CHRÉTIEN GUILLAUME DE LAMOIGNON DE MALESHERBES, Chevalier, *Premier*, à la Chancellerie de France, Place de Vendôme.

1714 10 *Juill.* Messire Pierre Denis Bechet, rue Vildot.

1735 18 *Aoust.* Messire Antoine-Philippe de Roffet, rue de la Jussienne, près la rue Montmartre.

1738 5 *Aoust.* Messire Jean-Baptiste Michel de Levy, rue des quatre Fils, au Marais.

CONSEILLERS, MESSIEURS,

1702 18 *Déc.* Gayot, *Doyen*, rue des Marais, Faub. S. Germ.

1720 22 *Juin.* Boyetet, rue de la Jussienne.

1723 6 *Mars.* De la Ville du Portault, rue des Cordeliers, au Collége de Bourgogne.

1724 22 *Juill.* Dionis du Séjour, rue Ste Avoie, vis-à-vis la rue du Plâtre.

1727 12 *Juill.* Goudin pere, rue Clocheperce, du côté de la rue St Antoine.

1733 4 *Juill.* Loir du Lude, rue . . . .

1735 10 *May.* Le Courtois, rue de la vieille Estrapade, près les murs Ste Géneviéve.

1738 22 *May.* Chassepot de Beaumont, rue Beaubourg.
1738 22 *May.* Mesnet, rue des Marais, près les p^ts Augustins.
1739 8 *Avril.* Velut de la Croniere de Popin, rue Tictonne.
1739 1 *Déc.* Leschassier de Mery, r^e & ile S. Louis, p^s l'Arcad.
1740 17 *Aoust.* Gaillard de Charantonneau, rue du petit Musc, vis-à-vis la rue des trois Pistolets.
1741 22 *Aoust.* Defays, Cloître S. Merry.
1741 22 *Aoust.* Poillot de Marolle, rue des Juifs, près le petit St Antoine.
1744 20 *Mars.* Petit de Leudeville, rue des Rosiers, au Marais.
1744 30 *Mars.* Fredy de Coubertin, rue des Lions, près S. Paul.
1747 21 *Juin.* Alexandre, rue Colbert, près la rue Vivienne.
1748 30 *Aoust.* Fagnier de Montflambert, rue Clocheperce.

Président Honoraire.

1724 17 *Aoust.* Messire Charles Claude Renouard, rue S. Louis, au Marais, vis-à-vis la rue des douze Portes.

CONSEILLERS HONORAIRES, MESSIEURS,

1718 26 *Nov.* De la Curne, rue Vivienne.
1721 30 *Aoust.* Daguesseau, rue du Figuier, près l'Hôtel de Sens.
1732 13 *Juin.* Barbier de Préville, rue des Cordeliers, vis-à-vis la Fontaine.
1741 7 *Mars.* De Vilevault, Maître des Requêtes, à la Compagnie des Indes.

SECONDE CHAMBRE.

PRE'SIDENS.

1740 2 *Juin.* Messire Antoine Pierre Hilaire Danés, rue . . .
1759 30 *Juin.* Messire Henry Guy Sallier de Romanay, rue de l'Oseille, au Marais.
17 . . . . . .

CONSEILLERS, MESSIEURS,

1751 29 *Janv.* Mariette, *Doyen*, rue de la Femme-sans-tête, Isle S. Louis.
1752 1er *Sept.* Billard de Lorriere, rue des Francs-Bourgeois S. Michel.
1753 31 *Déc.* Sutaine, rue St Honoré, vis-à-vis la rue de l'Echelle.
1755 27 *Aoust.* De Chevignard, rue des mauvaises Paroles.
1756 27 *Aoust.* Evrard de Jouy, rue S. André des Arts, au coin de la rue Pavée.
1758 17 *Févr.* Goudin fils, rue Poulletiere dans l'Isle.
1759 4 *May.* Hericart de Thury, rue neuve Ste Catherine, quartier S. Michel.
1760 19 *Mars.* Tournois, Cloître Notre-Dame.
1760 20 *Aoust.* Corps, rue Geoffroy-Lasnier.

1763 26 *Janv.* Sallier, *Cl.* rue de l'Oseille au Marais.
1763 15 *Avril.* Nau de Saint-Marc, rue des Fontaines, près le Temple.
1764 30 *Mars.* Macé, rue de la Juſſienne.

Président Honoraire.

1748 4 *Sept.* Meſſire Pierre François Louis Aſtruc, Maître des Requêtes, rue S. Thomas du Louvre.

TROISIE'ME CHAMBRE.

PRE'SIDENS.

1743 24 *May.* Meſſire Claude-René Cordier de Montreuil, rue neuve de Luxembourg.
1754 17 *Juill.* Meſſire Jacques Charpentier de Boiſgibault, rue Poulletiere, dans l'Iſle.
1762 12 *Janv.* Meſſire Gabriel Choart, rue du Puits, près les Blancs-Manteaux.

CONSEILLERS, MESSIEURS,

1754 15 *Mars.* Thoynet, *Doyen*, rue de Jouy, hôtel d'Aumont.
1754 3 *Avril.* De Chazal, rue de Sorbonne.
1754 31 *Juill.* Le Duc, rue Michel-Comte.
1754 31 *Déc.* Sohier de Montagny, rue des Tournelles.
1757 29 *Juill.* Chrétien, rue des Déchargeurs.
1758 26 *Avril.* Taupinard de Tillieres, rue St André des Arts.
1758 5 *Juillet.* Leſcot de Verville, rue des Lions S. Paul.
1760 14 *May.* Chartier de Couſſay, rue des Petits Champs, vis-à-vis la Compagnie des Indes.
1761 2 *Sept.* Negre de Boiſboutron, rue des Lions, S. Paul.
1764 1er *Fév.* Bruant, rue Poulletiere, dans l'île.
1764 8 *Fév.* Bernard, rue de Saintonge.
1764 22 *Fév.* Bernard d'Ethis, rue de Saintonge.
1764 *Déc.* Deſmoulins, rue de la Femme ſans tête, île S. L.

GENS DU ROY ſervans aux trois Chambres.

MESSIEURS,

1738 11 *Juill.* Bellanger, *Avocat Général*, rue St André, près l'Egoût.
1749 31 *Mars.* Terray de Roſieres, *Procureur Général*, rue de Jouy au Marais, hôtel d'Aumont.
1745 22 *Janv.* Boula de Mareuil, *Avocat Général*, rue Barbette.
1752 26 *Janv.* Clement de Barville, *Avocat Général*, rue St André, vis-à-vis la rue des Auguſtins.

Subſtituts de M. le Procureur Général, MESSIEURS,

1733 De Vins, rue & vis-à-vis Ste Croix de la Bretonnerie.
1747 Coullon, rue du Four S. Germain, près la rue du Sabot.
1758 Canet Duguay, quay d'Anjou, Iſle S. Louis.

1760 Andrieu, rue Bardubec.
1740 Trezin, *Honoraire*, rue Hautefeuille.

Greffier en Chef Secretaire du Roi de la Cour.

1752 M. Besnier, rue & vis-à-vis Ste Croix de la Bretonnerie.
1732 M. Darboulin, *Honoraire*, Cloître S. Jacq. de l'Hôpital.
1758 Janelle, *Greffier Civil & Criminel*, rue des Prouvaires.
1740 Mes Hervieu, *Greffier des Audiences publiques & des Decrets*, rue de la Parcheminerie, passage S. Severin.
1762 Me Regnauldet, *Greffier Garde-Sacs & des Dépôts*, rue de la Calendre, vis-à-vis la rue St Eloi.
1750 Me Gobreau, *Greffier des Présentations & Affirmations*, Cloître Notre-Dame.

Commis Greffiers.

Mes Lambert, rue Poupée.
Prevost, rue & Hôtel Serpente.
Yseb, *Commis des Audiences publiques & des Decrets*, rue des Marmouzets, en la Cité.
1755 Me Le Blanc, Ecuyer, *Ier Huissier*, rue S. Jean de Beauv.
1734 Lantier, Ecuyer, *Premier Huissier Honoraire*, rue & porte St Honoré.

Secretaires du Roy servant près la Cour des Aydes, MESSIEURS,

1753 De Laage, rue Coqhéron.
1754 Camus, vieille rue du Temple, près la rue des Rosiers.
1755 Haudos de Possesse, rue de Cléry, pre la re du gros Chenet.
1760 Destouches, Cloître S. Germain l'Auxerrois.
1760 Verne, rue S. Paul, à l'Hôtel de la Vieuville.

Trésorier-Payeur des Gages.

1758 M. Brochant, Quay Dauphin, Isle S. Louis.

Mrs Brillon Duperon, rue S. Sauveur.
Riquet, rue des Foureurs.
Bellet, cl. Ste Qpportune.
} *Contrôleurs.*

Receveur des Epices & Vacations.

1757 M. Décaudin, rue des Mathurins, près la rue de Sorbonne.

Principal Commis du Greffe en chef pour la délivrance des Arrêts, Receveur des Amendes, & des droits du Greffe des Présentations.

1746 Mes Poirin, rue Ste Avoie, à côté de la Fontaine.
1740 Leclerc, *Contrôleur des Arrêts*, re d'Enfer S. Landry.
Me Decaudin, *Commis à la garde des Minutes*, rue des Mathurins, près la rue de Sorbonne.

Huissiers de la Cour des Aydes.

1734 De Hansy, *Doyen*, rue de la Calendre, près le Palais.
1745 Cinget, *Syndic*, rue Guénégaud.
1758 Lauvray, rue des Lombards.
1758 La Place, rue de Seine, Faubourg S. Germain.
1762 Perissen, rue de la Calendre, près le Palais.

Decaudin, *Conſierge-Buffetier, & commis pour la réception des Officiers*, Cour du Palais, à la Cour des Aydes.

Les Avocats & Procureurs au Parlement plaident & occupent également à la Cour des Aydes.

VACATIONS.

MEſſieurs de la Cour des Aydes vacquent les mêmes jours que le Parlement. On ne plaide à huis ouvert que juſqu'à la veille de la Notre-Dame de Septembre, auquel jour finiſſent les plaidoiries ſur les hauts ſiéges.

Outre les jours de Vacations du Parlement, Meſſieurs de la Cour des Aydes prennent en Février un jour pour la Foire S. Germain; ils n'entrent point auſſi les Lundi & Mardi-gras, Mercredi des Cendres, Jeudi, ni la veille & le lendemain de S. Jean-Baptiſte.

En Juin, un jour de choix pour le Lendi.

Ils n'entrent point encore la veille, le jour, ni le lendemain de la Madeleine, la veille & lendemain de S. Jacques S. Chriſtophe, & encore deux jours après lad. fête, le lendemain de S. Laurent 11 Aouſt, la veille & le lendemain de la Nativité de la Vierge, le jour de S. Côme S. Damien 27 Septemb. juſqu'au 4 Octob. inclusivement, dans lequel mois ils prennent un jour de choix pour la Foire S. Denis, & entrent juſqu'à la veille de S. Simon S. Jude.

JOURNAL DE LA COUR DES MONNOIES.

CEtte Cour eſt ſemeſtre pour les Conſeillers, & trimeſtre pour les Préſidens.

Les vacances ne commencent qu'au jour de S. Simon S. Jude, juſqu'au lendemain de la S. Martin, jour auquel les Semeſtres ſont aſſemblez, & aſſiſtent à la Meſſe célébrée à l'ordinaire; enſuite on fait la lecture des Ordonnances & Réglemens qui concernent la Police de la Compagnie & les devoirs des Officiers.

Les jours ordinaires d'Audience ſont le Mercredi & le Samedi, depuis dix heures juſqu'à midi.

Les Audiences qui ſe tiennent ſur les bas ſiéges, ſont celles des demandes des Parties; & ſur les hauts ſiéges, ſont celles des appellations.

Quoique les jours d'Audience ſoient marquez, il y en a d'extraordinaires, lorſqu'il plait à M. le Premier Préſident d'en accorder, & que les affaires le demandent.

Les Officiers de cette Cour ont droit d'aſſiſter à toutes les Proceſſions & Cérémonies publiques, ainſi que les trois autres Compagnies Supérieures: ils ſont placés après la Cour des Aydes; leurs Robes de cérémonies ſont de velours noir pour les Préſidens, & de ſatin pour les Conſeillers & Gens du Roy.

COUR DES MONNOIES.

1727 15 *Oct.* MEssire Etienne Alexandre CHOPPIN DE GOUZANGRÉ, Chevalier, *Premier Président des deux Semestres*, Q. de Bourbon, en l'Isle.

Présidens des mois de Janvier, Février, Mars, Juillet, Août, & Septembre.

1728 14 *Avril.* Messire Charles Jean Haudiqué, cul-de-sac Saint Thomas du Louvre.
1738 3 *Mars.* Messire Robert Sulpice, rue des grands Augustins.
1755 26 *Avril.* Messire Antoine Tarboicher de Brezé, rue du Roi de Sicile, près le petit S. Antoine.
1760 10 *Sept.* Messire André Léon Eynaud, quai de Conty.

Présidens des mois d'Avril, May, Juin, Octobre, Novembre, & Décembre.

1740 14 *May.* Messire Anne Ange Gabriel de Groust de Beaufort, rue & près la Sorbonne.
1754 5 *Août.* Messire Pierre Charles Passerat, rue & près le petit St Antoine.
17.. . . . . .
17.. . . . . .

Président Honoraire.

1727 18 *Févr.* Messire Alexis Denis Massot, rue des deux Ecus.

Chevaliers d'Honneur, MESSIEURS,

1738 20 *Août.* De Feriol de Pont de Veyle, rue St Honoré, près l'Assomption.
1751 6 *Févr.* De Clapeyron, rue des bons Enfans St Honoré.

Conseillers du Semestre de Janvier, MESSIEURS,

1735 14 *Sept.* Viaud des Rouziers, *Doyen*, rue Clocheperce.
1761 11 *Juillet.* Regnouf, *Contrôleur Général du Bureau des Monnoies de France*, rue & île S. Louis.
1741 8 *Mars.* Abot de Bazinghen, rue de Bourbon le Château, près la rue de Bussy.
1746 29 *Août.* Martin d'Ezilles, rue Jean-pain-mollet.
1747 23 *Août.* Tyberge, v^lle rue du Temple, près la rue St Ant.
1749 30 *Juin.* Courtois, rue St Honoré, près la rue du Roule.
1750 15 *May.* Thierry, r^e S. J. de Beauvais, vis-à-vis le Collége.
1752 26 *Juill.* Allou d'Hémécourt, rue des grands Augustins.
1755 29 *Avril.* Debray de Flesselles, rue des Tournelles, au Mar.
1758 23 *Janv.* Le Poivre de Villers-aux-Nœuds, rue Quincampoix, vis-à-vis le Bureau des Marchands.
1758 26 *Août.* Le Carlier d'Epuisart, rue neuve St Etienne.
1760 13 *Févr.* D'Origny, rue des grands Augustins
1760 22 *Sept.* Le Breton de Bassou, rue de Montmorency.

1762 20 *Janv.* Parent, rue Poissonniere, après le Boulevard.
1762 1er *Déc.* Dorigny de la Neuville, rue Jean-pain-mollet.
1764 15 *Janv.* D'Origny de Beaugilet, rue des grands Augustins.
17 . . . . .
17 . . . . .

Conseillers du Semestre de Juillet, MESSIEURS,

1738 28 *Aoust.* Saint de la Soudextrie, rue Dauphine.
1741 23 *Aoust.* Marrier de Vollery, *Contrôleur Général du Bureau des Monnoies de France*, vieille rue du Temple, vis-à-vis la rue de Bercy.
1739 11 *Juill.* Dauvergne de Saint-Quentin, rue & île S. Louis, près l'Arcade.
1744 20 *Déc.* Dartois, rue des grands Augustins.
1748 25 *May.* Royer de Belou, rue & Hôtel de la Monnoie.
1748 24 *Juillet* Cavé d'Haudicourt, rue St André, près la rue de l'Eperon.
1750 20 *Juin.* Le Chevalier, Cloître St Honoré.
1750 22 *Aoust.* Dumyrat de Boussac, rue Hautefeuille.
1752 31 *Mars.* Durand du Boucheron, rue S. Thom. du Louvre.
1754 3 *Déc.* Flayelle d'Elmotte, rue S. Jacques, vis-à-vis les Mathurins.
1755 27 *Sept.* Lefebvre du Pleix de Franqueville, rue de la Huchette, près la rue Zacarie.
1756 6 *Mars.* Langlois, rue des grands Augustins.
1756 7 *Aoust.* Bachois, rue du Bacq, vis-à-vis les Filles Ste Marie.
1758 8 *Avril.* Maine, rue Jean-pain-mollet.
1760 29 *Nov.* Martineau de Soleinne, rue des Fossés S. Bern.
1761 3 *Sept.* Negrier de la Guériniere, rue & vis-à-vis Ste Croix de la Bretonnerie.
1763 22 *Janv.* Huez de Pouilly, rue S. André des Arts.
1763 26 *Févr.* Renaudiere, rue des Noyers.

Conseillers Honoraires, MESSIEURS,

1719 15 *May.* Collin de Murcy, rue de Montmorency.
1720 5 *Mars.* Salart de Lormois, rue des Noyers.
1722 19 *Sept.* Le Foüin, rue de la grande Truanderie.
1731 24 *Janv.* Courte de la Bougatriere, rue S. Severin.
1734 4 *Juillet.* Gauvin, rue S. Jacques, près St Yves.
1757 7 *Juillet.* Philippy de Bucelly, rue de la Verrerie, vis-à-vis les Consuls.
1740 28 *May.* Pascalis, cloître S. Germain l'Auxerrois.
1740 1 *Juin* Petit, rue & cour de l'Abbaye S. Victor.
1741 22 *Déc.* Hautecloque d'Abancour, rue St Honoré.
1742 1er *Aoust.* Martin d'Arzillieres, rue d'Enfer.

GENS DU ROY, MESSIEURS,

1746 26 *Nov.* Herault, *Avocat Général*, rue de la Tissérande-rie, près la rue du Mouton.

1762 15 *Juillet.* De Gouve, *Procureur Général*, rue du Mail.
1748 13 *Juill.* Lefebvre, *Avocat Général*, île S. Louis, quai de Bourbon.

Substituts de M. le Procureur Général, MESSIEURS,

1749 13 *Aouſt.* Creſſart, rue de la Harpe, vis-à-vis la r^e du Foin.
1754 5 *Aouſt.* Bailly de Lardenay, rue Hyacinthe, Pl. S. Mich.

Greffier en Chef, & Secretaire du Roy près la Cour.

1744 18 *Mars.* Me Gueudré de Ferrieres, rue & Hôtel de la Monnoie.

M^es { Le Gendre, *premier Commis du Greffe*, Quay Pelletier. D'Hotel, *ſecond Commis du Greffe*, rue de la Harpe, près la rue Poupée.

1736 Me Rouſſeau, *premier Huiſſier*, rue & Hôtel de la Monnoie.

Tréſorier Payeur des Gages & Receveur général des Boëtes des Monnoies de France.

M. Bellaud, rue de la Juſſienne.

Contrôleurs, Meſſieurs,

Delamanche, *ancien*, rue des Prouvaires.
Lefebvre, *alternatif*, rue de Richelieu.
Rottier, *triennal*, rue St Antoine, vis-à-vis la rue des Ballets.

Huiſſiers de la Cour des Monnoies.

1738 Parquoy, *Doyen*, rue S. Denis, près le Sépulcre.
1742 Dupuis, rue Quinquempoix.
1742 La Caille, rue Bourlabbé, près la rue du p^t Heurleur.
1745 Bonef, rue de la vieille Monnoie.
1745 Laiſnel, rue . . .
1747 Poullet, rue S. Martin, vis-à-vis S. Merry.
1749 Rouſſeau J. rue du Four S. G. vis-à-vis la Croix rouge.
1751 Boudrenghain, cloître S. Merry.
1751 Petitjean, *Synd.* r^e de la Heaumerie, vis-à-vis le cul-de-ſ.
1753 Lardy, au coin de la rue du Foarre, près la rue Galande.
1756 Adam, rue de Buſſy, vis-à-vis la rue de Seine.
1756 Paupardin, rue du Jour, près S^t Euſtache.
1757 Le Gros, rue Montmartre, vis-à-vis la rue de la Juſſienne.
1757 De la Ville, rue des Arcis, vis-à-vis S. Jacq. de la Bouch.
1760 Charpentier, rue de la Coſſonnerie, près le Vitrier.

Conſierge-Buvetier.

Vogin, cour Dauphine à la Cour des Monnoies.

Les Avocats & Procureurs au Parlement plaident & occupent également à la Cour des Monnoies.

Vacations

Vacations de la Cour des Monnoies.

EN Janvier, le 5, veille des Rois: le 13, St Hilaire; & le 28, S. Charlemagne.

En Février, un jour pour la Foire S. Germain; pendant cette Foire, & celles du Lendi, de S. Laurent, & de S. Denis, la Cour vaque le mardi & le vendredi après midi. Depuis le jeudi-gras jusqu'au mercredi des Cendres, & le premier samedi de Carême.

En Mars, le jeudi de la mi-Carême: le 22, la Réduction de Paris; & depuis le mercredi de la Semaine sainte, jusqu'au lendemain de Quasimodo.

En May, le 2, S. Gatien: le 9, Translation de S. Nicolas: la veille de l'Ascension; & la veille de la Pentecôte, jusqu'au lendemain de la Trinité.

En Juin, un jour pour la Foire du Lendi, & la veille de S. Jean.

En Aoust, un jour pour la Foire S. Laurent: le 11, *Susceptio Coronæ;* & le 14, veille de la Notre-Dame.

En Octobre, depuis la S. Remy, jusqu'au jour S. Denis: un jour pour la Foire S. Denis; & depuis la S. Simon S. Jude, jusqu'au lendemain de S. Martin.

En Novembre, le 25, Ste Catherine.

En Décembre, le jour de S. Nicolas, & la veille de Noël.

Officiers Généraux des Monnoies, MESSIEURS,

Guyon, *Directeur Général des Monnoies de France*, rue Thibotodée.
Deschamps, *Trésorier Général desdites Monnoies*, à l'Hôtel.
Hery, *Contrôleur Général des Monnoies de France*, rue de Cléry.
Quevanne, *Essayeur Gén. des Monnoies de France*, audit Hôtel
Roettiers, *Graveur général des Monnoies de France*, audit Hôtel.

Commissaires du Roi Inspecteurs.

M. De Forbonnais, *l'Inspection Générale des Monnoies de France*, rue S. Pierre, quartier Montmartre.
M. Tillet, *l'Inspection des Essais*, cloitre Notre Dame.

Directeur & Contrôleur de la Monnoie des Médailles.

M. de Cotte, aux Galeries du Louvre.

Officiers de la Monnoie de Paris, MESSIEURS,

Cagniard, *Juge-Garde.*
Lheritier, *autre Juge-Garde.* } audit Hôtel.
Du Peiron, *Directeur & Trésorier particulier*,
Ratgras, *Contrôleur Contregarde dudit Directeur*, } audit Hôtel.
Becet, *Receveur au Change*,
Loir, *Contrôleur du Receveur au Change*, Q. de Bourbon, en l'Isle.
Racle, *Essayeur Particulier*, audit Hôtel.
Roettiers fils, *Graveur particulier*, audit Hôtel.
Le Quin, *Inspecteur du Monnoyage*, audit Hôtel.
Figuieres, *Affineur de la Monnoie de Paris*, rue de Bourbon, F.S.G.
Girard, *Fermier des Affinages*, audit Hôtel.

Payeur des Gages des Officiers des Monnoies.

M. Gibert de Rozoy, rue Thibotodée.

VILLES OU L'ON BAT MONNOIE.

Lettres.	Villes.	*Directeurs, Messieurs,*
A.	*Paris*,	DU Peiron.
B.	*Rouen*,	Carrey
C.	*Caen*,	Goupiliere de Saint-Hilaire.
D.	*Lyon*,	Millanois
E.	*Tours*,	Chabert.
G.	*Poitiers*,	Salliard.
H.	*La Rochelle*,	Beaupied de Clermont.
I.	*Limoges*,	David de la Vergne.
K.	*Bordeaux*,	Gallant.
L.	*Bayonne*,	Darripe fils.
M.	*Toulouse*,	Laburthe, *par Commission.*
N.	*Montpellier*,	Angrave.
O.	*Riom*,	Legat.
P.	*Dijon*,	De Vaudrey.
Q.	*Perpignan*,	Bourdeau de Bruch.
R.	*Orleans*,	Arnaud.
S.	*Reims*,	Clicquot.
T.	*Nantes*,	Tatin.
V.	*Troyes*,	Rapault.
X.	*Amiens*,	Pirlot.
Y.	*Bourges*,	Bertrand.
Z.	*Grenoble*,	Carny.
&.	*Aix*,	Sabatier.
9.	*Rennes*,	Leon.
AA.	*Metz*,	Taizon.
BB.	*Strasbourg*,	Beyerlé.
CC.	*Besançon*,	Fleur.
VV.	*Lille.*	Le Page.
Vache,	*Pau*,	Darripe pere.

COUR DES MONNOIES, SENECHAUSSÉE, & Présidial de Lyon, y unis.

1764 7 *May.* MEssire Barthélemy Leonard PUPIL DE MIONS, Chevalier, Conseiller du Roy en ses Conseils, *Premier Préſid.* Pl. de Louis le Gr.

1764 21 *Nov.* Messire Barthélemi Jean Claude Pupil, ci-devant Premier Président, *vec retenue de ſervice en cas de ſurviv. à ſon fils*, Pl. de Louis le Gr.

PRÉSIDENS, MESSIRES,

1752 6 *Déc.* Pierre Posuel des Vernaux, Pl. de Louis le Gr.

1753 13 *Avril.* Jean-Bapt. Charrier de la Roche, rue Boissac.

1757 13 *Déc.* Etienne Dugas, Place de Louis le Grand.
1759 24 *Mars.* Jean-Baptiſte Sabot de Sugny de Pizay, rue Saint Dominique

CHEVALIERS D'HONNEUR, MESSIEURS,

1739 25 *Févr.* Barthélemy Denis Dervieu de Villieu, rue Sala.
1740 1er *Aouſt.* Laurent Planelly de Maſcrany de la Valette de Charly, Place de Louis le Grand.

Conſeillers, MESSIEURS,

1706 12 *Avril.* De Regnauld de Parcieu, *Doyen*, Place de Louis le Grand.
1713 11 *Sept.* Perrin, rue du Bœuf.
1715 13 *Mars.* Yon, Place de Louis le Grand.
1733 27 *Aouſt.* Bertaud de la Vaure, rue d'Auvergne.

Conſeillers d'Honneur, MESSIEURS,

1745 27 *Févr.* De Mayol, Place de S. Paul.
1763 17 *May.* Geſſe de Poizieux, quai S. Clair.
17 . . . . . .

Conſeillers, MESSIEURS,

1733 2 *Sept.* Delaroue de Milly, Place de Louis le Grand.
1737 5 *Juin.* Cropet de Variſian, *Cl.* Place S. Paul.
1745 24 *Mars.* Petitot, Place de Louis le Grand.
1746 16 *Fevr.* Morel, Place de Louis le Grand.
1747 21 *Janv.* De la Vernouſe, Place de Louis le Grand.
1748 8 *May.* Deſſours, rue S. Dominique.
1748 29 *May.* Fay, rue de l'Arſenal.
1748 4 *Déc.* Bona de Perés, rue S. Joſeph.
1748 11 *Déc.* Mogniat de l'Ecluſe, rue S. Dominique.
1750 27 *May.* Delatourrette, rue Boiſſac.
1753 25 *Janv.* Trollier de Meſſimieux, rue Sala.
1752 13 *Déc.* Pulignieu, Quay de Retz, port S. Clair.
1753 1er *Aouſt.* Bertholon de Broſſe, Place de la Baleine.
1755 19 *Mars.* Quatrefages de la Roquette, Pl. de Louis le Gr.
1756 18 *Aouſt.* De Nervo, Quay des Remparts.
1757 13 *Janv.* Bollioud fils, rue S. Dominique.
1757 19 *Janv.* Bourlier de Parigny, Place de Louis le Grand.
1759 16 *Janv.* Couppier, Place de la Baleine
1759 27 *Janv.* Grumel de Montgalant, rue Juiverie.
1759 4 *Avril.* Dumareſt de la Vernouſe, Place S. Paul.
1759 20 *Juin.* Decombles, Place de Louis le Grand.
1759 13 *Aouſt.* Fourgon de Maiſonforte, rue S. Dominique.
1763 26 *Janv.* De Juſſieu de Montluet, rue S. Dominique.
1764 13 *Juin.* Rauvier de Bellegarde, rue Juiverie.

PRÉSIDENS HONORAIRES, MESSIRES,

1741 4 *Févr.* Claret de la Tourrette de Flurieu, rue Boiſſac.
1748 13 *Mars.* Noyel de Sermezy, rue de l'Arſenal.
1759 . . . Charrier de la Roche, rue Boiſſac.

Conseillers Honoraires, MESSIEURS,

1735 23 *Févr.* Bollioud de la Roche. } Place de Louis le Gr.
1736 21 *Avril.* Giraud de Montbelet. }
1745 11 *Juin.* Sabot de Sugny, rue S. Dominique.
1748 4 *Sept.* De Murard de Saint-Romain, Pl. des Terreaux.
1749 12 *Mars.* Lacroix de Laval, rue neuve de la Charité.
1753 18 *Aouſt.* Collabeau de Julienas, Place de Louis le Grand.
1753 1er *Sept.* Trollier de Meſſimieux, rue Sala.
1754 12 *Févr.* Quinſon, *ancien Procureur Gén.* rue de l'Arſenal.

Gens du Roy, MESSIEURS,

1746 Tolozan, *Avocat Général*, Quay S. Clair.
1752 Peyſſon de Bacot, *Procureur Général*, Place de Louis le Gr.
1756 Palerne de Savy, *Avocat Général*, rue de l'Arſenal.

Subſtituts du Procureur Général, *Meſſieurs*,

1738 Varénard, rue du Bœuf.
1742 Brémond, rue Saint Jean.
1755 Thoubillou, rue S. Jean.
1760 Proſt, Place du Change.

Mes { 1739 Teiſſier, Secrétaire du Roy, *Greffier en Chef*, rue de l'Arſenal.
{ 1759 Del'horme, *Greffier Plumitif*, au Palais.

Premier Huiſſier Audiencier Gardemeuble de la Cour des Monnoies.

1764 M. Benoît Conſtant, rue S. Jean.

Receveur gén. ancien, alternatif & triennal des Boëtes des Monnoies, & Payeur des Gages des Officiers de la Cour.

Mrs { Daouſtenc, Cloître S. Jean.
{ Broſſard, *Contrôleur*, rue S. Joſeph.

Chancellerie près ladite Cour des Monnoies, MESSIEURS,

Allier de Hauteroche, *Garde des Sceaux*, rue du Puits Gaillot, à Lyon.

Secretaires du Roy Audienciers, *Meſſieurs*,

Giraud, rue S. Dominique, à Lyon.
Bulliod, place S. Pierre, à Lyon.
Chazette, rue du Pizey, à Lyon.
Terraſſon, derriere la Comédie, à Lyon.

. . . . . .

Secrétaires du Roy Contrôleurs, *Meſſieurs*.

Robin d'Orlienas, rue Ste Helene, à Lyon.
Ballan d'Auguſtebourg de Varambon, rue S. Dominiq. à Lyon.
Charton, vis-à-vis les Carmélites, à Lyon.
Denervo, & Conſeiller de la Cour, rue de la Charité, à Lyon.

Secrétaires du Roy, MESSIEURS,

Teiſſier, *Doyen*, *Greff. Garde-Minutes*, rue du Plat, à Lyon.
Degérando, à côté du Concert à Lyon.
Pulligneux, quay de Rets.
Fuzelier, *Syndic*, Place de Louis le Grand.
Souchai, rue du Puits Gaillot.

Paradis, rue du Palais Grillet, à Lyon.
Compagnon, à Saintes.
Bruyzet de Manivieux, place de Louis le Grand, à Lyon.
Durieux de Beaurepaire, *Amiens.*
Ollivier, à Chartres.
Durand de Châtillon & la Flachere, rue des Forces, à Lyon.
Barbier de Charly, rue du Bat d'argent.
Roux, Associé correspondant de l'Acad. Royale d'Archit. rue du Bat d'argent.
Magnard de Brulon, à Loix en Bourbonnois.
Miron du Coudray, à Orleans.
Colin, à Nemours.

Honoraires.

Pernon, au pié du chemin neuf.
Ragon, à St Amant en Bourb.
Quatrefages de la Roquette, à Lyon.
Colin de Saint-Marc, à Paris, à l'Hôtel des Fermes.

Conseillers Référendaires, Mrs { Charlet, rue Tupin, à Lyon. Pitra, rue S. Dominique, à Lyon.

Roch, *Receveur de l'Emolument du Sceau*, rue de la Gerbe.
Favre du Vernay, *Porte-coffre, Chauffe-cire*, place des Cordeliers, à Lyon.

Tréſoriers Payeurs des Gages à Paris, Meſſieurs,
Wéléat, rue du Mail, à l'hôtel d'Angleterre, *années paires.*
Le Dagre du Mardereau, cul-de-ſac Guem. rue S. Ant *ann. imp.*

Huiſſiers en la Chancellerie. { Gillet, rue des trois Maries. Dupuy, Place neuve.

Prevôté générale des Monnoies & Maréchauſſée près ladite Cour.

Mrs { Borin de la Doriere, *Prevôt général*, rue de la Monnoie. Deſportes, *Lieutenant*, rue S. Jean, à Lyon. Maugis, *Guidon*, rue de la Bouteille, à Lyon.

. . . . . *Aſſeſſeur*, rue . . . . .
. . . . . *Procureur du Roy*, rue . . . . . .
Perrache, *Greffier*, rue du Bat d'argent, à Lyon.

Cette Compagnie eſt compoſée d'un Aſſeſſeur, d'un Procureur du Roy, d'un Greffier, de quatre Exempts, de trente Gardes-Archers, & d'un Trompette. Elle eſt créée à l'inſtar de la Prevôté de la Cour des Monnoies de Paris.

Premiers Préſidens, Avocats & Procureurs Généraux des Cours de Parlemens, Chambres des Comptes, Cours des Aydes, Cours des Monnoies, & Conſeils Supérieurs du Royaume.

Avec le jour de leur Rentrée.

I. P. ſignifient Premier Préſident; *P. G.* Procureur Général; *A. G.* Avocats Généraux.

PARLEMENS.

MESSIEURS,

PARIS,

1763 DE Maupeou, *I. P.*
1746 Joly de Fleury, *A. G.*
1740 Joly de Fleury, *P. G.*
1755 Seguier, } *A. G.*
1764 Barentin, }

TOULOUSE *rentre 12 Nov.*

1762 Baſtard, *I. P.*
1744 Lecomte Marquis de Noé, *A. G.*
1750 De Riquet de Bonrepos, *P. G.*
1762 De Cambon de la Baſtide, *A. G.*
1763 De Monratier de Paraſols, *A. G.*

GRENOBLE *rentre 26 Nov. Cour des Aydes unie.*

1760 De Berulle, *I. P.*
1754 Colaud de la Salcette, *A. G.*
1750 Demoydieu, *P. G.*
1758 La Tourvidaud. } *A. G.*
1759 Servant. }

BORDEAUX *rentre 12 Nov.*

1735 Le Berthon pere, *I. P.*
1764 Dudon, *A. G.* & *P. G.*
1760 Saige, *A. G.*
1753 Le Berthon fils, *I. P. en ſurviv.*

DIJON *rentre le 12 Novemb. Cour des Aydes unie.*

1745 Fyot de la Marche, *I. P.*
1761 Guytonde Morveau, *A. G.*
1731 Quarré de Quintin, *P. G.*
1736 Loppin de Gemeaux, *A. G.*
1757 Fyot de la Marche de Bosjan, *I. P. en ſurviv.*

ROUEN *rentre le 12 Nov.*

1757 Huë de Miromeſnil, *I. P.*
1748 De Belbeuf, *A. G.*
1748 Le Sens de Folleville, *P. G.*
17.. . . . . *A. G.*

AIX EN PROVENCE *rentre le 1er Oct.*

1744 Des Galloys de la Tour de Gléné, *I. P.*
1740 Leblanc de Caſtillon, *A G.*
1727 Rippert de Montclar, *P. G.*
1746 De Pairolles.

PAU EN BÉARN *rentre 12 Nov. Ch. des Comptes, Cour des Aydes & Fin. unies.*

1759 Delacaze, *I. P.*
1724 De Faget, *A, G.*
1739 De Caſaux, *P. G.*
1759 De Faget de Pomps, *A. G.*
1763 De la Caze fils, *I. P. en ſur.*

RENNES *rentre le 12 Nov. Cour des Aydes unie.*

1734 De la Briſſe d'Amilly, *I. P.*
1740 Du Parcq-Porée, *A. G.*
1764 De Caradeuc de la Chalotais, *P. G.*
1753 Le Preſtre de Château-Giron, *A. G.*

METZ *rentre le 5 Novemb. Ch. des Comptes, Cour des Aydes, & Cour des Monnoies unies.*

1729 De Montholon, *I. P.*
1731 Faure de Fayole, *A. G.*
1717 Le Goullon de Champel, *P. G.*
1752 Deſrioux de Meſſimy-de-Sezan, *A. G.*

BESANÇON *rentre 12 Nov.*

1761 De Grosbois de Vellemont, *I. P.*
1736 Deſbiez, *A. G.*
1722 Doroz, *P. G.*
1758 Bergeret. } *A G.*
. . . . . }
1760 Doroz fils, *P. G. en ſurv.*

FLANDRE, A DOUAY, *rentre le 5 Novembre.*

1756 Blondel d'Aubers, *I. P.*
1757 Le Comte de la Chauſſée, *A. G.*
1759 Decalonne, *P. G.*

DOMBES.

1762 Cachet de Garnerans, *I.P.*
1762 Baffet de la Marelle, *A.G.*
1762 D'Efrioux de Meſſimy, *P. G.*
1762 Bellet de Tavernoſt, *A.G.*

Chambres

DES COMPTES.

MESSIEURS, PARIS.

1731 NIcolay, *I. P.*
1729 De Maſſol, *A. G.*
1743 De Fourqueux, *P. G.*

DIJON *rentre le* 12 *Nov.*

1759 Rigoley, *I. P.*
1751 Morel, *A. G.*
1727 Boüillet d'Aizerey, *P. G.*
1762 Baron, *A. G*

NEVERS, *Chambre Ducale.*

1763 Dubois, *I. P.*
. . . . . *A. G.*
1744 Ruby, *P. G.*

ROUEN *rentre le* 25 *Septembre. Cour des Aydes & Finances.*

1725 Leſdo de Valiquerville, *I. P.*
1745 Gallois de Maquerville, *A G.*
1748 Poret de Boiſinont, *P. G.*
1758 De Launey, *A G.*

GRENOBLE *rentre* 26 *Nov.*

1758 Bally, *I. P.*
1747 D'Eſpinaſſe, *A. G.*
17. . . . . *P. G.*

NANTES *ne vaque jamais.*

1733 De Becdeliévre, *I. P.*
1731 Le Boucher, *A. G*
1745 De la Tullaye, *P. G.*
1732 Du Gouyon, *A. G.*

AIX *rentre le* 9 *Octobre. Cour des Aydes unie.*

1745 D'Albertas, *I. P.*
1742 D'Albinot, *A. G.*
1726 De Joannis, *P. G.*
1750 De Barthélemy, *A. G.*

DOLE *rentre le* 12 *Novemb. Ch. des Comptes, Cour des Aydes, des Dom des Fin & gr. Voyerie.*

1731 Le Marquis de Monnier, *I. P.*
1745 Brochard, *A. G.*
1705 Bouhelier d'Audelange. } *P.G.*
1740 Bouhelier, fils, *en ſurviv. & concurrence de fonctions.* } *P.G.*
1749 Vacher, *A. G.*

BLOIS.

1758 De Saint-Michel, *I. P.*
1759 Buté de Chery, *A. G.*
1732 Rangeard de la Boiſſiere, *P. G.*
1761 De Saint-Michel fils, *A. G.*

Cours

DES AYDES.

MESSIEURS, PARIS.

1750 DE Lamoignon de Males-herbes, *I. P.*
1738 Bellanger, *A. G.*
1749 Terray de Roſierres, *P. G.*
1745 Boula de Mareuil. } *A.G.*
1752 Clément de Barville. } *A.G.*

MONTPELL. *ne vaque jamais. Chambre des Comptes unie.*

1755 Daigrefeuille, *I. P.*
1714 Duché, *A. G.*
1745 Duché, *P. G.*
1730 Mazade Daveze, *A. G.*

BORDEAUX *rentre* 13 *Nov.*

1748 Paſcal, *I. P.*
1746 Delezé, *A G.*
1752 Maignol, *P. G.*
1759 Plaſſan, *A. G.*

CLERMONT-FERRAND *rentre le* 12 *Nov.*

1754 De Chazerat, *I. P.*

1747 Dufraiſſe de Vernines, *A. G.*
1762 Champflour de Joſſerand, *P. G.*
1764 Gaucherel, *A. G.*

MONTAUBAN *rentre* 12 *Nov.*

1757 De Maurès de Malartie de Montricoux, *I. P.*
1738 La Coſte de Beaufort, *A. G.*
1752 Pradal, *P. G.*
1751 Guichard Deſcorbiac de Monfort, *A. G.*

Cours

DES MONNOIES.

MESSIEURS,
PARIS.

1727 CHoppin de Gouzangré, *I. P.*
1746 Herault, *A. G.*
1762 De Gouve, *P. G.*
1748 Le Febvre, *A. G.*

LYON.

1764 Pupil de Mions, *I. P.*
1746 Tolozan, *A. G.*
1752 Peyſſon de Bacot, *P. G.*
1756 Palerne de Savy, *A. G.*
1764 Pupil pere, *I. P. en ſur.*

CONSEILS Supérieurs.

MESSIEURS,
ALSACE, A COLMAR
rentre le 15 *Nov.*

1747 DE Klinglin, *I. P.*
1724 Müller, *A. G.*
1754 Néef, *P. G.*
1748 Loyſon. } *A. G.*
1759 Loyſon fils, *en ſur.* }

ROUSSILLON, *à Perpignan*, *rentre le* 14 *Nov.*

1753 Bon, *I. P.*
1743 Cappot, *A. G.*
1742 De Vilar, *P. G.*
1756 De Gillès, *A. G.*

CONSEIL Provincial.

MESSIEURS,
ARTOIS, A ARRAS.

1752 DE Briois, *I. P.*
1761 Foacier de Ruzé, *A. G.*
1764 Enlard de Grand-Val. *P. G.*

CHANCELLERIE DU PALAIS.

M. le Procureur Général des Requêtes de l'Hôtel a droit d'aſſiſter au Sceau de la Chancellerie du Palais: il ſe tient par MM. les Maitres des Requêtes chacun à leur tour pendant un mois, ſuivant l'ordre de réception en chaque quartier, excepté les premiers mois de chaque quartier, qui ſont exercez par le Doyen des Doyens des Maitres des Requêtes.

Janvier, M. Poncher, Conſeiller d'Etat ordinaire, Doyen des Doyens des Maitres des Requêtes, rue Matignon.
Février, M. Doublet de Perſan, rue des petits Auguſtins, Faubourg S. Germain.
Mars, M. Deſvieux, rue neuve des Capucines, près la Pl. de Louis le Grand.
Avril, M. Poncher, Conſeiller d'Etat ordinaire, Doyen des Doyens des Maitres des Requêtes, rue Matignon.
May, M. Fargès, rue des Bons Enfans.
Juin, M. Saunier, Place Royale.

Juillet, M. Poncher, Conſeiller d'Etat ordinaire, Doyen des Doyens des Maîtres des Requêtes, rue Matignon.
Aouſt, M. Boula de Quincy, Intendant du Commerce, rue neuve S. François.
Septembre, M Dupleix de Bacquencourt, rue Grange-bateliere.
Octobre, M. Poncher, Conſeiller d'Etat ordinaire, Doyen des Doyens des Maîtres des Requêtes, rue Matignon.
Novembre, M. De la Porte, rue & près la fontaine de Richelieu.
Décembre, M. Merault de Villeron, rue Geoffroy-Laſnier.

Le Sceau de ladite Chancellerie ſe tient deux fois la ſemaine, qui ſont les Mercredis & Samedis, à moins qu'il n'arrive quelque fête, auquel cas il ne ſe tient qu'une fois, ainſi que pendant les Vacations du Parlement, auquel tems il ne ſe tient auſſi qu'une fois, qui eſt le jour choiſi par M. le Préſident.

Ladite Chancellerie a, auſſi-bien que le grand Sceau, ſes Officiers, qui ſont quatre Conſeillers-Secrétaires du Roy Audienciers, quatre Conſeillers-Secrétaires du Roy Contrôleurs, douze Conſeillers-Rapporteurs Référendaires, quatre Conſeillers-Tréſoriers Receveurs des Emolumens du Sceau, & autres Officiers.

Sécretaires du Roy Audienciers, Meſſieurs,

Janvier, Barrengue, rue des vieux Auguſtins, près la r^e Montm.
Avril, Gallet, rue & vis-à-vis Sainte Croix de la Bretonnerie.
Juillet, Liénard, à Verſailles.
Octobre, Lefebvre, rue neuve S. Merry.
Honoraires, Mrs Gervais, rue des Barres, à l'Hôtel de Charny. Caſtel, rue n^e S. Roch, près la rue du gros Chenet. Leonard, rue neuve des petits Champs.

Sécretaires du Roy Contrôleurs, Meſſieurs,

Janvier, Marchand, rue du Cimetiere St André.
Avril, Deruelle, rue Ste Anne, vis-à-vis la rue Clogergeot.
Juillet, Gaudiſſart, rue N. D. des Victoires, près la r^e Joquelet.
Octobre, Caron de Beaumarchais, rue de Condé.
Honoraire, M. Gaudron, rue du Jour.

Conſeillers Rapporteurs Référendaires, Meſſieurs,

Tocquelin, *Doyen*, Cl. N. Dame.
Rojot, rue de Savoye.
Bigot, *Synd.* rue de la Bucherie.
Reverend, Parvis N. Dame.
DeChavannes, Quay d'Orleans.
Gaſté, rue Saint Denis, Cloitre du Sépulchre.
Delorme, rue Pierre-au-lard.
Daubichon, rue des Mathurins.
Gorneau, rue des Prouvaires.
Duvaucelles, rue de Jouy.
De Saint Georges, rue Culture Ste Catherine.

Grangeron, *Honoraire*, Iſle Notre-Dame.

Tréſorier Général du Sceau de France.

M. Romieu, rue neuve des petits Champs, près la place des Victoires. Son Bureau, rue de la Vrilliere.

Treſoriers des Emolumens du Sceau, MESSIEURS,

Janvier, De Mollieré, rue neuve S^t Euſtache.
Avril, Dupuis, à l'Orangerie des Tuileries.
Juillet, Doutreleau, rue des Gravilliers, près la rue des Vertus.
Octobr., Cagniard, à l'Hôtel de la Monnoie.

Gardes-Minutes, *Maiſtres*,

Defreſne, rue des Poitevins.
De Loſme, rue Pierre-Sarraſin.
Caillau, rue Bordet.
Lequeulx, rûe de la Tiſſéranderie.
Danjou, rue des Maſſons.
Guerin de Lamare, rue de Grenelle Saint Honoré.
Brouſſe, rue Sainte Croix de la Bretonnerie.
Desjobert, rue des Auguſtins.

Huiſſiers, *Maiſtres*,

Rieutort, *Doyen*, Cour du Pal.
Freville, rue des Maſſons, près la Sorbonne.
LeClerc, rue d'Enfer S. Landry.
Verquaiſſe, rue d'Enfer, près le Pont-rouge.
Braconier, rue de Perpignan, en la Cité.
Simon, rue St André, au coin de la rue Hautefeuille.
Baſtien, rue du Foin.

Freville, *Porte-Coffre*, rue des Maſſons.

BUREAU DES FINANCES, CHAMBRE du Domaine, & Tréſor.

PRÉSIDENS, MESSIEURS,

1736 BIllard de Vaux, *Premier Préſident*, rue du Jardinet, vis à vis la rue de l'Eperon.
17. . . . . *ſecond Préſident*,
1722 De Varenne, rue neuve S^t Euſtache.
1724 Couſin, quay de Bourbon, dans l'Iſle.
1731 Batillier, quai d'Anjou, ile Notre-Dame.
1764 Mazois, rue de Sorbonne.

MRS
1719 De Bonny, *Préſident Honoraire*, rue . . . . .
1724 Deſmoulins, *Préſident Honoraire*, rue de la Femme-ſans-tête, ile S. Louis.
1746 Le Clerc de Vaudonne, Capitaine de Cavalerie, *Chevalier d'Honneur*.

Tréſoriers de France, MESSIEURS,

1738 Demotes, *Doyen*, rue d'Enfer S. Michel.
1739 Maſſon, rue Bourtibourg.
1741 Durant, rue Payenne, au Marais.
1743 Poirier d'Arigny, rue St André, près la rue des Auguſtins.

1743 Bourſier, rue du Roule.
1744 Lambert, rue des Prouvaires, près la rue des deux Ecus.
1747 Martialot de Fontenay, rue de Tournon.
1747 Royer de Balnot, rue Simon-le-franc
1749 Moron de Valence, rue des Blancs-Manteaux.
1749 Le Roy de Valmont, rue Michel-Comte.
1749 Le Couteulx de Vertron, rue Trainée S. Euſtache.
1750 Paſquier, rue de Buſſy.
1751 Deſchamps, rue Pierre Sarraſin.
1752 Hachette, Place Royale, près la rue Royale.
1753 Le Bonvallet, rue Mauconſeil.
1753 De la Garde d'Auberty, rue Bailleul.
1753 Jourdain, rue de la Verrerie.
1756 De la Selle, rue Pavée S Sauveur.
1757 Delaval, rue S. Louis en l'Iſle, près la rue Poulletiere.
1759 Rouillard, rue S. Jacques, au coin de la rue des Noyers.
1759 Moüette, rue de la Harpe, près la rue des deux Portes.
1759 Oſmont, rue des deux Portes S. Sauveur.
1742 Mignot de Montigny, rue Courtauvilain.
1762 Muſnier de Darvault, rue des Francs-Bourgeois, au Mar.
1763 Martin, rue Montmartre, près la rue de la Juſſienne.
1763 Ricquet, rue Traverſiere, butte S. Roch.
1763 Tocquiny de Villarſaux, rue d'Anjou S. Honoré, au coin de la rue de la Villévêque.
1763 Boelleve de Chilly, rue des quatre Fils, au Marais.
1764 Augiers Deſcourgeat, rue & île S. Louis, près la rue Poulletiere

Treſoriers de France Honoraires, Meſſieurs,

1727 Huby, rue du vieux Colombier, au coin de la rue Guillem.
1732 Dugué, Conſeiller, *Avocat du Roy Honoraire en la Chambre du Domaine*, rue de Xaintonge, au Marais.
1732 Leleu, *Conſeiller, Avocat du Roi au Bureau des Finances*, rue Portefoin, au Marais.
1735 Ricard, à la Rochelle.

Gens du Roy, MESSIEURS,

1756 Lorry, *Avocat du Roy en la Chambre du Domaine*, rue Saint Jean de Beauvais, près les Ecoles de Droit.
1760 Pelard, *Avocat du Roy au Bureau des Finances*, Quay de Bourbon, près le Pont Marie.
1736 Fauconnet de Vildé, *Procureur du Roy en la Chambre du Domaine*, rue Xaintonge, au Marais.
1758 Millon, *Procureur du Roy au Bureau des Finances*, rue Chapon, près la rue du Temple.
Me Iſſaly, *Greffier en Chef du Bureau des Finances & Chambre du Domaine*, rue des quatre Fils, près la vieille rue du Temple.

1752 Mᵉ Le Noir, *Greffier de la Chambre du Domaine & des Présentations*, cul-de-sac de la rue du Coq S. Honoré.

1756 Pillas, *Commis au Greffe du Bureau des Finances*, rue de la Chanverrerie.

1757 Riton, *Commis au Greffe de la Chambre du Domaine*, rue de la Pelleterie.

1753 Henry, *Premier Huissier au Bureau des Finances & Chambre du Domaine*, cour du Palais, au Bureau des Finances.

Service des premier & second Présidens, MESSIEURS,

Billard de Vaux, Premier Président, au Bureau des Finances pendant les mois de Juillet, Août, Septembre, Octobre, Novembre, & Décembre; & à la Chambre du Domaine, pendant les mois de Janvier, Février, Mars, Avril, May, & Juin.

. . . . second Président, au Bureau des Finances pendant les mois de Janvier, Février, Mars, Avril, May, & Juin: & à la Chambre du Domaine, pendant les mois de Juillet, Août, Septembre, Octobre, Novembre, & Décembre.

Service des autres Présidens & Tréforiers de France.

Au Bureau des Finances, pendant les mois d'Octobre, Novembre, Décembre, Janvier, Février, & Mars.

A la Chambre du Domaine, pendant les mois d'Avril, May, Juin, Juillet, Août, & Septembre.

PRÉSIDENS.

M. Cousin. M. Batissier.

M. le Clerc de Vaudonne, Chevalier d'Honneur.

Tréforiers de France, Messieurs,

Demottes. Masson. Poirier d'Arigny. Boursier. De Fontenay. De Balnot. Moron de Valence. Le Roy de Valmont. Le Couteulx. De la Garde d'Auberty. Jourdain. Rouillard. De Montigny. Musnier. Tocquiny de Villarsaux. Boelleve de Chilly.

Au Bureau des Finances, pendant les mois d'Avril, May, Juin, Juillet, Août, & Septembre.

A la Chambre du Domaine, pendant les mois d'Octobre, Novembre, Décembre, Janvier, Février, & Mars.

PRÉSIDENS.

M. de Varenne. M. Mazois.

M. le Clerc de Vaudonne, Chevalier d'Honneur.

Tréforiers de France, Messieurs,

Durand. Lambert. Pasquier. Deschamps. Gras. Hachette. Le Bonvallet. Gillet. De la Selle. Delaval. Moüette. Osmont. Martin. Ricquet. Augiers Descourgeat.

M. Henry, *Receveur des Amendes*, au Bureau, cour du Palais.

Commissaires du Conseil pour le Département des Tailles, Messieurs,

Mazois, *Président*, rue de Sorbonne.

Mignot de Montigny, rue Courtauvillain.

Commissaire du Conseil pour le Pavé de Paris.

M. Mignot de Montigny, rue Courtauvillain.

Commissaires du Conseil pour les Ponts & Chaussées, Messieurs,

Durand, rue Payenne, au Marais.

Lambert, rue des Prouvaires, près la rue des deux Ecus.

Le Couteulx de Vertron, rue Traînée St Eustache.

Commissaire du Conseil pour les Bâtimens dépendans du Domaine du Roy.

M. Hachette, place & près la rue Royale.

Commissaires de la Voyerie, MESSIEURS,

1736 Le Brun, *Doyen*, vieille rue du Temple, au coin de la rue de Bercy.

1742 Moquot de Monval, rue de Meslé, près M. de Roquemont.

1764 Moreau, rue Ste Avoie, près M. Jourdain, Notaire.

17.. . . . . .

Huissiers.

1753 Me Henry, *premier Huissier au Bureau des Finances & Chambre du Domaine*, cour du Palais, au Bureau.

1755 Me Guerton, *premier Huissier Audiencier à la Chambre du Domaine*, rue de la Huchette, à la Victoire.

1740 Rouillié, *Doyen*, rue S. Denis, vis-à-vis les Innocens.

1749 Lefebvre, rue Comtesse d'Artois.

1748 Thevenin, rue du Pourtour S. Gervais.

1750 Blondeau, rue Pierre-au-lard.

1755 Compagnon, rue Aubriboucher.

1757 Ragoulleau, rue de la Licorne, en la Cité.

1762 Pacquereau, quay de la Mégisserie, au grand Monarque.

1762 Domin, *Collecteur*, rue S. Denis, vis-à vis S. Leu.

Le *Bureau de Messieurs les Commissaires de la Voyerie*, rue Beaubourg, au coin de la rue des vieilles Etuves.

Les Avocats & Procureurs au Parlement plaident & occupent en l'une & l'autre desdites Chambres.

Connétablie & Maréchaussée de France.

LES MARÉCHAUX DE FRANCE en sont les Chefs, quand la Charge de Connétable n'est point remplie; & les Commissaires & Contrôleurs des Guerres y ont séance, suivant la Déclaration du Roy de l'année 1574.

Le Siége Général de la Connétablie & Maréchaussée de France connoit seul par tout le Royaume, en premiere instance, exclusivement à tous autres Juges, même nonobstant le privilége de *Committimus* & l'attribution du Scel du Châtelet, entre autres choses, de tous procès, actions, & diférends que les Trésoriers-Payeurs des Gens de Guerre & leurs Commis, Commissaires & Contrôleurs des Guerres, Munitionnaires, Entrepreneurs de Vi-

vres, Pourvoyeurs, Marchands, Artisans, & autres fournissant les Troupes & les Maréchaussées, leurs Associez ou Correspondans, peuvent avoir entre eux ou autres personnes, pour raison de leurs exercices, fonctions, maniemens, entreprises & fournitures, pour le fait de la Guerre & le service des Maréchaussées, *&c. Voyez* l'Edition précédente, page 252.

Lieutenans, MESSIEURS,

1751 Canet Dugay, *Lieutenant Général*, Procureur du Roy en 1747, Quay d'Anjou, dans l'Isle.

1760 Claret, *Lieutenant Particulier*, rue Regratiere, Isle S. Louis.

1761 Le Boucher de Brucher, Chevalier de S. Louis, *Prevôt général de la Connétablie*, Conseiller, rue S. Joseph, près la rue du gros Chenet. *Voyez* le détail de sa Compagnie, à la table.

1714 Chastelain de Moronval, *Lieutenant Particulier Honoraire*, vieille rue du Temple, près l'Hôtel le Peletier.

1751 Procope Couteaux, *Procureur du Roy*, rue des Fossez S. Germain des Prez.

1763 Me Prestre, *Greffier en Chef*, rue des Blancs-manteaux, au coin de la rue Sainte Avoie.

1747 Joüesne de Longchamp, *Commis Greffier*, rue Mazarine, vis-à-vis l'hôtel de Flandres.

Les Tréforiers Généraux de l'Ordinaire des Guerres payent les Gages des Officiers du Siége de la Connétablie & Maréchaussée de France; & les Receveurs Généraux des Domaines & Bois, ceux de l'Amirauté & ceux des Eaux & Forêts de France.

Huissiers, Maistres,

Ribert, *premier Huissier Audiencier*, rue S. Julien-le-pauvre.

Bailly, rue Comtesse d'Artois, près la pointe Sc Eustache.

Couchot, rue de la Huchette, à l'Y.

Les Audiences s'y tiennent les Mardis & Vendredis.

COMMISSAIRES DES GUERRES.

CEs Officiers sont très-anciens; & leurs fonctions sont d'autant plus honorables, qu'elles émanent de celles de Mrs les Maréchaux de France.

Suivant le 4e des douze articles fondamentaux du Siége général de la Connétablie & Maréchaussée de France, ils existoient déja en 1356.

En 1567, les Commissions en vertu desquelles ils exerçoient, furent toutes érigées en titre d'Offices formés, pour la possession desquels ils furent tenus de prendre des Provisions du Roy.

En Décembre 1691, ils furent supprimez & recréez par le même Edit, puis réduits & fixez par Edit de Janvier 1713 au nombre de 127 Ordinaires, & 31 Provinciaux, non compris ceux attachez à la Maison du Roy, & de la Gendarmerie, & ceux qui sont à la nomination des Maréchaux de France.

Commissaires ordinaires des Guerres, Messieurs,

Allemant de Brunieres, *à Briançon.*
Anapier, *à Orleans.*
Auberon, *à Metz.*
Barquier, *à Toulon.*
Baron d'Autigny, *à Strasbourg.*
Beaudet de Morlet, *Bitche en Lorraine.*
Beauregard de Belle-Isle, *à Rochefort.*
Beauvallon, *à . . . .*
Bigot de Saint-Simon, *à Brest.*
Bosny de Boisgrenier, *à Saint-Omer.*
Brisson des Cantieres, *à Dunkerque.*
Camps Laurent de Bernoville, *à Auxonne.*
Cappe, *à Maubeuge.*
Cappy Doiry, *Châlons-sur-M.*
Chateauvillard, aux Invalides.
Chemilly, Mousquetaire, *à Paris.*
Cheverry, *Blaye.*
Chicaneau de Gasfey, *à Embrun.*
Colin de la Brunerie, *à Saint-Malo.*
Collot, *en Lorraine.*
Causan, *à Montpellier.*
Cornu de Sainte-Marthe, *à Huningue.*
Couppy, *Moulins.*
Cressonnier du Terreau, rue de Seine, Faub. S. Germain.
Dathose, *à Lyon.*
Dautemarre d'Ervillé, *à Valenciennes.*
Daymar, *Versailles.*
De Boncourt, *Lille.*
De Chastre de Billy, au Palais Royal.
De Farcy d'Ozonville, *Alençon.*
Defrazans, *Dijon.*
De la Chapelle, *Perpignan.*
De la Grive des Assises, *à Sainte-Lucie.*
Delamolere de Pruneville, *à Orléans.*
De la Ponce, *à Versailles.*
De Lelez de la Taherie, *à Douay.*
De Maupassant, *à Valenciennes.*
De Montcarville, *en Corse.*
De Montamant, rue S. Pierre, quartier Montmartre.
Denis de Boiscler, rue neuve des Bons Enfans.
De Prasligny, *à Soissons.*
De Saint-Paul, *à Versailles.*
De Saint-Pierre, *Xaintes.*
De Salverte, *à*
De Senant, *à Vennes.*
De Thiville, *à Vendôme.*
De Vaugines, *à Visembourg.*
D'Heu, *Valogne.*
Desalleux, *à la Martinique.*
Descourgeat, *à Paris.*
Desparts, *à Rouen.*
Dolhassary, *à Scheleslat.*
Dorsener, *Landau.*
Droz de Louvier, *en Alsace.*
Dubois de Crancé, *à Châlons.*
Dubois de Montigny, *Soissons.*
Dumontet de la Cologne, *Salins.*
Dumouriez, *à Paris.*
Du Peuty, *à Amiens.*
Duval, *Huningue.*
Eysseris, *Digne en Provence.*
Fleury de la Philiponiere, *à Phalsbourg.*
Framery, *à Doulens.*
Fumeron de Verriere, *à Versailles.*
Gresslier de la Grave, *à Saint-Venant*
Heron, *Rouen.*
Huby de Lagny, rue du vieux Colombier.

Hullin de Champeroux, . . .
Jeanfeing, *Phalſbourg.*
Kempffer, *Mayenne.*
La Houſſaie, *à Verſailles.*
La Jeſſe, *à Straſbourg.*
Larminat, *à Sarretouis.*
La Rouerie *à*
Launay, *à*
Le Chevalier de Sucy de Cliſſon, *à Valence.*
Le Febvre de la Grimonniere, *Caen.*
Le Febvre, aux Invalides.
Le Gay de Villiers, *à Vezoul.*
Le Grand, *à Beſançon.*
Le Liepvre, *Toul.*
Lemoine, *à Paris.*
Le Normant de Mezieres, rue Bergere, porte Montmartre.
Letang la Ville, *Paris.*
Leveſque de Roqueville, *à Calais.*
Mabille, porte St Hon. vis-à-vis le cul-de-ſac de l'Orangerie.
Malus, *Lille.*
Manchon d'Oſſery, *Arras.*
Marechal, *à Colmar.*
Marentin, *à Angoulême.*
Maret, *Broucme près Stenay.*
Marinet Vaumale de Valcroiſſant, *Apt en Provence.*
Maſſart, *Philippeville.*
Millin de Grandmaiſon, *à S. Domingue.*
Monin de Marnay, *à Paris.*
Mouret d'Anneville, à S. Vict.
Neyret de la Ravoye, *Paris.*
Noiſet, *Verſailles.*
Noblat, *Bedfort.*
Pajot de Roulle, *à Lille.*
Paul d'Herville, *à Metz.*
Palteau de Veimerange, *Metz.*
Paſcalis de Seſtriere, *Antibes.*
Pichon de Fontaniere, *Metz.*
Pottier, *à Nancy.*
Paulain, *en Corſe.*
Poulletier, *Compiegne.*
Poulletier de Suzenet, *à Dole.*
Prat Deſprez, *Saint-Domingue.*
Rabiel de Coupiane, *au Havre.*
Rahaut de Richebourg, rue des bons Enfans St Honoré.
Richard de Gaix, *Caſtres.*
Riancourt, *Loche.*
Rochebrune de la Grange, *à Limoges.*
Rollenvaux, *en Alſace.*
Romain de Villeman, *à Straſbourg.*
Rouſſel, rue Plâtriere.
Roullin, à l'hôtel de Condé.
Tarlé, *à Bergues.*
Triballet, *à Chartres.*
Triſtan de Briais, *à Belle-Iſle.*
Theyras de Grandval, *Clermont en Auvergne.*
Tronville de Villers, *à Metz.*
Vardon, *à Caen.*
Yſarn, *Montmedy.*
Trois Charges vacantes.

Commiſſaires Provinciaux, Meſſieurs,

Baudoin, *à Colmar.*
Bonnier de S^t-Coſme, *Caen.*
Brion, *Abbeville.*
Capet, *à la Martinique.*
Colmond de Vaugrenant, *Châlon-ſur-Saone.*
Dalmas, *Nancy.*
De Fitte, *Montpellier.*
De la Niverdiere, *Tours.*
De Mazerand, *Milhaud.*
De Pontet de la Croix Maron, *à Bordeaux.*
Deſlandes de Lancelot, rue . .
Doreil, *à Paris.*
Dubarbier, *Bayonne.*
Dubois de la Chevalerie, *Poitiers.*
Ducheſne,

Ducheſne, *Sedan.*
Ferrand, *Metz.*
Galland, *Chaalville.*
Gayot, *à Strasbourg.*
Gillot de Vireux, *à Givet.*
Godde, *à Longwy.*
Labbe de Briaucourt, *à Chaumont.*
Le Chevalier de Frafans, *à Bourg-en-Breſſe.*
Maralde de Fontenay, *Aire.*
Marmier, *Montpellier.*
Murard, *Vienne en Dauphiné.*
Reynauld de Saint Prin, *à Thionville.*
Ronty Dubois, *à Bourges,*
Saint-Eſteve, *la Rochelle.*
Trupheme, *à Aix.*
Valicourt Dumeſnil, *Valenciennes.*
Vigoureux Dupleſſis, *à Arras.*

Honoraires.

De la Villeurnoy, *à Paris.*
Legros de Princé, *Nantes.*
Lenfant, *à Paris.*

Commiſſaires attachés à la Maiſon du Roy, Meſſieurs,

Gardes du Corps.

Compagnie de M. le Duc d'Ayen.

Carpentier, *Soiſſons.*

Compagnie de M. le Prince de Tinery.

Bourgevin de Moligny, rue des blancs Manteaux.

Compagnie de M. le Prince de Beauvau.

Sallier de Champolle, rue du petit Muſc.

Comp. d M. le Duc de Villeroy.

Dachery, rue S. Louis, vis-à-vis la rue des douze Portes.

Gendarmes de la Garde.

Le Grand de Beauregard, rue de Thorigny.

Chevaux-Legers de la Garde.

De Gomicourt, rue Montmartre, p^r le cul-de-ſac S. Pierre.

Mouſquetaires.

Le Roy de Frenelle, rue Saint Thomas du Louv. *I. Comp.*
Rondé, rue du Doyenné Saint Louis du Louvre. *II. Comp.*

Grenadiers à cheval.

Godefroy, rue de Grenelle, F. S. Germ. près la Fontaine, chez M. de Lugeac.

Gendarmerie.

Delobel d'Alency, r^e du Temple, vis-à-vis la r^e Portefoin.
Biron de Tomblaines, *à Nancy.*
De Floſſac, r^e Royale, b. S. R.
Chaponel; *à Nancy.*
De Perſeville, *Honoraire*, rue neuve S. Euſtache.

Gardes Françoiſes.

Denis de Senneville, rue du grand Chantier.
Raynal, rue Ste Avoie, près la rue de Bracq.
Deſneux, cul-de-ſac de la rue Férou.
De Laval; . . . . .
Jogues, *Orleans.*
Lemaire, ...

Gardes-Suiſſes.

Boutinon de Courcelles, Commiſſaire général des Suiſſes & Griſons, r^e Royale, but. S. R.

Commiſſaires des Guerres de la nomination de Meſſieurs les Maréchaux de France.

Noms de Meſſieurs les Maréchaux de France.	*Noms des Commiſſaires & leurs demeures.*
Feu de Montrevel.	Rameau, rue des Lions S. Paul.

Feu Roquelaure.	Farcy des Granges, *à Paris.*
Feu Biron.	Geoffroy, *à Paris.*
Feu Puiſegur.	Laurent Camps, *à Lille.*
Feu d'Aſeld.	Baron de Fregwal, *en Champagne.*
Noailles.	Rouſſierre, *à Paris.*
Feu Montmorency.	Frey de Neuville, *Verdun.*
Feu Coigny.	Pavin de Fontenay, *à Montelimart.*
Feu Broglie.	Valicourt de Serainvillers, ...
Feu Chaulnes.	Gallet de la Sardiere, ...
Feu Nangis.	De la Valonne, *à Montelimart.*
Iſanghien.	De la Fleche de Grandpré, ...
Duras.	Jadard, *en Corſe.*
Feu Maillebois.	Farconnet, *à Tournon.*
Feu Belle-Iſle.	Proſt de Larry, *à la Gua'e'oupe.*
Feu Saxe.	Boullet, rue S. Thomas du Louvre.
Feu Langer n.	Duvivier, *à Paris.*
Balincourt.	Houſſé, *à Paris.*
Feu la Farre.	Colomé, *en Alſace.*
Feu d'Harcourt.	La Salle, *à Metz.*
Clermont-Tonnerre.	De Forceville, *à Lille.*
Feu la Motte-Houdancourt.	Le Prevoſt de Prévol, quai de Conti.
Feu Lowendal.	Rotiſſet, *à Paris.*
Richelieu.	Ardiſſon, *à Cannes.*
Sennecterre.	Fetry, *à Auſch.*
Feu Maubourg.	Faucher, *à Bordeaux.*
Feu Lautrec.	Demars, *à Verſailles.*
Biron.	Laugeon, *à Paris.*
Feu Luxembourg.	De la Croix, *en Corſe.*
D'Etrées.	Dezoteux, *à Paris.*
Feu Thomond.	Branchu, *en Rouſſillon.*
Berchény.	Offarel, *à Aveſnes.*
C nflans.	Gangolff, *à Mezieres.*
Cmades.	Saint-Egide, *à Cayenne.*
Soubiſe.	De Creſt, *à Lille.*
Broglie.	De la Salle, r^e de Verneuil, coin de la r^e du Bac.

CONTROLLEURS DES GUERRES.

L'Inſtitution de ces Officiers, comme de leurs fonctions, eſt auſſi ancienne & auſſi honorable que celle des Commiſſaires, puiſqu'elle part du même temps & de la même ſource.

Le 4e des douze articles fondamentaux du Siége général de la Connétablie & Maréchauſſée de France, fait auſſi mention de leur exiſtance en 1356.

En 1567, les Commiſſions en vertu deſquelles ils exerçoient, furent toutes érigées en titre d'Offices formez, & ils furent éga-

lement tenus de prendre des Provisions du Roy pour pouvoir posséder ces Offices.

En Septemb. 1692, ils furent supprimez & recréez par le même Edit, & peu de temps après réduits & fixez au nombre qui suit.

Contrôleurs ordinaires des Guerres, Messieurs,

ADam de Levigny, *à Chaumont en Bassigny.*
Arnauld, *Vienne en Dauphiné.*
Aubusson de Cavarlay, *à Bourganeuf.*
Auffray, rue du Sentier, Faub. S. Marcel.
Baritel, *Mâcon.*
Belly, *Troyes en Champagne.*
Benoist, *Châlon-sur-Saone.*
Bergerac, rue. . . . . .
Bernier, rue N. D. des Victoir.
Beschefere, *à Vitri-le-françois.*
Bezave, *Corbigny, par Nevers.*
Blancard, *Abbeville.*
Blanchardon de Mozé, *au Mans.*
Blondat, *Decize par Nevers.*
Blondat fils, *Decize par Nevers.*
Blondeau, *Lille.*
Bonjour, *Sainte-Menehould.*
Bonnault des Grandes-Brosses, *à Tours.*
Bourgeois, *Troyes.*
Bredeau, *Genouilé par Tonnay-Boutonne en Xaintonge.*
Brevost, *à Mussy-L'évêque.*
Brumault de Montgazon, *Ruffec.*
Cabaret, *au Mans.*
Chalamel, *Lyon.*
Chalandon, *Mâcon.*
Chanal, *Condrieux près Lyon.*
Chanceaulme, *à Bordeaux.*
Clerjon, *Villefranche en Beaujol.*
Collet, *à Bar-sur-Aube.*
Cordetz, *à . . . .*
Cornelis-Colek, *Bordeaux.*
Crignon de Bonvallet, *Orleans.*
Crôze, *Brioude en Auvergne.*
De Beaumeny, rue S. Julien-le-pauvre.
De Billy, *Aire en Artois.*
De Brouville, *Orleans.*
Dechadefaux, *à Murat par Saint-Flour.*
De Genne de Boisgaffon, rue Mignon.
De Gorse, *Condrieux près Lyon.*
De Jarnac, *Coignac.*
De la Borde, *à Eause par Condom.*
De la Faye, r^e du Faub. S. H.
De la Peschе, *Verdun.*
De la Salle, *à . . . .*
De la Vergne, *à Montmorillon.*
Delivet de Saint-Mars, Croix des petits Ch. chez le Not.
Demiannay, *Abbeville.*
Denis, *Charly sur Marne.*
De Raffetange, rue de Grenelle, Faubourg S. Germain.
Dervieux, *St Etienne en Forez.*
De Saint-Clément, *à . . . .*
Dorigny Desmoreaux, *Reims.*
Drappier de Marloy, *à Stenay.*
Drouard, *à Mantes-sur-Seine.*
Droüet de Valantin, *au Mans.*
Drouin, *à l'Isle-Bouchart en Touraine.*
Du Bessey, *Saint André près Rouanne, route de Lyon.*
Dumontet, *Angoulême.*
Etienne, *Mussy Levêque.*
Etienne, *Châtillon-sur-Seine.*
Falvelly, *à Murs en Auvergne.*
Ganin, *à Lyon.*
Garagnol, *Romans en Dauphiné.*
Gaultier de Vancenay, *Laval.*
Goudon de Villars, *à Saint-Savin en Poitou.*
Guiller, *à Nogent-le-Rotrou.*

Guyot, *Joinville.*
Hebre de S. Clément, *Rochefort.*
Hernault de Montiron, *Noyeux, pr. Château-Gonth.*
Hoisnard de la Maloniere, *Laval.*
Hurtrel de Vallobert, *à Montreuil-sur-mer.*
Jahan, *Tours.*
Jars, *Rouanne.*
Imbert, *à Auxerre.*
De Saint-Georges, rue Galande.
Joubert de Marais-neuf, *à Bourg-neuf en Retz.*
La Faille, *la Rochelle.*
La Folie de Vorsmes, *Dourlens.*
Lambin de Lombut, *Carignan, près Sedan.*
Le Blie, *aux Andelys.*
Le Febvre, *à Vitry-le-François.*
Le Febvre de Wagicourt, *Mouy près Clermont en Beauvoisis.*
Le Febvre de Follet, *au Mans.*
Le Febvre de Saint-Pierre des Bois, *à Sablé.*
Le Gras de Longueval, *Ponteaudemer.*
Le Lievre, ...
Le Miere du Saussay, *Argentan.*
Le Prevost, *Laboulays près Gaillon.*
Levacher, *à Transonville, près Illiers en Beauce.*
Lievre, *à* . . .
Lorteau, *à S. Gilles-sur-Vic, en Bas-Poitou.*
Macquart de Terlinden, *Lille.*
Masson de Verseil, *Mezieres.*
Maduyt, *Syndic*, quai de Bourbon, Isle S. Louis.
Michault, *Dijon.*
Molin, *à Job près Ambert, par Clermont.*
Mollerat de Verprés, *à Luzy en Nivernois.*
Monteleon, *Saint-Forin près Clermont-Ferrand.*
Niepce, *Châlon-sur-Saone.*
Nodot, *Châlon-sur-Saone.*
Noury du Teil, *S. Florent le v.*
Pastoureau du Contirant, *Noutron par Bordeaux.*
Petitjean de Belleville, *à Rouanne.*
Petyst d'Autheville, *Amiens.*
Piel de la Porte, *Angers.*
Pinceloup de la Grange, *à Nogent-le-Rotrou.*
Pinchard, *à Reims.*
Piquenot, *à Honfleurs.*
Pleuvry, *à la Ferté-Bernard.*
Poisson, *au Mans.*
Portier de Lugny, *à Amboise.*
Pottier, *à Metz.*
Priorian de la Fosse, *Bordeaux.*
Prolnion, *Riom.*
Rallier P. *à Château-Gonthier.*
Rallier de la Tertiniere, fils, *Châteaugontier.*
Regny, *Lyon.*
Reynaud de Bonasson, *au Puy.*
Robineau, *Syndic*, rue S. Christophe.
Robinet de Cléry, *Dun par Stenay.*
Rocheux des Aubus, *près Lorme par Nevers.*
Roger, *Escorpin pr. Nonancourt.*
Sailland, *Montfort près Saumur.*
Sambin, *à Romanesche par Mâcon.*
Savart, *Beaugency.*
Senechau, *Dourdan.*
Sinson, rue Saint Honoré, près les Ecuries du Roi.
Sirot, *Arnay-le-Duc.*
Sorbiere de Bezay, *à Tours.*
Symard, *à Laon.*
Tezennas, *Troyes.*
Tezennas, *St Etienne en Forez.*
Treton, *à Montreuil-Bellay en Anjou.*

Turrin, *à Vandeuvre par Bar-sur-Aube.*
Vandebergue de Villebouré, *Orleans.*
Vallet de Sallignac, rue des vieux Augustins.
Verron, *à Bordeaux.*
Wignier de Franssu, *Abbeville.*
Ythier de Saint-Saulle, *Provins.*
. . . . . .
Beauperrin de Villemont, *Honoraire*, rue du Foin S. Jacq.

Contrôleurs Provinciaux des Guerres, Messieurs,

Lemore, *Paris.*
Despinasse, *Paris.*
De France, rue du Mail.

Contrôleurs des Guerres attachés à la Maison du Roy, Messieurs,

Gardes du Corps.
Gauthreand, rue Hyacinthe.
Le Page, *Nantes.*
Mousslay Dupuy, *Niort.*
Guérard, rue de Bretagne.
Gendarmes de la Garde.
Gaultier de Mezia, *Lyon.*
Chevaux Legers.
Dalençon, rue St Hon. p^s S. R.
Lenoir, Quay de l'Ecole.
Robillard, r^e du vieux Colomb. vis-à-vis la Miséricorde.
Mousquetaires.
Gavot Bonnand de Montaret, *Moulins.*
Josse de Bellebat, rue S. Martin.
Schiesser, à la suite de la Ire Comp. *à S. Germain-en-Laie.*
Grenadiers à cheval.
Pecoul, rue Chapon, au Mar.
Gendarmerie.
Giraudon, *Orléans.*
Lambot, à la Pompe N. Dame
Oderieu, *à Lyon.*
Franquet Dochet, *à Lille en F.*
Gardes Francoises.
Piault, au Contrôle Général des Finances.
Petit, rue de la Croix des petits Champs.
Desboves, à l'Hôtel de Soubise.
Coynard, *la Fere.*
Gallier, rue Geoffroy-Lasnier.
De Bonneville, *à*
Gardes Suisses.
Bezard, *à Orleans.*
Collin, rue du Gindre, F. S. G.
Bernardin, *S. Germ. en Laye.*
Frion de la Tour, *à . . .*
Duval, *à . . . .*
Grenier, *à . . . .*
Le Quin, *à . . . .*
Godot, *à . . . . .*
Daudin, Pont S. Michel.

Les Maréchaux de France, outre ce Tribunal, en ont encore un qui se tient chez le plus ancien, qui se nomme *premier Maréchal de France*, où ils connoissent par eux-mêmes & sans appel, de tous différens mûs entre Gentilshommes & Gens faisant profession des Armes, pour raison de leurs engagemens de paroles, des points & billets d'honneur. Les Requêtes sont mises ès mains du Rapporteur & du Sécretaire des Affaires, qui sont,

1759 M. de Cotte, M^e des Req. *Rapporteur*, aux Gal. du Louv.
M. Gondot, *Sécretaire général de Messieurs les Maréchaux de France*, ancien Commissaire des Guerres, rue & près la barriere de Varenne, au petit Hôtel de Biron.

M. le Chevalier d'Hozier, Chambellan du Roy de Pologne Duc de Lorraine & de Bar, Chevalier de l'Ordre royal & militaire

de S. Maurice & de S. Lazare de Sardaigne, *Lieutenant des Maréchaux de France en la Généralité de Paris*, en cette qualité Juge du point d'honneur de la Nobleſſe au Département de Paris & de Meaux, vieille rue du Temple.

La Compagnie du Prevôt Général de la Connétablie & Maréchauſſée, *Voyez* la table.

AMIRAUTE' DE FRANCE.

LEs Officiers du Siége général de l'*Amirauté de France* connoiſſent de toutes les Actions procédantes du Commerce qui ſe fait par mer, de l'éxécution des Sociétez pour raiſon dudit Commerce & des Armemens, des Affaires des Compagnies érigées pour l'augmentation du Commerce; en premiere inſtance, des conteſtations qui naiſſent dans les lieux du Reſſort du Parlement de Paris, où il n'y a point de Siéges particuliers d'Amirauté d'établis; & par appel, des Sentences des Juges particuliers établis dans les Villes & lieux maritimes.

Les Avocats & Procureurs au Parlement y plaident & occupent, ainſi qu'aux deux autres Chambres de la Table de Marbre.

Les Audiences s'y tiennent les Lundis, Mercredis & Vendredis, & les autres jours par extraordinaire, ſi des cas preſſans pour le Commerce le requierent.

1737 M. LE DUC DE PENTHIÉVRE, *Amiral de France*, en eſt le Chef.

LIEUTENANS, MESSIEURS,

1747 De la Haye, *Lieutenant Général, Civil & Criminel*, rue Saint Antoine, à côté de la rue de Fourcy.

1747 Grosjard de Mongenault, *Lieuten. Particulier*, r^e de Savoie.

1720 M. Bigot, *Lieutenant Général Honoraire*, rue Boudebrie, au Collége de Me Gervais.

Conſeillers, Meſſieurs,

1743 Bourget, *Doyen*, cloître Ste Opportune.

1749 Mantel, rue de la Parcheminerie.

1751 Maignan de Savigny, cul-de-ſac de la rue Férou, près S. Sulpice.

1761 Gaigne, cloître S. Louis du Louvre, à la Prevôté.

17... . . . . .

17... . . . . .

Gens du Roy, Meſſieurs,

1758 Poncet de la Grave; *Procureur du Roy*, rue Ste Croix de la Bretonnerie, au coin de la rue Bourtibourg.

Subſtitut,

1761 M. De la Roue, rue S. Benoit, vis-à-vis la rue Taranne.

Greffier.

Me Bottée, rue de l'Hirondelle. Il eſt auſſi *Receveur des Amendes*,

Huissiers.

Mᵉ Brotier Lureau, *premier Huissier*, rue de la gr. Truanderie.
Dufour, rue des Noyers.
Charpentier, rue S. Denis, vis-à-vis les Charniers.
Jouannet, rue de la Ferronnerie, près le Notaire.
Robert, rue Grenier S. Lazare, à la Providence.
Massón, rue de la Grande Truanderie.
Le Long de la Fontaine, rue

Il y a encore pour le service de la Chambre plusieurs Huissiers ou Sergens, tant à Paris qu'en Province.

EAUX ET FORESTS DE FRANCE.

LEs Officiers des *Eaux & Forêts* connoissent de ce qui concerne les Rivieres & Bois; c'est en ce Siege seul que les appels des Maîtrises particulieres, des Gruries, & de tous autres Juges particuliers des Seigneurs étant dans le Ressort du Parlement, doivent être relevés, tant au Civil qu'au Criminel, pour raison des matieres d'Eaux & Forêts, Pêche & Chasse: il est défendu aux Parties & à leurs Procureurs, de relever lesdits appels en cette matiere, ailleurs qu'au Siége, à peine de nullité & d'amende contre les Procureurs. Mrs les Grands-Maîtres *du Ressort du Parlement de Paris* ont séance à la Table de Marbre.

Les Audiences à l'ordinaire se tiennent le Mercredi & le Samedi; celles du Souverain, le Lundi, Jeudi, & autres jours, selon qu'il plaît à M. le Premier Président du Parlement qui y préside, avec sept des plus anciens Conseillers de la Grand'Chambre, les Lieutenans du Siége de la Table de Marbre, & deux Conseillers.

1745 M. du Vaucel, *Grand-Maître du Département de Paris*, rue de la Jussienne.

Lieutenant Général.

1752 M. Raymond de Saint-Sauveur, rue de Richelieu, près la Fontaine.

Lieutenant Particulier.

1755 M. Charpentier, rᵉ Poissonniere, pr. & avant le Boulevard.

Conseillers, Messieurs,

1743 De Seignerolles, *Doyen & Garde-Scel*, rue Perdue, Pl. Maub.
1743 Rousseau des Granges, rue du Foin S. Severin.
1745 Le Vaillant, rue des Bernardins.
1752 De Chantresne, rue Férou, pres S. Sulpice.
1756 Papillon, rᵉ Traversiere S. H. près la Font de Richelieu.
1758 Dupré, rue Gillecœur, près la rue de l'Hirondelle.
1760 Mortier, rue des Ecouffes.
1719 M. Biberon d'Egueville, *ancien Doyen*, à Chartres, *Honoraire.*

Gens du Roy, Messieurs,

1744 Marchais de Mignaux, *Avocat Général*, rue de Jouy, au petit Hôtel de Fourcy.
1753 Le Roy de Lisa, *Procureur Général*, rue Bardubec.

Greffiers en chef, Maîtres,

1763 Cahouet, rue du Mouton, vis-à-vis le Notaire.
1764 Gaultier, rue S. Denis, vis-à vis le Chevalier du Guet.
17,8 Gaultier pere, *Honoraire*, r S. Den. vis-à-vis le Chev. du G.
1763 Mᵉ Cheylus de Jaulhac, *Receu. des Amendes*, rue du Fouarre.
1764 M Regnard, *Arpenteur général*, rue Geoffroi-Lasnier.

Huissiers, Maîtres,

Roze, *premier Huissier*, rue de la Verrerie, près la rue S. Bon.
Lombard, rue des deux Ecus, près la rue des Prouvaires.
Vienot, vieille rue du Temple, pˢ la rue des Blancs-manteaux.

Maîtrise Particuliere des Eaux & Forêts de Paris.

CEtte Juriſdiction tient ſes Audiences le Lundi & le Vendredi; elle eſt établie pour connoître en premiere Inſtance, tant au Civil qu'au Criminel, de toutes matieres d'Eaux & Forêts, Pêche & Chaſſe, dans l'étendue de ſon Reſſort. C'eſt en ce Siége que les appellations des Gruries Royales de ſon Reſſort doivent être portées. Tous les Gardes-Bois, Pêches & Chaſſes, tant du Roy, que des Communautez & Seigneurs particuliers, y doivent être reçûs, & y faire leurs Rapports, à peine de nullité, & ce à l'excluſion de tous autres Juges. Il eſt défendu aux Parties & à leurs Procureurs, de ſe pourvoir ailleurs en 1ere Inſtance, à peine de nullité, & d'amende contre les Procureurs.

Officiers, Messieurs,

1749 Cavelier, *Maître Particulier*, rue du Foin S. Jacques.
1757 L'Eſclopé, *Lieutenant*, rue Montmartre, vis-à-vis Sᵗ Euſt.
1738 Jacque, *Garde-Marteau*, cloître S. Benoit.
1723 Cheret, *Procureur du Roy*, rue des Noyers.

Maupoint, *Greffier*, rue du Figuier.

Debeaujeu de Ferotte, *Commis Greffier*, rue des mauvais Garçons, Faub. S. Germain, chez le Teinturier.
Duſuſiau, *premier Huiſſier Audiencier & Receveur des Amendes*, rue S. Antoine, derriere la Fontaine.
. . . . *Huiſſier Audiencier*, rue . . . .
Daviler, *Architecte*, quai de Bourbon, île S. Louis.
Regnard, *Arpenteur général*, rue Geoffroy-Lasnier.
Riviere, *Arpenteur*, rue du Figuier.
Ginet, *Arpenteur*, rue S. Jacques, vis-à-vis S. Yves.
Ollivier, *Garde général du Département*, carr. de la porte S. Martin.
Froment, *Garde général Collecteur des Amendes*, rue de la Jullienne.

Maîtrise des Eaux & Forêts de Saint-Germain en Laye.

M. Le Duc d'Ayen, *Maître Particulier*, Hôtel de Noailles, rue St Honoré.

MESSIEURS,

Legrand, Prevost de Saint-Germain, *Lieutenant de la Maîtrise.*
Blesimare, *Garde-Marteau.*
Delespine de Soufigny, *Procureur du Roy.*
Filbois, *Greffier.*

} à Saint-Germain en Laye.

Généralités.	*Grands-Maîtres.* MESSIEURS,	*Maîtrises.*	*Receveurs Généraux des Dom. & Bois.* MESSIEURS,
PARIS,	Duvaucel, rue de la Jussienne.	Saint-Germain. Fontainebleau. Auxerre. Sens. Crécy en Brie. Provins. Sézanne. Châteauneuf en Thimerais. Dourdan & Limours. Dreux.	Geoffroy Demontjay, *ancien & mitr.* rue Ste Avoie, chez M. Charron, Receveur génér. *ancien, en surviv.* Binet de la Bretonniere, rue des Fossés Mont. *alt & mitr.*
Soissons,	Judde de Grainville, rue neuve des petits Champs.	Compiegne. Senlis. Beaumont-sur-Oyse. Laon. Clermont en Beauvoisis. Noyon. La Fere. Coucy. Chaulny. Grurie de Valois, &c.	Domiliers, à Soissons; à Paris, cul-de-sac S. Faron. Couvret, rue de Richelieu, au coin de la rue du Hazard. *pour le Duché de Valois.* Couvret fils, reçu *en surv.* meme demeure.
Picardie, Amiens, Artois, & Flandre,	Bauldry de Villennes, rue des Juifs, au Marais.	Lille. Saint-Omer. La Motte-aux-Bois. Tournehem. Arras. Hesdin. Boulogne. Calais. Abbeville.	Le Senechal, *anc. & alt.* de la Gén. d'Am. rue des bl. Mant. Palifot de Beauvois, à Lille en Flandre.
Hainault,	Raulin d'Essart, à Saint-Germain.	Valenciennes. Givet. Le Quesnoy.	De Malezieu de Menneril, à Valenciennes.
Châlons en Champagne,	Telles d'Acosta, rue des trois Pavillons, au Marais.	Sainte-Menehould. Bar sur-Seine. Chaumont. Reims. Vassy. Vitry-le-François. S. Dizier. Troyes.	Poulain, rue Chapon, au Marais.
Metz,	Coulon, à Charleville.	Metz, Vic, Thionville, Sedan, Château-Regnault, Phalsbourg. Grurie de Montmedy & de Longwy.	Berthelin de Mauroy, rue de la bonne Morue. Marchal, rue des Fossés Montmartre.

Duché & Comté de Bourgogn. Dijon, Fr. Comté,	De Marisy, rue de Louis le Grand.	Avalon. Châtillon-sur-Seine. Chalons-sur-Saone. Autun & Mâconnois.	Poulletier de Perigny, pere & fils, rue Colbert.
		Besançon. Beaune. Dole. Vezoul. Salins. Poligny. Gray.	Langloix de Sermange, à Dole; & à Paris, rue Beaubourg, chez M. Ruffier.
Alsace,		Ensisheim. Hagueneau.	Salomon, à Colmar; & à Paris, rue Beaubourg, chez M. Ruffier.
Lyonnois, Dauphiné, Provence, Lyon, Grenoble,	Hennet de Courbois, rue du Parc Royal.	Montbrison. Mâcon.	Guerin, *ancien & triennal*, à Lyon. Hacte, *les années paires*, à Lyon
		Grenoble, Die. Saint Marcellin.	Clapier, à Grenoble. Falquet de Planta, à Grenoble.
Provence, Riom, Auvergne,		Aix.	Callas de Villepey, à Marseille.
		Riom. Ambert. Saint-Flour.	Legat, *ancien & alternatif*, à Riom.
Toulouse,	De Cheyssac, à Toulouse.	Villemur. Quillan. Saint-Pons. Castelnaudary.	Mellié, rue des bons Enfans Saint Honoré.
		Grurie d'Alby. Villeneuve de Berc.	
Montpellier,		Grurie de Mende.	Borel, rue de Richelieu vis-à-vis la Bib. du R.
Bordeaux,		Bordeaux.	Le Roy de Joinville, anc. & altern. rue Beaubourg, vis-à-vis le cul-de-sac des Anglois.
Ausch,		Ausch.	De la Borde, pere, anc. & alter. à Ausch.
	Bastard, à Agen.	.....	De la Borde fils, mianc. *en surv.* rue de Louis le Grand.
Pau.		L'Isle Jourdain & Gruries de Fleurence. St Gaudens, & Grurie d'Arreau & S. Girons. Tarbes & Grurie de Nogaro, Pau, & Grurie de Lichere.	De la Borde, fils cadet, alternatif, *en surv.* à Ausch. Martin, à Montauban.
Montauban,	Foix. Rhodez . . .		Martin, anc. & alternat. à Montauban.
Poitou, Aunis, Saintonge, Angoumois, Haut & bas Limouzin.	Guimps. à Paris, rue des bons Enfans, ou à Angoulême.	Poitiers. Châtelleraut. Niort & Grurie d'Aunay. Fontenay-le-Comte.	Langloys, rue St Honoré, près S. Roch, vis-à-vis les Ecuries du Roy.
		Angoulême. Bellac. Cognac.	Pinot, à Limoges.
		Rochefort. Brive.	Dunoyers, à la Rochelle.

Haute & baſſe Marche, Bourbonnois & Nivernois.	.....	Cerilly & Grurie de Coſne. Montmarault. Moulins. Nevers. Gueret Grurie de la Charité ſur Loir.	Augeard, rue Vivienne.
Touraine, Anjou, & le Maine.	Leveſque de Grave le, rue de Bercy, au petit Bercy, n°. 4.	Loches. Château-du-Loir. Chinon. Baugé. Grurie de Beaufort. Le Mans. Angers. Perſeigne. Amboiſe. Tours.	Souſigné, rue neuve des petits Champs, près la rue de Richelieu.
Bretagne,	De la Pierre, à Hennebon.	Rennes & Grurie de Boſquen. Cornouailles. Grurie de Quimperlé. Villecartier. Nantes. Vannes. Fougeres. Le Gauve.	La Fontaine, *ancien & alternatif*, rue de Louis le Grand.
Rouen,	De Mondran, rue neuve des bons Enfans.	Arques. Vernon & Andely. Caudebec, Pont-de-Larche. Lyons. Paſſy.	Tourolle, rue d'Orléans, au Marais.
Caen,	Olivier, rue neuve St Auguſtin, près l'Hôtel d'Antin.	Vire. Valogne. Bayeux.	Nigon, Cloître N. D. près le Terrein.
Alençon,	Geoffroy, rue des deux Portes S. Jean.	Argentan, Bellême, Domfront, Mortagne & Grurie de Falaiſe.	Pannelier, rue & île S. Louis.
Berry, Blois, Vendôme, & Romorantin.	Duqueſnoy de Mouſſy rue de Richelieu.	Bourges, Vierzon, & Grurie d'Allogny. Iſſoudun. Château-roux, & Grurie de la Châtre & du Châtelet.	Paris, à Bourges.
		Comté de Blois, & Maîtriſe de Blois, Chambord & Vendôme.	Rouſſeau, rue Plâtriere.
		Romorantin & Dourdan.	Palerne de Ladon, rue Montmartre.
Orléans, Beaugency, Montargis.	Miotte de Ravanne, *alternatif*, rue de Richelieu, près la rue Vildot. Hervé d'Arbonne, *anc.* rue Thereſe, butte S. Roch.	Orleans. Beaugency. Montargis.	Pour les domaines du Roi & Bois des Communautés, Rouſſeau, *anc. & trien.* rue Plâtriere. Pour l'apanage d'Orléans, Palerne de Ladon, rue & près l'égoût Montmart.

1729. M. Savary, Grand-Maître Hon. de la Gén. de Rouen, rue Porte-foin.
1730. M. Blanchebarbe de Grandbourg, Grand-Maître Honoraire de la Grande-Maîtriſe de Blois, rue de la Feuillade.

M. de Milleville, *Contrôleur général des Domaines & Bois de la Généralité de Paris*, vieille rue du Temple, au-deſſus de l'Egoût.

Recette des Cens & Rentes du Domaine du Roy.

M. Midrey, *Inſpecteur général du Domaine de la Ville & Géné-*

ralité de Paris, & chargé de la Procuration de MM. les Receveurs Généraux des Domaines & Bois de la Ville & Généralité de Paris, pour les Droits d'Enfaisinement, rue de la Croix des petits Champs, à l'Hôtel de Luſſan. Ce bureau eſt ouvert tous les jours, excepté le Samedi.

M. de Vauzel, *Secrétaire de Meſſieurs les Receveurs Généraux des Domaines & Bois*, rue de la Chanverrerie.

M. Ruffier, *Agent de Meſſieurs les Receveurs généraux reſidans dans les Provinces*, rue Beaubourg, vis-à-vis le cul-de-ſac des Anglois.

Le *Bureau & les Aſſemblées*, chez M. Geoffroy de Montjay, Receveur Général de Paris, rue Ste Avoie.

Maitriſes Particulieres	*Receveurs Particuliers.*
Paris, *Saint Germain*, *Fontainebleau*, *Dourdan*, *Beaumont-ſur-Oyſe*, *Sens*,	Ces ſix Recettes Particulieres ſont unies à la Recette Générale de Paris, & dépendent de Mrs les Receveurs Gén.
Châteauneuf,	MESSIEURS, Petit, à Châteauneuf.
Dreux,	Fiot, à Dreux.
Crécy, *Sézanne*, *Provins*,	Saleur, à Roſay en Brie.
Auxerre,	Arnauld, à Auxerre.
Senlis, *Compiégne*,	Pannelier, rue du Colombier.
Chaulny, *La Ferre*,	Chardon, à Clermont en Beauvoiſis.

L'ELECTION DE PARIS.

CEtte Juriſdiction eſt compoſée d'un Préſident, d'un Lieutenant, d'un Aſſeſſeur, de 20 Conſeillers, d'un Avocat du Roy, d'un Procureur du Roy, d'un Subſtitut, & d'un Greffier en Chef.

Meſſieurs de l'Election donnent Audience depuis neuf heures juſqu'à midi : ſçavoir les Mercredis & Samedis, pour les Tailles ; les Lundis & Jeudis, pour les Fermes ; les Mardis & Vendredis, on y travaille de Rapport.

MESSIEURS,

1755 GISSEY, *Premier Préſident*, rue des Bernardins

1749 Fromont, *Lieutenant*, rue Copeau, vis-à-vis la re de la Clef.

1732 Huppin, *Aſſeſſeur*, rue du Figuier, près l'Hôtel de Sens.

Conſeillers, Meſſieurs,

1715 Charpentier, *Doyen*, rue Montorgueil, près la re Pavée.

1727 Grégoire, rue des Ecouffes, vis-à-vis le Jeu-de-Paume.

1729 Huet, rue de la Tiſſérand. vis-à-vis la rue des deux Portes.
1736 Dauſtel, rue S. Louis, près le Pont de bois.
1738 Lourdet, rue de Seine, près le Jardin du Roy.
1741 Day, rue de la Tiſſéranderie, près la rue du Cocq.
1741 Ringuet, rue & vis-à-vis le petit St Antoine.
1742 Le Compte, rue neuve S. Laurent, près Ste Eliſabeth.
1745 Petit, rue neuve St Etienne, vis-à-vis la Congrégation.
1746 De Jean, rue St Honoré, vis-à-vis l'hôtel d'Aligre.
1749 Hebert, r^e du Faub. S. Denis, vis-à-vis les p^tes Ec. du Roy.
1749 Dupuys, rue de la Tiſſérand. vis-à-vis la rue des 2 Portes.
1755 Lapourielle, rue de Seine, vis-à-vis l'h^l de la Rochefouc.
1756 Gleize de Bois-le-Comte, rue de la Tiſſeranderie, près la rue des deux Portes.
1756 Coutanceau, rue des Roſiers, près la rue des Ecouffes.
1757 Delic, quay d'Anjou, Iſle S. Louis, près le Pont-Marie.
1758 De la Dainte, rue gr. Truanderie, près la rue Verdelet.
1762 Gervais, vieille rue du Temple, vis-à-vis l'h^l le Pelletier.
1762 Houllier, cloitre S. Merry, près la rue S. Martin.
17. . . . . .

GENS DU ROY, MESSIEURS,

1747 Satis, *Avocat du Roy*, rue Michel-le-Comte, près la rue Beaubourg.
1758 Fontaine, *Procureur du Roy*, rue des mauvaiſes Paroles, près la rue des Bourdonnois.
1756 De Berly, *Subſtitut*, rue neuve S. Merry, chez M. Barbery, Procureur au Châtelet.
1736 Me Nolin, *Greffier en Chef*, rue Quinquempois, à l'Hôtel de Beaufort.

Procureurs, Maiſtres,

1739 Bercher de la Marliere, rue du Plâtre S. Jacques.
1748 Boudier, rue du Dauphin.
1752 Pellier, rue de la Calendre, près le Palais.
1752 Lefort, rue S. Louis, au Marais.
1762 Guerin, r^e de la Calendre, vis-à-vis le paſſage du marché-n.
17. . . . . .

Huiſſiers Audienciers, Maiſtres,

1760 Le Brun, *premier Huiſſier*, rue & hôtel de Bretonvilliers.
1752 La Hancque pere, rue de la Tiſſéranderie, près la rue du Mouton.
1754 La Hancque fils, rue de la Tiſſéranderie, p. la r^e du Mout.

Féries & Vacations de Meſſieurs de l'Election de Paris.

LA Chambre vacque en Janvier le 13 fête de St Hilaire, & le 28 fête de S. Charlemagne

En Février, le Lundi, Jeudi, & Mardi gras, & le jour des Cendres;

Messieurs prennent un jour plaidoyable dans ce mois, pour aller tenir l'Audience à la Foire S. Germain.

En Mars, le Jeudi de la mi-Carême, & le 22 pour la Procession de la Réduction de Paris, que l'on remet, ainsi que le Parlement, lorsqu'elle se rencontre dans la quinzaine de Pâques.

En Avril, le Jeudi-Saint, jusqu'au Samedi de Quasimodo, & le 25 fête de S. Marc.

En May, le 2 fête de la Translation de S. Gatien de Tours, le 9 fête de la Translation de S. Nicolas, & la veille de la Pentecôte, jusqu'au Samedi suivant.

En Juin le 11, fête de S. Barnabé.

Messieurs prennent un jour dans ce mois pour le Lundi, & vont tenir leur Assise à S. Denis en France.

En Juillet, le 22, jour de la Madeleine.

En Août, le 14, veille de l'Assomption; & le 16 fête de S. Roch.

Messieurs prennent un jour plaidoyable dans le cours de ce mois, pour aller tenir l'Audience à la Foire S. Laurent.

A moisson ouverte, les Vacations commencent trois jours de la semaine, sçavoir le Lundi, Mardi & Mercredi, jusqu'au dernier jour d'Août.

En Septembre, le 14, fête de l'Exaltation de Ste Croix.

Les Vendanges ouvertes & publiées à l'Audience, les Vacations commencent les mêmes jours qu'aux mois de Juillet & Août.

En Octobre, la veille de la Toussaint.

Les Vacations continuent tout le mois d'Octobre, & ne finissent qu'après la S. Martin.

En Novembre le 25, fête de Ste Catherine.

En Décembre, le 6, fête de S. Nicolas; & la veille de Noël.

Receveurs & Contrôleurs des Tailles.

1762 1752 Mrs HUet de Toriny, *Receveur*, re Couture Ste Catherine p. la re du Parc R. Hanel, *Contrôleur*, rue du Plâtre Ste Av. — *en exercice en 1765.*

1758 1764 Mrs Ledoux, *Receveur*, rue des Jeux neufs, quartier Montmartre. Balluet, *Contrôleur*, rue des petits Augustins. — *en exercice en 1766.*

Le Bureau des Contrôleurs est chez les Receveurs des Tailles.

Jurisdiction de la Maçonnerie.

CEtte Jurisdiction se tient au Palais; on y donne Audience les Lundis & Vendredis au matin. Les Officiers de ce Siége connoissent des contestations entre les Entrepreneurs & les Ouvriers employez à la construction des Bâtimens; comme aussi des dife-

rends entre les Marchands Carriers & Plâtriers, & autres concernant les Batimens ; & pareillement de la Police de la Maçonnerie, qui ſe fait toutes les ſemaines dans les Bâtimens de la Ville, Faubourgs, & Banlieue de Paris, & dont les Procès verbaux en ſont rapportez aux Audiences de ladite Juriſdiction.

Conſeillers du Roy Architectes, Maîtres Généraux des Bâtimens de Sa Majeſté, Ponts & Chauſſées de France. MESSIEURS,

Giraud, *ancien*, rue du Sepulcre, *en exercice* 1765.
Pinard, *alternatif*, rue S. Merry.
Caron, *triennal*, Cloitre N. D. Cour des Chantres.
Me Foreſtier, *Greffier en chef*, cloître S. Merry.
Me Hureau le j. Procureur au Parlement, *& de la Communauté des Maîtres Maçons*, rue des bl. Manteaux, cul-de-ſac Pecquet.

Les Procureurs du Parlement plaident en cette Juriſdiction.

Huiſſiers, Maiſtres,

Lenfant, *premier Huiſſier*, rue de la Calendre, près le Palais.
Bouchard, rue S. Merry, au coin du cul-de-ſac du Bœuf.
Hurel, rue Geoffroy-Laſnier, près la rue de la Mortellerie.

CONSEIL SOUVERAIN DE BOUILLON.

S. A. Mgr le Duc de Bouillon.

Conſeillers, Meſſieurs,

Lherminier, rue St André des Arts.
Duvaudier, rue de la Verrerie, vis-à-vis la rue du Coq.
Du Verne, rue de Seine, vis-à-vis l'hôtel de la Rochefoucauld.
Linotte, à l'Hôtel de Bouillon.
Collet, rue Quincampoix, hôtel de Beaufort.
Elie de Beaumont, rue Pavée St André.
Caſſen, rue Montmartre, vis-à-vis la Juſſienne.

Secretaire & Greffier du Conſeil.

M. Eſcallard de la Bellengerie, à l'Hôtel, quay des Théatins.

Procureurs, Meſſieurs,

Gautier, rue des Poitevins.
Grandin L. rue de la Harpe.
Allonneau, Procureur de S. A. rue de la Verrerie.

Huiſſiers, Maiſtres,

Mathiere, cour du Palais, vis-à-vis le May.
Griveau, rue de la Calendre, près le Palais, chez le Commiſſ.

Ce Conſeil eſt établi par S. A. connoit de l'admiſſion des Requêtes en réviſion des Arrêts de la Cour ſouveraine de Bouillon. Si la Requête eſt admiſe, elle eſt renvoyée ſur les lieux, pour être procédé à la réviſion.

M. Thibault, Ecuyer, *Préſident*, à Bouillon.

CONSEIL SOUVERAIN D'HENRICHEMONT ET DE BOISBELLE.

S. A. Mgr. le Prince d'Henrichemont & de Boisbelle, Duc de Sully, Pair de France.

Conseillers, Messieurs,

Texier, *Doyen*, rue Christine.
Lalourcé, rue des Fossez de M. le Prince.
Mallet, Quay d'Orleans, Isle S. Louis.
D'Outremont, rue Hautefeuille.
Girodat, rue St André des Arts.
Bontoux, rue des Poitevins.
Limanton, rue Pavée St André.
Cassen, rue Montmartre, vis-à-vis la Jussienne.
Brunet, rue des Prouvaires.
Elie de Beaumont, rue Pavée Saint André.

Secrétaire & Greffier du Conseil.

M. Dupoirier, quay Malaquais.

Procureurs, Messieurs,

Chambette, Quay d'Orleans, Isle S. Louis.
Hucherard, Quay d'Orleans, Isle S. Louis.
Formé le j. rue des Mathurins.
Gaignant, rue des grands Augustins.
Valadon, rue des Fossez de M. le Prince.

Mes. { Aubin, Quay d'Orleans, Isle S. Louis. / Peschot, rue de la Calendre. } *Huissiers.*

Ce Conseil est établi par S. A. pour juger les appels en révision d'Arrêts de sa Cour souv. d'Henrichemont & de Boisbelle.

AVOCATS AU PARLEMENT.

MESSIEURS,

1704.

HErvé, *Doyen*, rue des Fr. Bourgeois, vis-à-vis la rue des trois Pavillons.
Gallyot, rue Hautefeuille.

1706.

Chastelain de Moronval, Vlle rue du Temple.

1707.

Dufranc, Cour du Palais.

MESSIEURS,

1708.

Popart, rue de Bièvre.
Barbier, rue Galande.

1709.

De la Marche, rue des Bouchéries, Faub. S. Germain.

1711.

Tauxier, rue St Antoine, près la Fontaine.

N. F. Gondouin, rue de la Tiſſéranderie.
Langloys, rue de Louis le Grand.

1713.

Huſſon, rue des Noyers.
Hargenvillier, rue des blancs Manteaux.
M. A. Paporet, rue des Poules, près l'Eſtrapade.

1714.

Gandoüard, rue Michel-Comte.
Colombeau, rue Gillecœur.
Lequeux, rue neuve S. Merry.

1715.

Pons, A. B. rue de Montmorency.
Dezirat, rue des deux Ponts, île S. Louis.
Deſnoyers des Granges, rue du Coq St Honoré.
Regnault, rue S. Jean de Beauv. près la rue des Noyers.

1716.

Lherminier, A. B. rue St André.
De la Marnierre, A. B. rue Sainte-Croix de la Bretonnerie, près la rue Bardubec.
De Maſſac, rue des Cordeliers.
Badin de Saint-Aubin, rue de la Tiſſéranderie, vis-à-vis la Place de Greve.
Giliet, A. B. quay des Miramionnes, hôtel de Neſmond.
De Renuſſon, rue Mazarine.

1718.

Desforges, rue de la Lune.
Merlet, A. B. rue Ste Croix de la Bretonnerie.

1719.

Belin, rue S. Jacques, vis-à-vis la Viſitation.
Grojard de Mongenault, A. B. rue de Savoye.

1765.

PAignon, *Bâtonnier*, rue des deux Portes S Severin.
Target, rue de la Tiſſéranderie, vis-à-vis la rue du Mouton.
Milley, rue Zacharie.
Thomas, rue haute de l'Hôtel des Urſins.
Regnard, rue Hautefeuille.

1720.

Le Roy de la Tour, Cloître S. Jean en Greve.
Jorel, rue des Lavandieres, près le Chevalier du Guet.
Beaſſe de la Broſſe, rue d'Anjou, près la rue Dauphine.

1721.

Foreſtier, rue de Condé, près le Luxembourg.
Colinart, rue de Gaillon.
Eſtienne, rue du Plâtre S^te Av.
Le Preſtre de la Motte, rue de la Harpe, près le Coll. d'Harc.
Dieres, rue de la Tiſſéranderie, vis-à-vis la rue du Coq.
Rouſſelet, Cloitre N. Dame.
Tribard, Cloitre S. Merry.
Pinard, rue Pavée, au Marais.

1722.

Le Begue, rue du Foarre.
Bertaut, cul-de-ſac Ste Marine.

1723.

Jolicart, rue Bertinpoirée.
Doublet, rue de Biévre.
J. P. Robert, rue des Rats, Place Maubert.
Rotrou, rue de Biévre.
Marchand de Beaulieu, rue des Rats, Place Maubert.
Boys de Maiſonneuve, rue de Biévre.
De Benoimont, rue de la Harpe, vis-à-vis la rue des 2 Portes.
Mantel, rue de la Verrerie.
Benoiſt, rue du Battoir.

1724.

Lambert, rue des Noyers.
Hardy, cul-de-sac de la cour de Rouen, au bout de la rue du Jardinet.
Rigault, rue des Billettes.
De Belly de Bussy, rue du Battoir.
Le Brethon Dupleſſis (J. Ch.), rue Simon-le-franc.
Cochu, Cloître Notre-Dame.
Cellier, Cloître Notre-Dame.
Bouju, rue de la Poterie.

1725.

De Joly, rue de la Harpe, vis-à-vis S. Côme.
Maſſon, rue Geoffroy-Langev.
Le Senechal, rue & près le cul-de-ſac des Bl. Manteaux.
De Lambon, rue S. Jacques, près les Maturins.
Blin, rue du Puits, près les Blancs-manteaux.

1726.

Deſtrevaux de Grandmont, rue des vieux Auguſtins.
Le Febvre de Boiginard, enclos du Temple.
Le Berche des Fourneaux, rue Pavée St André.
Boullé, Cloître des Bernardins.
Des Moulins, rue Ste Croix de la Bretonnerie, vis-à-vis la rue de Mouſſy.
Mallard, Quay des Miramionnes, Hôtel de Neſmond
Dougny, Cloître S. Jean en Gr.

1727.

Bayle, rue Geoffroy-Langev. attenant les murs de Ste Av.
Caillet, rue S. Denis, vis-à-vis la Trinité.
De Sachy de Belliveux, rue des Maſſons.
Terraſſon, rue du Battoir, près la rue Hautefeuille.
Thorinon, rue de la Bucherie.
A. G. Boucher d'Argis, rue Galande, Place Maubert.
Texier, rue Chriſtine.
Caſſiot, rue S. Jacques, près St Yves.
Meſtais, rue des Bernardins.
Taboué, re de Grenelle St Hon. vis-à-vis la rue du Pélican.
Pajon, rue Poupée, près la rue Hautefeuille.

1728.

Lalourcé, rue des Foſſ. de M. le Pr. vis-à-vis la rue de Tour.
Marchand, rue Ste Croix de la Bretonnerie.
Beviere, quay de la Mégiſſerie.
Bouhon, rue de Clery, vis-à-vis l'hôtel de Lubevre.
De Mouchy de Sachy, rue Saint Louis, près la rue Regrat.
Gobillon, rue des Cordeliers.
Cornil, rue Montorgueil, près la rue Ticquetonne.
Brouſſe, rue de la Verrerie.
Cotton du Verger, Quay Dauphin.
Robert de Courville, cul-de-ſac Sainte Marine.
Clément du Gas, rue des Cordeliers, au coin de la rue du Paon.

1729.

De Sommerard, rue S. Jean de Beauvais.
Alliaume, rue d'Enfer S. Landry, en la Cité.
De Féranville, rue Bardubecq.
Maillot, rue de Bièvre.
Taillandier, rue Pavée, près la rue de Savoie.
Piet Dupleſſis, rue de la Harpe, vis-à-vis la rue des 2 Portes.
Bouteix, rue Regratiere.
Auvray, rue ne S. Merry, vis-à-vis le cul-de-ſac du Bœuf.

Du Vaudier, rue de la Verrerie, vis-à-vis la rue du Coq.
Pothouin, rue de la Harpe, au-dessus de S. Côme.

1730.

Besnard, rue S. Martin, près la rue Aubriboucher.
De la Monoye, rue Hautefeuille, vis-à-vis les Prémontrez.
Du Verne, rue de Seine, vis-à-vis l'h^l de la Rochefoucauld.
Jandel, rue neuve S. Merry.
Bazin, quai des Miramionnes.
Lefebvre de Dampierre, rue de l'Arbresec
Bidault, rue Quinquempoix.

1731.

De Senicourt, rue du Puits, près les Blancs-Manteaux.
Blavier, rue des Bernardins.
Gasteau de la Chatiere, pavillon de la rue Royale S. Paul.
Marin, rue du Foin S. Jacques.
Delpech, rue des Mathurins.
Daudebert, rue des Marais, près la rue des petits Augustins.
Du Château, Cloitre N. Dame.
A. Le Begue, rue du Cimetiere St André.
Dumont, rue du Puits, près les blancs Manteaux.
Horry, rue des Marmouzets.

1732.

Le Lurez, rue du Monceau S. Gervais.
Lemoyne, Cloitre N. Dame.
Thibault, rue des Massons.
Duvert d'Emalleville, rue Hyacinte, porte S. Michel.
Caillau, rue des Massons.
Fleury, rue de Condé, vis-a-vis la rue des Fossez de M. le Pr.
Hamot, rue S. Germ. l'Auxer.

1733.

Boudet, rue Guénégaud.
Lucron, rue de Bièvre.
Prevost le Ravel, rue du Foarre.
Duval de Séronville, rue des Marmouzets.
Mallet, rue S. Antoine, près la Fontaine.
Silly, rue des Noyers.
P. Ph. Paporet, rue des Rats.
Laudier du Parc, rue de Bièvre.
Maultrot, rue des Fossez de M. le Prince.
De Jouy, rue des Bernardins, hôtel Torpane.
Le Paige, au Baillage du Temp.
Doutremont, rue des Poitevins, hôtel de Mégrigny.
Labouret, rue Guillaume, Isle S. Louis.
Vérité, rue S. Jacq. au coin de la rue de la Parcheminerie.
Thirion, rue S. Julien le Pauv.

1734.

Dollet de Solieres, vieille rue du Temple, près le cul-de-sac.
Duhamel, Cloitre N. Dame.
Magnez, rue de la Huchette.
Carracque, rue neuve d'Orléans, p^s la Porte S. Martin.
Duvert de Boutemont, rue Hyacinthe S. Michel.
Coquereau, Cour du Palais.
Esbaupin, rue de Savoie.
Dominé de Verzet, rue Beaubourg.
Le Roy de Fontenelle, rue basse des Ursins.
Simon, rue du Coq S. Jean.
Du Chemin, rue Quinquempoix.
Cochin, rue de Savoie.
Cothereau, Cloitre N. Dame.
Bordier, rue du Plâtre S. Sev.

1735.

Bercher, rue du Plâtre Saint Jacques.
Ebrard, rue du Temple, au coin de la rue des Rosiers.

Garriſſon de la Tour, carrefour S. Benoît, vis-à-vis la rue Taranne.
Bigot de Sainte-Croix, rue Mignon.
Coudrelle, rue des mauvais Garçons S. Jean.
Doulcet, cloître Notre-Dame.
Le Mariey, rue des Ménétriers.
Maignan de Savigny, cul-de-ſac de la rue Férou, près S. Sulpice.
Laget Bardelin, rue des Prouvaires, près S^t Euſtache.
Mantel de la Blancherie, rue de la Parcheminerie.

1736.

Malarme, rue de la Verrerie, vis-à-vis la rue des mauvais Garçons.
Trannoy, rue des Anglois, Place Maubert.
Pinault, rue & vis-à-vis le petit St Antoine.
Coqueley de Chauſſepierre, rue des deux Portes S. Severin.
De Bures, rue Hyacinthe Saint Michel.
J. Ph. Jouhannin, } rue S^t An-
Fr. Jouhannin, } dré.
De la Goutte, rue de Condé.
Allouard, rue neuve S. Pierre, derriere les Minimes.
J.M. Colombeau, rue Gillecœur.
Bonnin, rue de la Tiffléranderie, vis-à-vis la r^e des mauv. Garçons.
Prunget des Boiſſieres, rue Gillecœur.
Travers, rue d'Enfer S. Michel.
Fariau, rue des Maſſons.
Charpie, rue neuve S. Merry.
Chaſtelain, rue Galande.
Salé, quay de Conty, au coin de la rue Guénégaud.

1737.

Laiſné de la Meſangere, rue de la Ceriſaie.
Thetion, Cl. des Bernardins.
Glot, Cour du Palais.
N. C. Prevoſt, rue des Foſſez S. Victor, à la Doctrine Chrét.
Babille, rue St André des Arcs.
Trumeau du Clos, rue des gr. Degrez.
Blanchet, r^e des gr. Auguſtins.
Aubry, rue Hautefeuille.
Clément de Malleran, rue du Four Saint Honoré.
De Guyenne, rue & Iſle Saint Louis.
Frenot, rue S. Denis, vis-à-vis la rue de la Heaumerie.

1738.

Bonnefoy, rue du Puits.
Rouſſel, rue de Richelieu, près la Sorbonne.
De Changy, rue Poulletiere, Iſle N. Dame.
De la Varenne, rue de la Harpe, près la Croix de fer.
Dephelines de la Chartonniere, rue de l'Eperon.
Déve, rue du Coq.
Pleiney, rue des Fr. Bourgeois S. Michel.
Viard, rue Pavée St André.
Canet Dugay, quay d'Anjou, en l'Iſle.
Le Blanc de Kirby, rue de la Harpe, vis-à-vis la rue Serpente.
Mouſſu, rue de la Verrerie.
Le Roux, vieille rue du Temp. atten. le cul-de-ſac d'Argenſ.
De Calonne, rue de Biévre.
De la Balme, rue des Roſiers, coin de la rue des Ecouffes.
Belpel, rue Ste Croix de la Bretonnerie.

Deu de Montdenoix, Cloître Notre-Dame.
De Quevauvilliers, rue de Savoie.
Mimerel, rue des Postes, à l'Estrapade.
Chappe de Ligny, rue Clocheperce.
Mollot, rue Beaubourg.

1739.

Belime, rue du Cim. St André.
Le Camus d'Houlouve, rue de Savoye, près la rue Pavée.
Langlet, rue Poupée St André.
Vancquetin, rue des Poitevins.
Chambellan, rue de Fourcy.
Des Parviés, rue Serpente.
Maiziere, rue Serpente.
Roussélot de Chambrian, Cour de l'Archevêché.
Joubert, rue des Mathurins.
Lelarge, rue des gr. Augustins
Rogeau, rue des Maçons, près la Sorbonne.
Mey, rue St André des Arts.

1740.

Brunet, rue des Prouvaires.
Pincemaille, rue de la Harpe, vis-à-vis la rue du Foin.
Boudequin de Varicourt, rue & Isle S. Louis.
Michel, rue Guillaume, en l'Isle.
Pelart, Quay de Bourbon, en l'Isle.
Blondeau des Noyers, rue Simon-le-franc.
Grau, rue Tiron.

1741.

Pichon, rue du Battoir, près la rue de l'Eperon.
Muyart de Vouglans, rue des Fossoyeurs S. Sulpice.
Colart, rue des Menétriers.
Dorigny, rue de Savoie.
Aubert, vieille rue du Temple, vis-à-vis la r^e S^te Cr. de la Br.
Du Ponchel, rue des Bernardins, Hôtel de Bracq.
Cartault, rue S. Germ. l'Aux.
Du Pouget, rue Guillaume, dans l'Isle.

1742.

Montagne, rue de Grenelle St Honoré.
Bouquet, rue Pavée au Marais, Hôtel de Lamoignon.
Gaulme de la Velle, r^e aux Fers.
Lorry, rue S. Jean de Beauvais.
Le Gras, rue & Isle S. Louis, près le Pont-rouge.
Gondouin, rue Copeau, Faub. S. Marceau.
Angelesme de Saint-Sabin, rue des blancs Manteaux.

1743.

Rouhette, rue des Mathurins, à l'Hôtel de Clugny.
Viel, rue des Marmouzets.
De Perthes de Neuville, rue Mâcon, près St André des Arts.
Chauveau de Mauny, rue du Figuier, près S. Paul.

1744.

De Mongeot de Confeveron, rue Gillecœur.
De Vauversin, rue & près la Comédie Françoise.
Teinturier, rue Saint Martin, près . . . .
Marouard, rue de la Calendre.
Flaust, rue St Antoine, près . . .
Pellevé, rue St Antoine, près . . .
Beaugendre, rue S. Jacques, près . . . . . .
Dandasne, Cloitre N. Dame.
Gervaise, rue des Fossés de M. le Prince.
Le Ridant, rue des Bernardins, vis-à-vis le cloître.
Gaultier, rue du Cim. St André, au coin de la rue de l'Eperon.

Richer, rue S. Severin, vis-à-vis la rue de la Harpe.
Procope de Coutaux, rue de la Comédie Françoise.
De la Borde, rue de Condé, vis-à-vis la rue des Foſſez M. le Prince.

1745.

Sanſon, Cloître N. Dame, cour des Chantres.
Davau, rue des Noyers.
Rapportbled, rue des Bernardins.
Reymond, rue d'Enfer Saint Michel.
Capitain de Varenne, rue Montmart. vis-à-vis la re du Jour.
Thevenot d'Eſſaule, rue Chriſtine.
Savin du Mony, rue des Cordeliers.
Gerbier de la Maſſilaye, quay des Théatins,
Tronchet, rue Pierre-Sarraſin.
Macé, rue des Barrés, Hôtel Theriat.
Perrault de Bruel, rue du Plâtre S. Jacques.
Doillot, rue Serpente,

1746.

Douet d'Arcq, Cl. N. Dame.
De Solmes, rue & Iſle S. Louis.
Reynaud, rue Geoffroy-Lang.
Limanton, rue Pavée St André.
Delignac, cul-de-ſac de la cour de Rouen, ps la re de l'Eperon.
Le Moine de la Clartiere, rue de l'Obſervance.
Jabineau de la Voute, rue de la Harpe, près S. Côme.
De Hanſy, rue S. Jacques, vis-à-vis St Yves.
Marguet, quay & près le pont de la Tournelle.
Briquet de Mercy, rue de Condé.
De la Laure, cloître S. Benoit.

1747.

Boys, rue Percée S. Severin.
Giſſey de Fontenay, rue des Bernardins.
Delamothe, re des Bernardins.
Maucler, re St Jean de Beauvais.
Gin, cour de l'Archevéché.
Caillere de l'Etang, rue du Battoir.
Martin de Buſſy, cul-de-ſac Pecquet, re des blancs Manteaux.
Godart de Sergy, rue de Fouare.
Thuillier de Bonée, rue du Jardinet, au coin de la re du Paon.
De Lavaux, rue du Mouton, près la Gréve.
De Saint-Julien, rue des Bourdonnois.
Piales, rue Perdue, Place Maubert.
Serieux, rue S. Jean de Beauvais, près le College.

1748.

Leger, Place Baudoyer, chez M. Blaque, Notaire.
Deshoullieres, au Collége de Cambray.
Rouſſeau de la Mothe, rue de la vieille Bouclerie.
Charpentier de Beaumont, rue Ste Croix de la Bretonnerie.
Charron, rue de Biévre.
Jobart, cloitre des Bernardins.
Tournois, Cloitre N. Dame.
Doniol, rue des Poitevins, au coin de la rue Hautefeuille.
Lefebvre, rue Ste Croix de la Bretonnerie.
Bouſſenot, rue du Battoir.
Dumortous, rue des Noyers, vis-à-vis la rue des Carmes.
De Couſtard, rue S. Germain l'Auxerrois, près le Fort-l'Evêque.

Boureau de Beauſéjour, rue Beaubourg.
Petigny, Cloître N. Dame.

1749.

Michault de Larquelais, rue Serpente.
Mirlavaud, rue Boudebrie, au Collége de Me Gervais.
Nelle, cul-de-ſac de Rouen.
Legros, rue Mazarine.
Tenneſon, rue Pavée Saint André.
Cadet de Saineville, rue des vieilles Audriettes.
Belime de Maiſonneuve, rue des Barres S. Gervais.
Oudet, rue Serpente.
Duret, rue du Jour, près Saint Euſtache.
Fincken d'Autemarche, rue de la Huchette, vis-à-vis la rue Zacharie.
Le Blan, rue Serpente.
Guilleu, Cloître S. Benoît.

1750.

Barbé, rue du Bout-du-monde.
Giffard, rue de la Bucherie.
Chauveau, rue Galande, Place Maubert.
Dorival, rue de la Colombe.
Guerin de la Bréhardiere, rue des Bernardins.
Buynand, rue de la Comédie Françoiſe.
Raffron, rue des grands Degr. au coin de la rue Perdue.
Le Gouvé, rue Thibotodée,
Mopinot, rue des deux Boules.
Vaubertrand, cloître S. Benoit.
Piedfort de Clery, rue S. Julien des Menétriers.
Gaborit, rue Quincampoix.
Tardif des Iſles, rue du Plâtre Saint Jacques.
Boiſſou, rue & près des Bernardins.

1751.

Doucy, rue des Juifs.
De Romecourt, rue Galande, Hôtel de Leſſeville.
Bruhier de la Neuville, rue Boudebrie.
Loyſeau de Mauleon, Cloître S. Jacques de l'Hôpital.
Chanlaire, rue de l'Arbreſec.
Charpentier de Foiſſel, re Montorgueil, vis-à-vis la rue Tiq.
Huet de Paiſy, rue Bourtibourg.
Sionneſt, rue de la Tiſſeranderie, près la rue des mauvais Garçons.
Mauduiſon, rue de la Verrerie.
Ducellier, rue du Battoir, coin de la rue Mignon.
Belot, rue des Mathurins, vis-à-vis la rue des Maſſons.
Le Moyne de Grandpré, rue & Iſle S. Louis.
Guyart, rue S. Martin, près S. Nicolas des Champs.
Dufour, rue du petit Lion Saint Sauveur.
De la Bulliere, cloître S. Ben.

1752.

Du Puiſot, rue des Barres, Hôtel Dauphin.
Goudard, rue des Rats, Place Maubert.
Maſſon de la Motte, rue de la Tiſſéranderie, vis-à-vis la rue du Coq.
Chrétien, rue des Prêtres Saint Germain l'Auxerrois.
Le Prevoſt du Rivage, rue Quinquampoix.
Collet, rue Quincampoix, Hôtel de Beaufort.
Elie de Beaumont, rue Pavée Se André.
Borot, Place de Vendôme, à l'Hôtel de la Chancellerie.

Target, rue de la Tifféranderie, vis-à-vis la rue du Mouton.
De Laune, quay d'Orléans, vis-à-vis l'abreuvoir.
Louvel de Valroger, rue des Maturins, Hôtel de Cluny.
Le Mouton de Nehou, rue de l'Arbrefec, vis-à-vis S. Germain l'Auxerrois.
Paignon de Bretigny, rue des deux Portes S. Severin.
Le Clair, rue Simon-le-franc.
Beaucouſin, re Beaubourg, vis-à-vis le Jeu-de-Paume.
Savet, rue du Chaume, vis-à-vis l'hôtel de Soubiſe.
Poitevin, rue Quinquempoix.
Pietre, rue & Iſle S. Louis.
Poncet de la Grave, rue Ste Cr. de la Bretonnerie, au coin de la rue Bourtibourg.
Leſparat, rue des Maſſons.
Debeaubois de la Touche, rue du Plâtre S. Jacques.
De la Fortelle, rue S. Julien des Mén. près la rue S. Martin.

1753.

Favre de Lachaud, rue des Marmouzets.
Racine, rue de Richelieu, vis-à-vis la Fontaine.
Barat de Viliers, rue des Foſſez de M. le Prince.

1754.

Le Moine d'Herly, Cloitre Notre-Dame.
Arſandeaux, re Guillaume, Iſle S. Louis.
Ch. L. Lebrethon Dupleſſis, rue du Fouarre.
Caillard, rue du Fouarre.
Le Sage, rue de la Harpe, au-deſſus de S. Côme.
Guyet, rue des Barres S. Gervais.
Damien de Blancmur, rue neuve S. Merry.
Carteron, rue S. Jacques, près les Maturins.
Texier, rue de la Ceriſaie.
Timbergue, cloitre S. Benoît.
Charlos, quai de Bourbon, île S. Louis.
Le Breton, rue des Noyers, vis-à-vis St Yves.
Jacquet, rue des Boulangers S. Victor.
Aubin de la Foreſt, rue des Poitevins.
Parmentier, re des Marmouzets.
Gibert, rue Vivienne.
Petit, quay de Bourbon, Iſle S. Louis.
Huet, rue de la Verrerie, vis-à-vis la rue du Coq.
Perron, rue des Bernardins.
Aved de Loizerolles, rue de Bourbon, Faub. S. Germain.
Breton, rue de la Verrerie, vis-à-vis la rue du Coq.
Mauſlatre, cloitre S. Merry.
Vulpian, rue des blancs Manteaux.
L. Le Roy, rue Saint André des Arts.
Lochard, rue de Savoie.

1755.

Riviere, rue Pavée St André.
Trotereau, rue S. Julien des Ménétriers.
Recolene, rue des Maſſons.
Du Rouzeau, rue des Noyers.
Letellier de la Planchette, rue neuve S. Paul.
Benoiſt, rue du Battoir.
Gigot, place du Pont-rouge.
Achenay, rue St Eloy, Hôtel Pepin.
Quinette, rue Gillecœur, près le quai des Auguſtins.
Ponteau, re d'Enfer S. Landry.

Chuppin, rue Ste Marguerite S. Germain.
Acher de Mortonval, rue de la Verrerie, vis-à-vis la rue de Mouſſy.
Bercher du Clos, quay d'Orléans, près la rue Regratiere.
Trumeau de Vozelle, rue des 2 Portes, près la re Hautefeuil.
Daret, rue du milieu de l'Hôtel des Urſins.

1756.

Le Sueur de Petiville, rue des blancs Manteaux.
J. F. Le Preſtre, rue Bardubec.
Vermeil, rue Bardubec.
Dorlhac, rue Chriſtine.
De la Chaſtre, re Bertinpoirée.
Le Boucher, rue S. Denis, vis-à-vis la rue du Cherdu Guet.
Carlier, rue & hôtel Serpente.
Achard, rue Hautefeuille, vis-à-vis la rue du Battoir.
Dufour, rue des deux Ecus, au coin de la rue de Grenelle.
Devic, rue des deux Ecus, coin de la rue du Four.
Charon, quay & près les Miramionnes.
Brouillet de l'Etang, rue Saint Martin, au coin de la rue Aubri-bouché.
Chamberlant de la Fay, rue Férou S. Sulpice.
Saiget, rue & près S Jean de Beauvais.
Pion de la Roche, cloitre Ste Opportune.
Siméon, rue & Iſle S. Louis.
Pelletier, q. de la Tournelle.
G. L. J. Dumouchet, rue des deux Boules.

1757.

Pijaud, rue des Noyers près la rue des Carmes.
Boullyer, rue Gillecœur.
Pulleu, rue Saint André des Arts, au Collége d'Autun.
Garry, rue St Honoré, coin de la rue des Prouvaires.
Viel, rue du Four St Honoré.
Gudin, rue Percée S. Severin.
Le Breton de Franqueville, rue de la Harpe, vis-à-vis la rue des deux Portes.
L'Abbé Rat, rue Chriſtine.
Ph. Dumouchet, parvis Notre-Dame.
Teſſier Du Breuil, rue des Foſſés M. le Prince, près le Paſſage du Riche-laboureur.
Trouſſeau, re Perdue, pl. Maub.
De la Fourniere, re du Fouarre.
Carré, rue des Foſſez M. le Pr.
De Couſtart de Villiers, rue St Honoré, vis-à-vis l'Hôtel de Noailles.

1758.

Teraſſin, rue des deux Portes, près la rue Hautefeuille.
Ribert, rue S. Julien le Pauv.
Pierret de Sanſieres, rue du Plâtre Ste Avoye.
Alleon des Gouttes, rue des Rats, Place Maubert.
Clavel, rue de Bétiſy.
Guérin de la Cour, re Gillecœur.
Lohier, rue du Four, F. S. G.
Blanchard de la Valette, rue Geoffroy-Laſnier.
Collier, rue du Battoir.
Hutteau, rue Thibotodée.
Fouquet, rue de Bievre.
Chatelain de Lorgemont, quai de Bourbon, île S. Louis.
Coſtard, rue de Jouy, au Mar.
Bigot, rue Mignon.
Bruys, rue Simon-le-franc.
Boullemer de la Martiniere, rue des deux Boules.
Foſſey, rue de Bievre.

1759.

Le Brun, rue des Noyers.
Dampol, rue S. Denis, vis-à-vis la r^e de la grande Truanderie.
De la Borie, rue St Eloy, hôtel Pepin.
De Hericourt, rue & île Saint Louis, cour des Miracles.
Teiſſier, rue d'Enfer S. Michel, près la rue S. Dominiq.
Donadieu de Noprats, rue Saint Jean de Beauvais
Perrin, rue de la Tiſſéranderie, près la rue des Coquilles.
Bournet, rue de la Harpe, près la rue Serpente.
Mille, rue des vieilles Audriett.
Courtin, rue d'Enfer, cour de Luxembourg.
De la Brunetiere, rue Beaubourg, cul-de-ſac Berthaud.
Claye, rue de l'Hirondelle.
Bidault de Sainte-Colombe, rue S. Honoré, près la Barriere des Sergens.
Tacuſſios, rue Thévenot, cul-de-ſac de l'Etoile.
Regnaud, rue du Temple, près la rue Patourelle.
Bontoux, rue des Poitevins.
Gillet de la Marliere, r^e Beaubourg, près la rue des petits Champs.
Des Maiſons, rue Galande.
D'Auſtel de la Baroniere, r^e & île S. Louis, p^s le Pont rouge.
Thevenot de Maroiſe, rue Chriſtine.
Le Prêtre de la Motte, rue de la Harpe, près le Collège d'Harcourt.
Herbault d'Eſparvaux, rue S. Jean de Beauvais, près la rue des Noyers.
Boucher de la Richarderie, rue S. Germain-l'Auxerrois.
Orry de Reveillon, rue S. Jean de Beauvais.
Yſabeau de Villarceaux, rue d'Enfer S. Landry.
Fauchard de Grandmenil, rue St André des Arts.
Gaigne, rue S. Thom. du Louvre, à la Prevôté.
Belloumeau, rue du Plâtre ſaint Jacques.
Bazin, quai des Miramionnes.
Mallard de Boiſſemé, quai des Miramionnes, hôtel de Neſmond.

1760.

Pauly, quay d'Orleans, île S. Louis.
Nodille, rue Grenier S. Lazare.
Bailleux, rue Pavée S André.
Fougeron, cloître N. D.
Martineau, rue de la Licorne.
Fauconnier, vieille r^e du Temple, près la rue S. Antoine.
Le Prince, r^e Geoſſroi-Langev.
Roger, rue de Gêvres, près la Grille.
Froment de Champlagarde, rue des grands Auguſtins.
Trezin, rue Hautefeuille.

1761.

Lalanne, rue des Ménétriers.
Cyalis de Lavaud, r^e de la Harpe, vis-à-vis le Collége de Narbonne.

1762.

Nicolas, rue Quincampoix, au coin de la rue de Veniſe.
Marcel, rue du Temple, près la rue des Gravilliers.
Le Gentil de Kermoiſan, rue St André des Arts, vis-à-vis la rue Gillecœur.

1763.

Trouillet, rue Bardubec.
Minier de Somelan, cloître S. Benoît.

PROCUREURS EN LA COUR.

Cette marque = signifie au lieu de

MESSIEURS,

1704 DUbois, *Doyen*, = ſon pere, rue du Cimetiere St André, *de Paris.*

1710 De Freſne, = Pelletier, rue des Poitevins, *de Paris.*

1712 De Loſme, = Coignet, rue Pierre Sarrazin, *de Montbriſon.*

1713 De la Goutte, = de la Marre, rue de Condé, *de Berry.*

1715 Blanchet, = S. Collin, rue des grands Auguſtins, *de Paris.*

1717 Granget, = Goubert, rue S. Louis, dans l'Iſle, près la rue Regratiere, *de Vitry-le-François.*

De Couſtart, = le Sueur, rue S. Germain l'Auxerois, *de Paris.*

1718 Alavoine, = ſon pere, rue de l'Eguillerie, Cloître Ste Opportune, *de Paris.*

1719 Dorigny, = Deshayes, rue de Savoie, *de Vailly-ſur-Aiſne, près Soiſſons.*

Sionneſt, = Jobert, rue du Martroy, près l'Hôtel de Ville, *de Nevers.*

Beville, = Douynat, rue de la Verrerie, vis-à-vis l'hôtel de Pomponne, *de Paris.*

Cailleau, = Gaultier, rue Bordet, *du Mans.*

1720 Gillet, = Gillet ſon grand-pere, rue des Noyers, *de Paris.*

1721 Semen, = ſon pere, rue du Monceau S. Gervais, *de Chartres.*

1722 Henry, = Montjouy, Cloitre des Bernardins, *de Charleville.*

1724 Martin, = Perthes, rue S. Chriſtophe, *de Paris.*

Buiſſon, = Levaſſor, rue des Poitevins, *de Sézanne.*

Dorival, = Viel, rue de la Colombe, *de Charleville.*

1726 Hemart, = Fiſeau, rue de Bievre, *d'Ay en Champagne.*

Cinget, = Molice, rue de Biévre, vis-à-vis le Collége S. Michel, *d'Eſſoyes, près Bar-ſur-Aube.*

1727 Laurent, = Jaroſſon, Cloître Notre-Dame, *de Paris.*

Souchay, = Greſlin ſon oncle, rue des mauvais Garçons, vis-à-vis la rue de la Tixéranderie, *de Châteaudun.*

1728 Briſſeau, = Thiroux, rue des Barres S. Gervais, *de Dreux.*

Mangin, = Coüeſeau, rue de Mouſſy, *de Brieul en Champ.*

1729 De Leſtang, = Gillet, rue de Savoie, *de Châteauroux.*

Lequeux, = ſon pere, rue de la Tilléranderie, *de Paris.*

François, = Laſnier le j. rue des deux Portes S. Jean, *de Vitry-le-François.*

Mauduiſon, = Faviere, rue de la Verrerie, *d'Orleans.*

Fougeron, = Foiſy, Cl. N. Dame, près le Pont R. *d'Orleans.*

1729 Veron, = ſon pere rue des vieilles Etuv. S. Martin, *de Paris.*
1730 Hochet, = Roullier, rue des petits Champs S. Martin, *de Mayenne.*
Poiette, = Debrie, rue S. Julien-le-pauvre, *du Mâconnois.*
Boucher, = Chardon, rue de la Harpe, près S. Côme, *de Paris.*
Febvrier, = P. Ayrault, rue des deux Portes, près la rue de la Harpe, *de Paris.*
Pelletier de Rilly, = Delaiſtre, Quay de la Tournelle, vis-à-vis le Pont, *de Reims.*
Perducat, = Croſnier, rue de la Tiſſéranderie, *de Langres.*
Guerin, = Chardon, rue des Maſſons, *de Reims.*
Peneroux, = Aumont, rue des p^rs Ch. S. Martin, *d'Iſſoudun.*
1731 Lamy, = ſon frere, rue de la Colombe, *de Rozay en Brie.*
Chevalot de la Magdelaine, = Bouchet, r^e Galande, *de Paris.*
Gillet le j. = Ranquinot, rue Beaubourg, *de Paris.*
De la Guette, = Blandin, rue Simon-le-Franc, *de Paris.*
1732 Motte, = Villot, rue Ste Croix de la Bretonnerie, *de Lyon.*
Regnaud, = Lallemant, rue des Singes, au coin de la rue des blancs Manteaux, *de la Rochelle.*
Le Cocq. = Le Liévre, rue du Coq S Jean, *de Toury en Beauce.*
Monnyer de Gazon, = Germiere, rue de la vieille Boucherie, *de Gueret.*
Le Vaſſor, = Deſverneys ſon grand-pere, rue de Grenelle St Honoré, *de Paris.*
Jourdan, = Allier, Hôtel des Urſins, rue Baſſe, *de Paris.*
1733 Viel, = Tiſſier, rue du Four, près S^t Euſtache, *de Paris.*
Beranger, = ſon pere, rue Galande, Place Maub. *de Paris.*
Chaſtenet, = Hutinet, rue Galande, à l'Hôtel de Leſſeville, *de Monmoreau en Angoumois.*
Chalumeau, = Ciron, rue Poupée St André, *de Paris.*
Tiſſerand, = Lemaitre, cul-de-ſac Sourdis, rue des Foſſés S. Germain l'Auxerrois, *de Saint-Pourçain en Auvergne.*
1734 Nottret, = Barbier, rue Poupée, *de Saime-Menehoult.*
Huguet, = Thibault, rue Ste Croix de la Bretonnerie, à côté de la rue de Mouſſy, *de Heriſſon en Bourbonnois.*
Cheſnel, = Poillot, rue du Foin, vis-à-vis la rue Boutebrie, *de Mortain en Normandie.*
Treſpagne, = Chreſtien, Cloitre S. Benoît, *d'Amiens.*
Corpelet de Maiſonneuve, = Viard, rue du Plâtre S. Jacq. *de Paris.*
Couſin, = ſon pere, rue Geoffroy-Langevin, *de Paris.*
1735 Bernard, = Pepin, rue de Savoie, *de Dunois.*
Corbeil, = Nouette, rue St Eloy, *de Richemond en Picardie.*
Chambette, = Gobillon, Quay d'Orleans, au coin de la rue S. Louis, *de Châtilloa-ſur-Seine.*
Varenne, = Leblanc, rue Poupée St And. *de Semur en Auxois.*

1735 Hureau, = Mallard, rue des Maſſons, *de Blois.*
1736 Raviſy, = Maupart, Cl. des Bern. *de S. Sauge en Nivernois.*
Hucherard, = N. Denoux, Quay d'Orleans, *de Paris.*
Gaultier de la Pomeraye, = Audras le j. rue Thibotodée, *d'Iſſoudun en Berry.*
Clement, = Moreau, rue du Four St Honoré, *de Langres.*
Hardy de Juine, = ſon pere, rue de Biévre, *d'Etampes.*
Deligny, = Maſſon, rue du Monceau S. Gervais, *d'Amiens.*
1737 Bigot, = Lemaire, rue S. Victor, *de Paris.*
Guerry, = Cerveau, rue des Bernardins, *de Poitou.*
Harmant, = Coueſeau, rue Poupée, *de Varenne en Argonne.*
Eynard, = Martineau, rue Guénégaud, *de Civray, haut Poitou.*
Thomazon, = Geneys, rue des Bernardins, *de Sens.*
1738 Mayol, = Mouchot, r^e des bl. Mant. cul-de-ſac Pec. *de Paris.*
Pierron, = Jullien, rue Mâcon, *d'Eſtenay.*
Berle, = Berle, Quay d'Anjou, Iſle S. Louis, *de Nivernois.*
Dominé, = Chauſſon, Cl. des Bernardins, *de Vitry-le-Franç.*
Danjou, = Nezan, rue des Maſſons, *de Gien.*
Conſtant, = Coullin, rue des Anglois, *de Blanzac en Angoum.*
D. Martin, = ſon pere, rue S. Louis, Iſle N. Dame, *de Paris.*
1739 Clement Deris, = Bougarel, r^e du Four St Honoré, *de Langres.*
Evrard, = Poizot, rue de la Bucherie, *de Meſſy près Meaux.*
Target, = Auvray, rue des deux Portes S. Jean, *de Guiſe.*
Pipereau, = Gipoullon, rue du Foin, *de Chartres.*
Phelypeaux, = ſon pere, rue des 2 Portes S. Jean, *de Paris.*
Drouet, = Saviart, rue de l'Arbreſec, près la rue St Honoré, *de Reims.*
Laſnier, = Pinault, rue de la Bucherie, *de Damery en Champ.*
Hennequin, = Guillaumet, rue des Déchargeurs, *de Gannat en Bourbonnois.*
Demongeot, = Devic, rue du Fouarre, *de Paris.*
Sage, = Martin ſon grand-pere, rue de l'Eperon, *de Paris.*
De la Borde, = Gaignat, rue Thibotodée, *de Verſailles.*
Lemaiſtre, = Metais, rue des Bernardins, *de Leſmons en Champ.*
Pincemaille, = Rochon, rue S. Louis, dans l'Iſle, *de Paris.*
Collache, = Greban, rue de la Bucherie, *de Paris.*
Dubreuil, = Peguain, cour du Palais, *de S. Julien du Sault.*
Ringard, = Marin, rue des Anglois, *d'Amiens.*
Baudouin, = Carré, rue des Prêtres S. Paul, *de Villenauxe.*
1740 Audoy, = Charpentier, rue S. Bon, *de Montdidier.*
Brunon, = Beguier, rue Serpente, *de Garnache, bas Poitou.*
Collot, = Sabattier, cul-de-ſac Ste Marine, *de Sedan.*
Laurent le j. = R. le Jeune, rue des Rats, *de Rozay.*
Deshayes, = Corpelet, rue Geoffroy-Laſnier, *de Meulan.*
Coueffé du Boulay, = Dhôtel, rue de la Mortellerie, vis-à-vis les Audriettes, *de Rennes.*

1740 Regnard, = Guérin, à l'entrée de la vieille rue du Temple, *de Chablis.*

Le Bas, = Allard, rue Dauphine, *de Montereau.*

Godard, = Perche, rue de Bievre, *du Mans.*

Maſſon, = Dorival, Quay de la Tournelle, *de Paris.*

Charpentier, = Cantot, rue S. Victor, vis-à-vis la rue du bon Puits, *de Paris.*

Guiet, = Poiſſon, rue du Foin S. Jacques, *de Tours.*

1741 Chapotin, = Remilly, Pl. Maubert, au coin de la rue des Noyers, *de Paris.*

Monnaye, = Curval, rue des vᵉˡᵉˢ Etuves S M. *de Paris.*

Seguin, = ſon pere, rue de la Harpe, vis-à-vis la rue de la Parcheminerie, *de Paris.*

Lavoiſiere, = Warroquier, rue du Four Sᵗ Hon. *de Villers-Cot.*

Vatry, = Samſon, rue du Plâtre S. Jacques, *de Cormicy près Reims.*

Audry, = Boyer, rue des Maturins, *de Neufchatel près Reims.*

Guerin de la Mare, = François, rue de Grenelle Sᵗ Honoré, *de Buzancy en Champagne.*

Le Senechal, = Dalboſt, rue Serpente, *d'Amiens.*

Brouſſe, = Teſtefort, rue Sᵗᵉ Croix de la Breton. *de Paris.*

Seguin le j. = Penchin, rue de la Harpe, près la rue Poupée, *de Paris.*

Bourgeois, = Duvalet, rue Tiron Sᵗ Antoine, *de Vailly-ſur-Aiſne.*

Gillet Deſaulnois, = le Vacher, rue des Noyers, *de Paris.*

Rotrou, = Meny, rue de Biévre, *de Dreux.*

1742 Pipart, = Bertrand J. rue S. Chriſtophe, *de Paris.*

Charpentier de Beaumont, = Montardier, rue Quinquempoix, *de Bar-le-Duc.*

Cotton, = Bodere, rue Mâcon, près la rue Sᵗ And. *de Lyon.*

Dupin, = Leclerc, rue de Seine, Faub. S. Germ. *de Varzy.*

Agier, = Houdan, rue des Maſſons, *de Saint-Maixent.*

Oyon, = Fontaine, cul-de-ſac Bertaud, rue Beaubourg, *de la Bréoule en Provence.*

E. Lefebvre, = Pouſſechat, rue du Mouton, près la Greve, *de Nogent-ſur-Seine.*

Pinon du Coudray, = Doury, rue de Biévre, *d'Iſſoudun.*

Biet, = Carré, rue Hautefeuille, *de Clermont en Beauv.*

Desjobert, = Charon, rue des gr. Auguſtins, *de Berry.*

Bridou, = Lagrené, rue du Figuier, *de Paris.*

1743 Guyard, = Collin, rue de la Harpe, au College de Sées, *de Nogent-le-Roy.*

Piedfort, = Lafouaſſe, rue des Coquilles, *de Paris.*

Nolleau, = Laglaine, rue Sainte Croix de la Bretonnerie *d'Orleans.*

1743 Aubert de Rigny, = Belamy, rue Beaubourg, vis-à-vis la rue des Menétriers, *de Mezieres.*
Baulayne, = Petit, rue Ste Cr. de la Br. *de Villeneuve-le-R.*
Quentin, = Beau le j. rue des Juifs, *d'Eu.*
Petitjean, = Dumesnil, rue du Cimet. St André, *de Langres.*
Marmotant, = Herluison, rue de la Huchette, *de Villeneuve-l'Archevêque.*
Bardin, = Lerignier, rue du Plâtre Saint Jacques, *de Sommeil en Barrois.*
Landrieux, = Copineau, rue Bertinpoirée, *de Châlons en Ch.*
Honnet, = Dejouy, rue des Noyers, *de Paris.*
1744 Vivier, = Marie, rue du Plâtre Ste Avoie, *d'Issoudun.*
Huet, = Sablon, rue de la Bucherie, *de Paris.*
Basly, = son pere, rue des Maffons, *de Paris.*
De Villeneuve, = Champigneau, rue du Jardinet, *de Paris.*
Bord, = Biffre, rue de la Calendre, *de S. Amand en Berry.*
Chayer, = Sagot, rue S. Martin, près la rue Maubué, *de Villeneuve-le-Roy.*
Gaullier, = Ribot, rue S. Jacques, vis-à-vis la rue de la Parcheminerie, *de Château-Thierry.*
1745 Manuby, = Prunget, rue Sainte Avoie, au coin de la rue Simon-le-franc, *de Paris.*
C. Verrier, = Duriou, rue des Bernardins, *de Paris.*
Des Roches, = Pouffart, rue des Lavandieres, pl. Maub. *de Puiseaux en Gâtinois.*
Vaufrouard, = Bichebois, Cloître Notre-Dame, *de Thoires près Châtillon-sur-Seine.*
Grandin le j. = Lalourcé, rue de Biévre, *de Paris.*
Roffignol, = Charpentier, rue du Battoir, *de Vierzon.*
Jourdan le j. = Mantel, rue S. Jacq. à la vIIe Poste, *de Paris.*
1746 Lespinettes, = Berthomeuf, re des Arcis, *de Milly en Gastinois.*
La Forcade, = Pallu, rue du Monceau S. Gervais, *de Moulins en Bourbonnois.*
Valladon, = Fournier, rue des Fossez de M. le Prince, en face de la rue de Touraine, *de Paris.*
Sprote, = Audinot le j. qui étoit = Fournier le j. rue des Jardins, près la rue des Prêtres S. Paul, *de Paris.*
Formé le j. = Brousse, re des Math. Hôt. de Clugny, *de Paris.*
Guillebert, = Bruere, rue des Boucheries S. Germ. passage de la Treille, *d'Epernon.*
Perignon, = Jouannin, rue des Noyers, *de Châlons en Ch.*
Guyard le j. = Sallet, rue de la Harpe, vis-à-vis la rue des deux Portes, *de Fontenay-les-Louvres.*
Babaud, = Barrat, rue Bertinpoirée, *de Paris.*
Servais, = Royneau, rue Percée St Severin, *de Moncez près Vitry-le-François.*

1746 Trezin, = Bertrand, rue Regratiere, en l'Isle, *d'Amboise.*
Couturer, = Morel, rue de la Harpe, près la rue Serpente, *de Parthenay en Poitou.*

1747 Vignon, = Tainturier, rue Grenier S. Lazare, *de Lagny.*
Simonnet, = Roger, rue S. Jacques de la Boucherie, *de S. Pierre à Arne en Champagne.*
Bleré, = Harrouard, r^e des Maturins, *de Villeloin en Touraine.*
Bourdin de Freville, = Miger, rue des mauvais Garçons, près la rue de la Tiffféranderie, *de Poitiers.*
Meslin, = Chaperon, r^e de la Bucherie, *de S. Germ. en Laye.*

1748 Bocquet, = de St Etienne, rue Poupée St André, *de Mantes-sur-Seine.*
Vial, = Contet, rue de la Parcheminerie, *de Lyon.*
Augier, = Blandin, rue Boudebrie, *de Langres.*
Chastel, = Gillier, rue St Antoine, vis-à-vis la rue de Fourcy, *de Montierender en Champagne.*
La Chaise, = Dagon, rue de la Harpe, vis-à-vis la rue Serpente, *de Nivernois.*
Ringard le j. = Gallard, rue Guénégaud, près la rue Mazarine, *d'Amiens.*
Horry, = Faulcon, rue Thibotodée, *de Paris.*
Menassier, = son pere, rue des Maçons, *de Paris.*
Ropiquet, = Gerard, rue de Savoye, *d'Amiens.*

1749 Chrestien, = Lacour, Hôtel des Ursins, *de Mantes-sur-S.*
Carpentier, = Berthelet, rue St Severin, vis-à-vis la rue Zacharie, *de Paris.*
Mondolot, = Maussastre, rue Bertinpoirée, *de Meaux.*
Gaultier, = Barrat, Cloître N Dame, près le Puits, *d'Issoudun.*
Gaullier de la Haye, = Monnaye, rue de la Harpe, près le Collége de Séez, *de Château-Thierry.*
Patenostre, = Allain, rue de la Harpe, au coin de la rue Poupée; *à Pâques*, cl. N. D. *de la Fere en Champagne.*
Buisson le j. = Henry, rue du Battoir, *de Sézanne en Brie.*
Drappier, = C. Millin, cloître Notre-Dame, *de Chartres.*
Berlin, = Parron, rue des Déchargeurs, près la v^lle Poste, *de Bar-le-Duc.*
Bareau, = Griffon, rue des blancs Manteaux, *de Paris.*
F. Moreau J. = Fera, rue Montorgueil, vis-à-vis la rue Tireboudin, *de Langres.*
Jobelin, = Thomazet, rue du Coq S. Jean, *de Langres.*
De Recicourt, = son pere, rue S. Victor, *de Paris.*
Rebuffel, = Parastre, passage du cloître S. Benoît à la rue de Sorbonne, *de Paris.*

1750 Garestier, = Estienne le j. = Aulas, rue de la Tiffféranderie, près la rue du Mouton, *de Montmorillon en Poitou.*
Monvoison, = Guyot, rue & Isle S. Louis, *de Boussac en Berry.*

1750

1750 Cabaret, = Millin le j. Quay de Bourbon, *de Soiſſons.*
Remy de Mery, Richard, cloître Notre-Dame, *de Paris.*
Denoux, = Galibourg, rue des Noyers, *de Paris.*
Perrier, = le Vacher, rue Perdue, place Maubert, *de Chartres.*
Neret, = Tourette, rue Tictonne, *de Nantes.*
1751 Baudechon, = Soulas, Cloître S. Benoit, *de Tournay.*
Pigeolot, = Jobert, rue Copeau, au coin de la rue de la Clef, *de Sézanne.*
Moriſe, = Monfeuillard, rue de Jouy, *de Meaux.*
Cottard, = Martin d'Arras, rue de la Tiſſéranderie, *de Blois.*
Fremyot de Vernoy, = Garnier, rue Jean-pain-mollet, *de Langres.*
Moynat, = Dumont, quay d'Anjou, dans l'Iſle, *de Paris.*
Tournaire, = Mauduit, rue des Bernardins, *de Riom.*
Blanchet le j. = Lepreſtre, rue des gr. Auguſtins, *de Paris.*
Flamant, = Dobet, rue Serpente, *de Beauvais.*
Carlier, = de la Roche, rue & vis-à-vis Saint Severin, *de Montdidier.*
Meſureur, = Vernier, rue de la Poterie, *de la Capelle en T.*
Jamart, = Moreau de Prémont, rue Hautefeuille, au coin de la rue Poupée, *de Sézanne.*
Bruere, = Bouju, rue Montmartre, vis-à-vis la rue du Jour, *de Touraine.*
Chevalier le j. = Caillau J. rue du Battoir, près la rue de l'Eperon, *de Paris.*
1752 Thomas de Marnés, = A. Girault, rue du Chaume, près la rue de Paradis, *de Vaſſy en Champagne.*
Cournault, = Remy le j. rue des Noyers, *de Langres.*
Lhuillier, = Binet de Varennes, quay des Auguſtins, près le pont S. Michel, *du Vexin.*
Conſtantin, = de la Mart, Quay d'Orleans, *de Paris.*
Petitjean le j. = Bridou, & a la Pratique de Noirot ſon oncle, rue des Billettes, *de Langres.*
De Gaulle, = Pelée de Varenne, rue de la Mortellerie, *de Châlons en Champagne.*
André, = Jacob, rue Quinquampois, *de Vaſſy en Champagne.*
Philippe, = Dufeu, rue Pierre-Sarrazin, *d'Orleans.*
Bourgeois le j. = Millot, rue de Bièvre, *de Jouy-l-Chaſtel.*
Godin, = de Rouvroy, rue du Plâtre S. Jacques, *de Reims.*
Charmat, = Malingrey, rue du Jardinet, *de Riom.*
Chaperon, = Ferriere le j.re & hôtel Serpente, *de Reims.*
Courtois, = Gimard, rue des Mathurins, *de Neuville près Sainte-Menehould.*
Hureau le j. = Dinet, cul-de-ſac Pecquet, *de Montargis.*
Ride, = Hebert, rue du Cim. St André, *de Ricé en Bourgogne.*

1752 Lambert, = Perreau, rue de la Harpe, au College de Narbonne, *de Chaume en Brie.*

1753 Huſion, = le Bouc, rue de l'Hirondelle, *de Joinville.*
Motron, = Bourgoin, r^e & près les grands Degrez, *de Tours.*
Hordret, = Blanchard le j. r^e du Foin S. Jacq. *de S. Quentin.*
Tournemine, = Meignan, Hôtel des Urſins, *de Moutiers-en-Der en Champagne.*
Boiſte, = Bogne, rue de la Verrerie, près la rue du Coq, *de Jouy-le-Chaſtel, près Provins.*
Hedouin, = Dupleſſis, rue S. Severin, *de Reims.*

1754 Péan de Maiſonneuve, = Rochier, Hôtel des Urſins, *du Maine.*
Allonneau, = Belard, rue de la Verrerie, vis-à-vis S. Merry, *de Nantes.*
Gerard, = Tronchet, rue du Plâtre S. Jacq. *de Bar-le-Duc.*
Sanſon, = Alliot, rue des Auguſtins, *de Paris.*
Lezat, = Maſſon, rue des Poitevins, *de Paris.*
J. Guérin, = Labour, rue S. Julien des Ménétriers, *de Longny au Perche.*
Le Moyne, = le Blanc, cul-de-ſac de Rouen, *de Beaugency.*
Theurelle, = Leflamant, rue des deux Ecus, *de Langres.*
Contant le j. = Guynet, quai des Auguſtins, près le pont S. Michel, *de Rhétel-Mazarin.*
Cretté, = Rigobert le Febvre, rue du Cimetiere S. Nicolas des Champs, *de Marole-ſur-Seine.*
Fontaine, = Jabineau, rue Boudebrie, *d'Eſtampes.*
Bigot de la Boiſſiere, = Bazin, rue de la grande Truanderie, *de Compiegne.*
Mechin, = Robert Courville, rue des blancs Manteaux, cul-de-ſac Pecquet, *de Troyes.*
P. Moreau, = A. Deflers, rue Poupée, *de Château-Chinon.*
Maréchal, = Poultier, rue Trainée, près la rue Montmartre, *de Boulogne-ſur-Mer.*
Péchillon, = Martin de Fontenelle, rue du Cimetiere St André, *d'Angoulême.*
Frémyot le j. = Aubert, rue de la Huchette, *de Langres.*

1755 Lorgery, = Millot, rue Pierre-Sarraſin, *de Lions en Norm.*
Debeſſé, = Camus, rue de la Harpe, au-deſſus de S. Côme, *de Fontenay-le-Comte.*
Marcilly, = Deflers j. rue Pierre-au-lard, *de Saint-Juſt en Ch.*
Corviſart, = Moreau, rue de Sorbonne, *d'Avigny en Ch.*
Piedfort de Senlis, = ſon pere, rue S. Julien des Mén. *de Paris.*
De Haullon, = Colin de la Touche, cloître Notre-Dame, *de Paris.*
Sohier, = Laglaine, rue du Jardinet, *de Paris.*
Dorigny, J. = Gobillon, rue des Auguſtins, *de Montbriſon.*

1755 Dumontet, = Raymond, rue du Plâtre Ste Avoie, *d'Angoulême.*

Dutacq, = Charmat, rue de la Tiſſéranderie, près la rue des Coquilles, *de Lions en Forez.*

Blanchard le j. = Moris, rue des Roſiers, au Mar. *de Joigny.*

Pepin, = Blondat, rue Quinquempoix, *de Paris.*

Le Vaſſeur le j. = Saury, rue des Poitevins, *de la Ville d'Eu.*

Mignon, = Herbault, Cl. S. Benoit, *de S. Martin d'Ablois.*

Courtin de Torſay, = Hanon de l'Iſle, rue du Puits, au Marais, *de Chartres.*

Bernard le j. = Pelletier, rue Quinquempoix, *de Nevers.*

1756 Collet le j. = Chapotin, rue Bourtibourg, *d'Eſlivey en Bourgogne.*

Bernard de Preſle, = Daminois, rue Perdue, Pl. M. *de Nevers.*

Barreau Ducharme, = Thomas, rue neuve S. Merry, vis-à-vis la rue du Renard, *de Paris*

Michel, = Fouquet, re Gal. près la re des Ang. *de Dourdan.*

Dorival le j. = Chaſtelain, rue Perdue, Pl. Maub. *de Paris.*

Gueſnard, = Moreau de la Roche, rue des Ecrivains, devant S. Jacq. de la Bouc. *de Narcy près Saint-Dizier.*

Deſroziers, = Dande, rue du Plâtre S. Jacq. *de Malesherbes.*

De Beaubois, = ſon pere, rue de la Harpe, vis-à vis la rue Serpente, *de Paris.*

Brulé, = Senſſe, Cloitre Notre Dame, *de Péronne.*

Pantin, = ſon pere, rue de Bievre, *de Paris.*

1757 Limoſin de Chaumont, = Maupaſſant, rue Aumaire, *de Mazy en Nivernois.*

Fremyot de la Roche, = Fremyot ſon frere, rue Bailleul, *de Langres.*

Leſtoré, = Perdreau, rue de l'Obſervance, *de Montargis.*

Malot, = Deſlers, rue Mâcon, *d'Amiens.*

Ropprat, = Thibault, carré du Pont rouge, près le cloître Notre-Dame, *de Paris.*

Pineau, = Martin le j. rue du milieu de l'hôtel des Urſins, *d'Etampes.*

1758 Tridon, = Pelletier, rue de Biévre, *de Châtillon-ſur-Seine.*

Bourbier, = Debar, cloitre S. Jean en Gréve, *de Ham en Pic.*

Jolly, = Dumoutier, re de l'Eperon, *de Chaumont en Baſſigny.*

Regnard de Franir, = Paillaſſon, rue des Lavandieres Ste Opportune, *de Monfort-Lamaury.*

Aubert le j. = Chenayes, rue de la Bucherie, près l'Ecole de Médecine, *de Dumerie en Champagne.*

Gaudefroy, = Rouſſelot, rue de la Tiſſéranderie, *de Péronne.*

Sallé de Marnet, = Pouſſy, rue Hautefeuille, *de Vermanton.*

Hemart, = Delutel, rue des Nonaindieres, à l'Hôtel Ste Croix, *de Paris.*

1758 L'Ecuyer, = Horry le j rue du Plâtre S. Jacq. *de Langres.*
Gaſtineau, = Chantrelle, rue Zacarie, *de Blois.*
Trottier, = Lagoutte le j. rue Guénég. *de Chinon en Tour.*
Cornu, = Champenois, rue Guillaume, Iſle S. L. *de Paris.*
Bourgoin, = Langlois, rue Bourtibourg, *de Paris.*
De Goiſlons, = Paporet, rue des Maturins, *de Paris.*
Maulny, = Gaultier L. rue du Cimetiere St And. *du Mans.*
Gourſeau, = ſon frere, rue Gillecœur, *de Chabanois en Ang.*
Polle de Vierme, = Pinon, rue de la Tiſſéranderie, *de Chablis en Vexin.*
Bourdois, = Noirot, rue Mâcon, *de Vire.*

1759 Pouſſepin, = Dauphinot, rue Percée S. Sev. *de Dourdan.*
Pannier, = Mars, rue des mauvais Garçons St Jean, *de Coucy-le-Château près Soiſſons.*
Monnaye de Choiſy, = Simonnin, rue Perdue, Pl. Maub. *de Paris.*
Lhuillier le j. = Febvrier, rue de Tournon, vis-à-vis l'Hôtel de Châtillon, *du Vexin Normand.*
Deſchiens, = Denoux, rue Boutebrie, *de Vitry-le-Franç.*

1760 Clivier, = Geoffroy, rue du Coq S. Jean, *de Vignory en Ch.*
La Peyre, = le Févre de Chanterenne, r^e Serpente, *de Rom.*
Péchiné, = Sconnin, rue Guénégaud, *de Langres.*
Fieux, = Payen, rue du Foin, *de Paris.*
Texier Olivier, = Baudeau, Cloître S. Benoit, *de Reignie en Touraine.*
Dedun, = Maillard, cloître S Merry, *de Soly près Dorm.*

1761 Dameuve = Maubert, rue du Renard S. Merry. *de Normandie.*
Moreau de Merſan, = Girault le j. rue Verderet, près la rue Mauconſeil, *d'Argenton.*
Beguin de la Creuze, = Baron, rue de Biévre, *de Fleury près Amiens.*
Thierry, = Livoire, rue de la Bucherie, *de Villeneuve l'Archev.*
Narjot, = Lebeau, rue de la Verrerie, au coin de la rue S. Martin, *de Bourbon-Larchambault.*
Heuvrard, = Lequeulx le j. rue Bourtibourg, près M. le Lieutenant Civil, *de Tonnerre.*
Hebert, = Demahis, hôtel des Urſins, *de Paris.*
Collet de la Noux, = Joye, rue des blancs Manteaux, *de S. Juſt en Champagne.*
De Champeaux, = Richer, rue de la Tiſſéranderie, vis-à-vis la rue des mauv. Garç. *de Château-Meillan en Berry.*
Artaud, = Artaud ſon oncle, rue Jean-Lantier, *de Chaziel en Bourbonnois.*
Lemoine, J. = Gonjard, cloître N. D. près le Puits, *de Paris.*
Mariette, = ſon pere, rue des Boulangers, *de Paris.*

1761 Lavit, = Lambotte, rue Guillaume, Isle S. Louis, *de Châteaudun.*

Martin le j. = Dorigny le j. rue Quinquempoix, hôtel de Beaufort, *de Condé.*

Fredureau, = Borderel, rue des Bernardins, *de Villedrouin.*

1762 Perrot, = Fera, rue de l'Eguillerie Ste Opportune, *de Bray sur-Seine.*

Vosdey, = Prevost, rue des Rats, vis-à-vis la rue des trois Portes, *de Troyes.*

Poussardin, = Disson, rue Christine, *de Pierrelevé.*

Compain, = Mestivier, rue Aubriboucher, *de Toury en Beauce.*

Roy, = Redon, rue S. Jean de Beauvais, *de Langres.*

Cuignard = Laujon, rue d'Anjou, près la rue Dauphine, *de Lagny-sur-Marne.*

Girault, = son pere, vieille rue du Temple, près le cul-de-sac d'Argenson, *de Paris.*

Chavassieu, = Gueron, rue de Savoie, *de Montbrison.*

Sasserie, = Gerault de Mont-royal, rue du Battoir, *de Loudun.*

Gomel, = Bonnin, rue des cinq Diamans, *de Paris.*

Henrys le j. = Mauduit de Favieres, rue de la Mortellerie, *de Bourmon en Bassigny.*

Bourgoin d'Heronniere, = Lacorne, rue Princesse, au coin de la rue du Four, Faub. S. G. *de Paris.*

Millot Duplessis, = René Ch. Minier, rue S. Jacques, vis-à-vis les Mathurins, *de Fulvy en Champagne.*

Michellet, = Lepreux, Quai des Augustins, près le pont Saint Michel, *de Preuilly en Touraine.*

Landier, = Renaudiere le j. rue Pavée Saint André, *de Blangy près Abbeville.*

De Senicourt, = Moreau du Theil, rue de la Huchette, *de Poissy.*

Robin de Préfontaine, = Honnet, rue du Plâtre S. Jacques, *d'Angoulême.*

1763 Dartis, = Plisson de Vauroux, rue S. Jacques, vis-à-vis la rue de la Parcheminerie, *de Lempde près Brioude.*

Hotte de Poncharaux, = Renaudiere, rue du Monceau S. Gervais, *de la Charité sur-Loire.*

Mariet de Lessard, = Groustel, rue des Bernardins, hôtel de Bracq, *de Langres.*

Chevalier de Barbeziere, = de Ferriere, rue Boutebrie, *de Niort en Poitou.*

Contant de Lisle, = Hugot, rue Mauconseil, *de Semuy-sur-Aisne*

Blondat, J. = Louat, rue de la Tiffèranderie, vis-à-vis la rue des deux Portes, *de Decize en Nivernois.*

1763 Foyot, = Horry, rue des Marmouzets, *à Pâques*, rue de Jouy, *de Barges en Champagne.*

De Laune, = Louzeau de Belmar, rue des Barres, derriere S. Gervais, *d'Aprecy en Bourgogne.*

Dubois, J. = Deſchamps, rue des Mathurins, *de Saint-Pardoux, près Parthenay en Poitou.*

Boyer, = Picard, rue Hautefeuille, au coin de la rue Serpente, *de Noyers en Bourgogne.*

Louault, = Paſquier, cour du Palais, près la Fontaine, *de Clamecy en Nivernois.*

Collet de Blacy, = de Pelot, rue de la Bucherie, *de Vitry-le-François en Champagne.*

Chambette, J. = Prunget, rue de la vieille Bouclerie, au coin de la rue Mâcon, *de Paris.*

Carteron, = Protin, qui étoit = Nicolas Rouſſelot, r^e des Prouv. près la rue des deux Ecus, *de Riceys en Bourg.*

Jobelin, J. = Suan, rue Quincampoix, vis-à-vis S. Joſſe, *du Fay-Billot en Bourgogne.*

Martineau, = Rouſſeau, rue des deux PortesSaint Jean, *de Mayer au Maine.*

Jolly, J. = Phelipeaux, J. rue des Barres, à l'hôtel de Charny, *de Brevanne en Lorraine.*

1764 Bouron, = ſon pere, rue de Biévre, *de Paris.*

Chanu, = Collier, rue des Maſſons, *de Paris.*

Niverd, = Caillard, r^e du Fouarre, *de Châtillon-ſur-Marne.*

Finot, = Blondat, rue des Billettes, *de Bar-ſur-Aube.*

Poulletier, = Pliſſon, rue de la Calendre, *de Compiegne.*

Boucher le j. = De la Cour, rue S. Germain l'Auxerrois, *de S. Germain-en-Laie.*

Foucault, = Fils, r^e & hôt. Serp. *de Châteaudun en Dunois.*

A. Girault, = Collet, rue & iſle S. Louis, près la rue de la Femme ſans tête, *de Paris.*

De Belliſſen, = Lhoſte, rue St André des Arts, *de Paris.*

Finot le j. = Grandin, rue des vielles Etuves, au coin de la rue S. Martin, *de Bar-ſur-Aube.*

Sirjean, = Plumet, rue des Arcis, *de Riom en Auvergne.*

Bertrand, = Voiſin, rue des grands Degrez, *de la Celle ſous Chamement le.*

Gaſſelin, = Boton, rue des mauvais Garçons S. Jean, *de Puzeaux, près Peronne.*

Barfeknecht, = Formé, rue Geoffroi-Langevin, *de Paris.*

Colinet, = ſon pere, rue de la Coutellerie, *de Paris.*

Delaguette le j. = Malarme, r^e Simon le franc, *de Paris.*

E. Gauthier, = Remy, rue Mâcon, *de Bar-ſur-Aube.*

Moreau, = Loiſeau, rue des mauvais Garçons S. Jean, *de Villeneuve-le-Roy.*

1764 A. Danjan, = Le Grand, rue de Sorbonne, vis-à-vis le paſſage S. Benoît, *de Paris.*

Deſprez, = Deſprez ſon frere, qui étoit = Letellier, rue des Bernardins, *de Château-Thierry.*

Fadeau, = Gueulette, rue Bourglabbé, *de Deolz près Châteauroux.*

Bertau, = Colin, vieille rue du Temple, *de la Ferté Vidame au Perche.*

Cheron, = Blanchard, rue & Iſle S. Louis, *de Gonneſſe.*

Procureurs de Communauté, Meſſieurs,

De Couſtart. Blanchet. Dorigny. Cailleau.

Gillet, *Greffier.*

Anciens Procureurs de Communauté, Meſſieurs,

Defreſne. Deloſme. Delagoutte. Granget.

Clercs de la Communauté.

Teſtu, rue de la vieille Draperie, vis-à-vis le Mouton.

Fournel, carré S. Landry.

JOURNAL DU CHASTELET.

LA Prevôté & Vicomté de Paris, connue ſous le nom de *Châtelet*, qui eſt le lieu où cette Juriſdiction tient ſes ſéances, renferme pluſieurs Siéges de Juſtice où l'on plaide ordinairement en premiere inſtance, à l'exception du Lundi, comme il a été expliqué en la ſéance des Tribunaux.

Meſſieurs du Parlement viennent tenir leur ſéance au Châtelet pour les Priſonniers cinq fois l'année; ſçavoir le Mardi de la Semaine-Sainte, le Vendredi de devant la Pentecôte, la veille de la Notre-Dame d'Août, la veille de S. Simon S. Jude, & la ſurveille de Noël.

Les Sermens ſe font deux fois l'année; ſçavoir le Lundi d'avant la S. Simon S. Jude, & le lendemain de *Quaſimodo.* Les jours ſuivans on recommence les Plaidoiries.

Prevoſt de Paris, Lieutenans Civil, de Police, Criminel, & Particuliers.

1755 7 *Févr.* M. De Segur, *Prevôt de Paris*, rue S. Louis, près la rue neuve S. Gilles.

1746 4 *Mars.* M. d'Argouges de Fleury, Maître des Requêtes, *Lieutenant Civil*, rue Bourtibourg.

1759 1er *Déc.* M. de Sartine, Maître des Req. *Lieutenant Gén. de Police*, rue neuve St Auguſtin.

1759 7 *Déc.* M. Lenoir, *Lieutenant Criminel*, rue d'Anjou, au Marais.

1760 27 *Févr.* M. Chardon, *Lieutenant Particulier*, Intendant de l'Isle de Ste Lucie en Amérique, rue S. Claude au Marais.

1764 30 *Mai.* Du Pont, *Lieutenant Particulier*, rue S. Thom. du Louvre, près la rue du Doyenné.

1710 4 *Octobre.* M. d'Argouges, Maître des Requêtes honoraire, *ancien Lieutenant Civil*, rue Bourtibourg.

1730 13 *Juin.* M. Guerey de Voilins, *Lieutenant Particulier honoraire*, rue des Follez de M. le Prince.

Messieurs les Conseillers du Châtelet, suivant l'ordre de Réception.

MESSIEURS,

HAzon, *Doyen*, Couvreur.
Lugat.
De Montault.
Loys.
Pillet.
Benoit.
Leonard des Malpeines.
Pelié, *Cl.*
Folleyeux.
Pitoin
Brullé de Sancy.
Davene de Fontaine.
Carpentier.
Roger de Bonlieu.
Quillet.
De Villiers.
Avril.
Sauvage.

Dufresnay.
De Villiers de la Noue.
Marotte du Coudray.
De Sulpice d'Albert.
Pelletier.
Testard du Lys.
Le Juge.
Millon.
Nouette de Montanglos.
Béville.
Duval.
Phelippes de la Marniere.
Batillier.
Petit de la Honville.

Roger de la Presle.
Huerne.
De Monglas.
Bachois de Villefort.
Gasteau de la Chatiere.
Le Roy d'Herval.
Olivier.
Du Boc.
Puissant des Placelles.
Rousselot.
Benoist de Maisoncelle.
Bellanger.
Duval de Beauvais.
Chuppin.
Boucher.
Olive de Gastine.

Mrs les Conseillers du Châtelet sont divisez en quatre Colonnes qui rempliſſent quatre services, sçavoir, le Criminel, le Parc Civil, le Prélidial, & la Chambre du Conseil.

Mais les Colonnes changent tous les mois de service, & rempliſſent alternativement le même service, enſorte que chaque Colonne y sert trois fois dans l'année.

CHAMBRE CRIMINELLE.
Ire Col. Janvier, May, Septembre.
IV. Col. Février, Juin, Octobre.
III. Col. Mars, Juillet, Novembre.
II. Col. Avril, Aoust, Décembre.

AUDIENCE DU PARC CIVIL.
Ire Col. Février, Juin, Octobre.
IV. Col. Mars, Juillet, Novembre.
III. Col. Avril, Aoust, Décembre.
II. Col. May, Septembre, Janvier.

AUDIENCE DU PRESIDIAL.
Iere Col. Mars, Juillet, Novembre.
IV. Col. Avril, Août, Décembre.
III. Col. May, Septembre, Janvier.
II. Col. Juin, Octobre, Février.

CHAMBRE DU CONSEIL.
Iere Col. Avril, Août, Décembre.
IV. Col. May, Septembre, Janvier.
III. Col. Juin, Octobre, Février.
II. Col. Juillet, Novembre, Mars.

JANVIER.

Iere. Colonne. CHAMBRE CRIMINELLE.

CONSEILLERS, MESSIEURS,

1726 12 *Août.* Hazon, *Doyen*, rue de Boucherat, au Marais.
1729 3 *May.* Loys, rue St André des Arcs, près la rue Pavée.
1732 5 *Juillet.* Petit, C^r. rue des Fossoyeurs, près S. Sulpice.
1738 26 *Nov.* Davene de Fontaine, Cloître des Bernardins.
1740 10 *Mar.* De Villiers, rue du p^t Mufc S. Paul, *ou* en Cour.
1743 24 *May.* De Villiers de la Noue, rue du Fauconnier, près Saint Paul.
1746 30 *Août.* Tellard du Lys, vieille rue du Temple, près la rue St Antoine
1753 14 *Avril.* Béville, rue de la Harpe, vis-à-vis la r^e du Foin.
1758 11 *Août.* Petit de la Honville, rue de la Cérifaye, près l'Arfenal.
1762 12 *Mars.* Bachois de Villefort, rue du Bac, Faub. S. G. vis-à-vis les Filles Ste Marie.
1763 8 *Janv.* Du Boc, rue S. Sauveur, près la r^e des 2 Portes.
1763 17 *Juin.* Bellanger, rue Saint Jacques, au coin de la rue des Noyers.
1764 23 *Mars.* Olive de la Garine, rue des Procureurs, vis à-vis la rue des deux Ecus.

HONORAIRES, MESSIEURS,

1701 30 *Août.* Rollignol, rue de Berry, au Marais.
1752 27 *May.* Le Vavalleur d'Hérouville, rue des Lions S. Paul.

JANVIER.

II. Colonne AUDIENCE DU PARC CIVIL.

CONSEILLERS, MESSIEURS,

1718 3 *Déc.* Couvreur, rue & vis-à-vis Ste Croix de la Bret.
1726 11 *Sept.* Pillet, rue Michel-Comte, vis-à-vis la r^e Beaub.
1737 23 *Mars.* Folleyeux, rue neuve S. Paul.
1738 30 *Déc.* Carpentier, rue Ste Avoie, près la rue du Plâtre.
1740 29 *Avril* Avril, rue Garenciere, près S. Sulpice
1743 25 *May.* Marotte Ducqudray, rue S. Martin, cul-de-fac Clairvaux.
1748 4 *Janv.* Le Juge, rue des Prêtres S. Paul, vis-à-vis la rue Percée.

1753 11 *May.* Duval, cloitre S. Jean en Gréve.
1758 30 *Déc.* Roger de la Preſle, rue des deux Boules, près la rue Bertinpoirée.
1762 13 *Mars.* Gaſteau de la Chatiere, pavillon de la rue Royale S. Paul.
1763 3 *Févr.* Puiſſant des Placelles, rue S. Marc, près la rue de Richelieu.
1764 28 *Fév.* Duval de Beauvais, cloître S. Jean en Gréve.

HONORAIRES, MESSIEURS.

1722 26 *Nov.* Boucher, rue de la Harpe, p^s la rue Pierre Sarr.
1748 8 *Mars.* Le Mariez d'Aubigny, rue du Puits, près la rue Ste Croix de la Bretonnerie.

JANVIER.

III. Colonne. AUDIENCE DU PRE'SIDIAL.

CONSEILLERS, MESSIEURS,

1719 31 *Mars.* Lugat, cl. N. Dame, près la rue des Marmouzets.
1726 18 *Sept.* Benoiſt, rue de Bretonvilliers, Iſle S. Louis.
1738 27 *Févr.* Pitoin, rue des Barrez, vis-à-vis l'Avémaria.
1739 27 *Janv.* Roger de Bonlieu, rue neuve S. Paul.
1741 2 *Sept.* Sauvage, place de Vendôme, près les Capucines.
1743 29 *Nov.* De Sulpice d'Albert, rue Hautefeuille, près la rue Serpente.
1750 31 *Déc.* Millon, rue St André, vis-à-vis la r^e Gilecœur.
1755 11 *Janv.* Phelippes de la Marnierre, rue Bourtibourg, près le Cimetiere S. Jean.
1759 1er *Sept.* Huerne, rue du Chaume, près la rue des Blancs-manteaux.
1762 10 *Nov.* Le Roy d'Herval, rue du Colombier, p^s l'Abb.
1763 18 *Févr.* Rouſſelot, rue Quincampoix, à l'h^l de Beaufort.
1764 13 *Mars.* Chuppin, rue Chapon.

HONORAIRE.

1736 11 *Janv.* M. Maréchal, rue d'Orleans, près S. Médard.

JANVIER.

IV. Colonne. CHAMBRE DU CONSEIL.

CONSEILLERS, MESSIEURS,

1720 21 *Mars.* De Montault, rue des Jardins S. Paul.
1726 18 *Sept.* Leonard des Malpeines, rue Hautefeuille, près la rue des deux Portes.
1738 20 *Sept.* Bruſſel de Sancy, Enclos de S. Victor.
1739 28 *Avril.* Quillet, rue Poupée, près St André des Arcs.
1743 26 *Janv.* Dufreſnay, rue S. Victor, près la rue des Bern.
1744 1er *Févr.* Pelletier, rue Regratiere, Iſle S. Louis.
1752 15 *Janv.* Nouette de Montanglos, rue Culture Ste Catherine, près la rue St Antoine.

1758 6 *May.* Batiſſier, rue S. Antoine, près la rue Percée.
1759 13 *Déc.* De Monglas, rue Poiſſonniere, près le Boulev.
1763 7 *Janv.* Ollivier, rue des Prouvaires, près S^t Euſtache.
1763 16 *Juin.* Benoiſt de Maiſoncelle, rue Bretonvilliers.
1764 23 *Mars.* Boucher, rue des deux Boules, près la rue Bertinpoirée.

HONORAIRE.

1741 9 *Sept.* M. Joſſon, rue des Prêtres S. Paul.

GENS DU ROY,

Servans au Parc Civil, Préſidial, Chambre Civile, grande Police, Criminelle, & petite Police. MESSIEURS,

1763 5 *Févr.* De la Porte de Meſlay, *Avocat du Roy*, rue de Richelieu, près la rue des Boucheries.
1741 5 *Avril.* Moreau, *Procureur du Roy*, rue Payenne, au Mar.
1763 26 *Aout.* Deflandre de Brunville, *Avocat du Roy*, rue n^e des petits-Champs, près la rue Royale.
1764 10 *Mars.* Souchet de Buiſſaux, *Avocat du Roy*, rue Barbette, près la rue des trois Pavillons
176 *Avocat du Roy*, rue

* Meſſieurs les Lieutenans Particuliers préſident alternativement au Préſidial & à la Chambre du Conſeil ; & lorſqu'ils ſont de ſervice à cette derniere, ils tiennent l'Audience des Criées.

M. Chardon préſide au Préſidial les mois de Février, Avril, Juin, Août, Octobre, & Décembre ; à la Chambre du Conſeil, les ſix autres mois de l'année.

M. Du Pont préſide au Préſidial les mois de Janvier, Mars, May, Juillet, Septembre, & Novembre, & à la Chambre du Conſeil, les ſix autres mois de l'année.

Meſſieurs les Conſeillers ſont diſtribuez en quatre Colonnes, ſuivant l'ordre de leur réception ; enſorte que le premier de la Liſte eſt le Doyen de la premiere Colonne, le ſecond de la Liſte eſt le Doyen de la 2e Colonne, le 3e de la 3e, & le 4e de la 4e Colonne ; le 5e de la Liſte eſt le 2e de la premiere Colonne, & ainſi des autres. Mais quand il arrive une mutation dans le Tableau par le décès d'un de Meſſieurs les Conſeillers, ou lorſque l'un d'eux eſt reçû dans un autre Office, ou qu'ayant vendu ſa Charge, le nouveau Titulaire obtient ſur ſes Proviſions une Ordonnance de ſoit montré, alors tous ceux qui ſont poſtérieurs en réception à celui qui opere la mutation, changent de Colonne, & vont de la premiere à la 4e, de la 2e à la 1ere, de la 3e à la 2e, & de la 4e à la 3e.

Subſtituts de M. le Procureur du Roy, MESSIEURS,

1709 Gueullette, *Doyen*, rue & près S. Bon.
1730 Gouillard, rue S. Denis, près S. Sauveur.
1740 Meunier, rue & vis-à-vis l'Hôtel de Condé.
1742 Bellanger, rue des Marmouzets, près la porte du Cloître.

1746 Hemar, rue Bourlabbé.
1750 De la Fleche, rue S Victor, près la place Maubert.
1754 Devin, rue S. Denis, vis-à-vis le Sepulcre.
1761 Déyeux, rue & près S. Louis dans l'Isle.

Juriſdiction des Auditeurs.

1762 M. Desforges, *Juge-Auditeur*, rue des Rats.
Jaquotot, *Greffier*, rue de la Verrerie, au coin de la rue des Coquilles.

Tréſorier-Payeur des Gages.

1743 M. Dupuis, rue neuve S. Merry.

Commiſſaires au Châtelet, ſuivant l'ordre de Réception.

MESSIEURS,

1707 HUbert, *Doyen.*
1724 Le Clair.
1729 Girard.
1730 Grimperel.
1731 Trudon.
1733 Rouſſelot.
1735 De Rochebrune.
1737 Mouricault.
1738 Dudoigt
1738 De Machurin.
1740 Leblanc.
1740 Dubuiſſon.
1741 Doublon.
1743 Chénon.
1745 Maillot.
1747 Chenu.
1748 Laumonier.
1748 Charpentier.
1749 De la Grave.
1749 Bourgeois.
1749 Creſpy.
1750 Lemaire.
1751 Du Ruiſſeau.
1752 Ducheſne.
1753 Roland.
1753 Sirebeau.
1754 Carlier.
1754 Belle.
1755 Thierion.
1755 De la Fleuterie.
1755 Thiot.
1756 Dorival.
1756 Guyot.
1756 Thierry.
1757 Fontaine.
1757 Hugues.
1760 Boullanger.
1760 Mutel.
1760 Leger.
1761 Serreau.
1761 Formel.
1761 Deſormeaux.
1762 Coquelin.
1762 Touvenot.
1763 Percheron.
1764 Le Gretz.
1764 Ferrand.
1764 De la Porte.

Leurs Départemens dans les Quartiers de Paris.

Quartiers.	MESSIEURS,
La Cité.	DOrival, rue des Marmouzets. Thierry, Quay d'Orléans, près le Pont de la Tournelle. Boullanger, Place du Marché neuf.
S. Jacques de la Boucherie.	Dudoigt, rue Aubriboucher. Bourgeois, rue Quinquempoix.
Ste Opportune.	Laumonier, *Greffier*, rue Bertinpoirée. Ferrand, rue de la Ferronnerie.
Le Louv. ou S. Germ. l'Aux.	Chénon, rue Baillette. Mutel, rue St Honoré, près la rue d'Orleans.
Le Palais Royal.	Girard, rue S. Thomas du Louvre. Sirebeau, rue Ste Anne, butte S. Roch. Thierion, rue St Honoré, vis-à-vis S. Roch.

Montmartre. { Dubuiſſon, rue neuve des petits Champs. près la rue Sainte Anne.
Hugues, rue neuve S^t Euſtache.

St Euſtache. { De la Fleutrie, rue des Prouvaires.
Fontaine, rue Montmartre, p^s la rue Tictonne.

Les Halles. { De Machurin, *Syndic*, rue des Prêcheurs.
Percheron, rue de la Coſſonnerie.

S. Denis. { Grimperel, rue Mauconſeil, vis-à-vis la Comédie Italienne.
Charpentier, rue Thévenot, en entrant par la rue S. Denis.
Duchesne, rue aux Ours.

S. Martin. { Le Clair, rue Simon-le-franc.
Serreau, r^e S. Martin, vis-à-vis la r^e Aubri-bouc.
Coquelin, rue Michel-Comte.

La Gréve. { Mouricault, *Syndic*, rue du Monceau S. Gervais.
M. Legretz, rue des Arcis, près la rue des Ecrivains.

S. Paul. { De Rochebrune, rue Geoffroy-Laſnier.
Carlier, rue des Lions.

Ste Avoie. { Rouſſelot, rue Bardubecq.
Belle, rue des Billettes.

Le Temple, ou le Marais. { Maillot, *Receveur*, r^e & p^s l'Echelle du Temple.
De la Porte, vieille rue du Temple p^s l'Egoût.

St Antoine. { Trudon, cul-de-ſac de Guimené, rue Saint Antoine.
De la Grave, rue du Roy de Sicile.

Faub. St Ant. Creſpy, rue S. Nicolas, Faub. St Ant.

Pl. Maubert. { Lemaire, rue & montagne Ste Génevieve.
Deſormeaux, place Maubert.

S. Benoît. { Doublon, rue S. Julien-le-Pauvre.
Roland, rue des Noyers.

St André des Arcs. { Le Blanc, *Syndic*, rue St André, près l'Egoût.
Du Ruiſſeau, rue de la Harpe.
Formel, rue & vis-à-vis S. Severin.

Luxembourg. { Chenu, rue & vis-à-vis la Comédie Françoiſe.
Guyot, rue des quatre Vents.
Leger, rue du Four, près la rue des Cannettes.

S. Germain des Prez. { Hubert, rue du Four, près le Marché.
Thiot, grande rue Taranne, près le carrefour S. Benoit.
Touvenot, rue de Grenelle, vis-à-vis la font.

Commiſſaires Honoraires, Meſſieurs,

1717 Blanchard, rue St Honoré, près la rue S. Nicaiſe.
1722 Levié, rue de la Feuillade.
1724 Glou, rue de Poitou, au Marais.

1725 Cleret, rue Quinquempoix, hôtel de Beaufort.
1737 Chaſtelus, quay Dauphin, iſle S. Louis.
1737 Dupré, rue des Moulins, butte S. Roch.
1737 De Bouquigny, rue du Four, Faub. S. Germain.
1739 Merlin, rue Mauconſeil.

Mulot, Huiſſier à cheval *Sous-Doyen* de ſa Communauté, *Agent de la Compagnie*, rue de la Heaumerie.

Certificateurs des Criées.

Mes { DE Hanſy, rue S. Barthélemy, vis-à-vis l'horl. du Pal.
Touvenot de Sabloniere, rue Montmartre, à l'ancien Preſbytere Ste Euſtache.

Greffiers en Chef.

Mes { Jardin, rue Bourtibourg, vis-à-vis M. le Lieuten. Civil.
Fournier, rue Ste Ant vis-à vis la rue Geoffroi-Laſnier.

Greffiers des Audiences du Parc Civil & du Préſidial.

Mes {
Deſprez, rue neuve S. Merry, tient la Plume au Parc Civil le Mercredi & le Samedi.
Leroux, rue Michel-Comte, tient la Plume au Parc Civil les Mardis, Jeudis & Vendredis.
Thieriot, rue Se André, vis-à-vis la rue Gillecœur, tient la Plume au Préſidial, pour M. Leroux, les Mardis, Jeudis & Vendredis.
Chaſtelain, rue neuve S. Merry, tient la Plume au Préſidial, pour M. Deſprez, les Mercredis & Samedis.

Greffiers des Dépôts & des Semences ſur Productions.

Mes {
Durand, rue & près le petit Ste Antoine.
Thieriot, rue Ste André, vis-à-vis la rue Gillecœur.
Boutard, Place Maubert, près la rue des Lavandieres.
Baroche, rue du Sépulchre, Fauxbourg S. Germain.

Receveur & Payeur des Epices de Meſſieurs du Châtelet.

M. Durand, rue & près le petit Ste Antoine.

Greffiers pour l'expedition des Semences ſur Productions.

Mes {
Meneſſier, rue Hautefeuille, près la rue Serpente.
Thieriot, rue Ste André, vis-à-vis la rue Gillecœur.
Robinet, rue des Gravilliers.
Genet, Quay de Geſvres.

Greffiers des Défauts faute de comparoir.

Mes { Chadrin, rue Thibotodée.
Frémyn, Place Maubert, vis-à-vis la rue Perdue.

Greffiers des Chambres Civile & de Police, Jurandes, Maîtriſes, & Parquet de M. le Procureur du Roy au Châtelet.

MAISTRES,

Sifflet, *Doyen*, rue du Monceau S. Gervais, à la Chambre Civile les années paires, en *Mars* & *Novembre*; en *Juillet*, les impaires;

& aux Audiences des Chambres de Police & de M. le Procureur du Roy les années paires, en *Avril* & *Décembre*; & en *Aouſt*, les impaires.

Legras, rue des Prouvaires, à la Chambre Civile, en *Février*, *Juin*, *& Octobre*; & aux Audiences des Chambres de Police & de M. le Procureur du Roy, en *Janvier*, *May*, *& Septembre*.

Vimont, rue des Poulies, près le pt Hôtel de Conti, à la Chambre Civile, en *Juillet*, les années paires: en *Mars* & *Novembre*, les impaires; & aux Audiences des Chambres de Police & de M. le Proc. du Roy, en *Aouſt* les années paires; & en *Avril* & *Décembre*, les années impaires.

Moriſſet, rue des deux Boules, à la Chambre Civile; en *Avril* & *Decembre*, les années paires; en *Aouſt*, les années impaires: aux Audiences des Chambres de Police & de M. le Procureur du Roy; en *Mars* & *Novembre*, les années paires; en *Juillet*, les années impaires.

Sifflet de Berville, rue Michel-Comte, à la Chambre Civile: en *May*, les années paires; en *Janvier & Septembre*, les années impaires: aux Audiences des Chambres de Police & de M. le Procureur du Roy; en *Juin*, les années paires; en *Février & Octobre*, les années impaires.

Menard, rue du Renard S. Merry, derriere les Conſuls, à la Chambre Civile; en *Aouſt*, les années paires; en *Avril & Décembre*, les années impaires: aux Audiences des Chambres de Police & de M. le Procureur du Roy; en *Juillet*, les années paires; en *Mars & Novembre*, les années impaires.

Moreau, rue de la Tiſſéranderie, près le cul-de-ſac S. Faron, à la Chambre Civile, en *Janvier* & *Septembre*, les années paires; & en *May*. les impaires: & aux Audiences des Chambres de Police & de M. le Procureur du Roy; en *Février* & *Octobre*, les années paires; & en *Juin*, les impaires.

Greffier des Decrets.

Me Monnot, rue de la Tiſſéranderie, cul-de-ſac S. Faron.

Le Bureau des Conſignations, vieille rue du Temple, près l'Hopital S. Gervais.

Le Bureau des Saiſies Réelles, rue des Déchargeurs.

Le Bureau des Inſinuations, rue de la Cr. des petits Champs, à l'Hôtel de Luſſan. M. Delobel, *Greffier*, rue du Foin S. Jacq.

Greffiers du Criminel.

Mes { Paty, rue Simon-le-franc.
{ Cochin, rue & montagne Ste Génevieve, près les Carmes.

Greffier de M. le Lieutenant Criminel de Robbe Courte.

Me Orry, rue des Boucheries St Honoré.

Greffier de M. le Prevôt de l'Iſle.

Me Campion, rue de Berry.

Greffiers pour l'Expédition des Sentences de l'Audience du Parc-Civil & Prédidial.

Guyot, *Doyen*, à Chartres.
Chadrin, rue Thibotodée.
Trouſſard, *Syndic*, rue des Juifs.
Colas, rue Zacarie.
Jaquotot, rue de la Verrerie, au coin de la rue des Coquill.
Chaſtelain, rue neuve S. Merry.
Pauſet, rue de la Jullienne
Limbourg, rue S. Martin, près la rue Maubué.
Chon, rue des Noyers, près Saint Yves.
Colar, rue S. Jacques, vis-à-vis St Yves.
Orient, rue de la Verrerie, au Bureau des Couturieres.
Mallard, rue Pierre-au-lard.
Le Bouteux, Cour du Palais.
Acart, rue Jean-de-l'épine.

Greffiers des Geoles des grand & petit Châtelet, & du Fort-l'Evêque.

Grand Châtelet, *Petit Châtelet*, *Fort-Lévêque*, } Mes { Luce, rue S. Denis, à l'Apport Paris. Pauquereau, rue du Fouarre. Tournaire, Quay de la Mégiſſerie, au grand Chaſſeur.

Gardes-Scel & Scelleurs du Châtelet.

Me Royer, *Garde des Décrets & Immatricules des Officiers du Châtelet*, rue de la vieille Monnoie.
M. Schenck, *Scelleur des Semences*, rue des Boucheries, F.S.G.

Premiers Audienciers.

Mes { De Saint-Jean, Quay de la Mégiſſerie, près le Pont-neuf. Rouſſel, rue S. Benoît, Faubourg S. Germain.

Huiſſiers Audienciers, Maiſtres,

Coquart, *Doyen*, rue S. Denis, près la rue d'Avignon.
Brunet, rue S. Jacques, vis-à-vis la rue des Maturins.
De Soubzlemoutier, rue des deux Boules.
Deſmareſts, rue & près la Comédie Françoiſe.
Thibert, rue S. Denis, près la rue de la Tableterie.
Le Noir, rue S. Benoît, vis-à-vis l'Abbaye.
De la Hogue, *Syndic*, rue S. Denis, près le Sépulcre.
Carouge, *Greffier*, rue S. Martin, vis-à-vis la rue Oignard.
Deleſpine, rue de Savoie, près la rue des grands Auguſtins.
Hamot, rue S. Germ. l'Auxerr.
Calais, rue S. Barthélemy, vis-à-vis l'horloge du Palais.
Obry, rue S. Hon. près l'Oratoire, chez le Commiſſaire.
Denis, rue de la Verrerie, près la rue du Coq.
Langlacé, rue de la Verrerie, près la rue des Coquilles.
De Leſtang, rue de Savoie.
Barbery, r^e & p^s la Comédie Fr.
Duval, rue Traiſné.
Frere, rue des Boucher. F.S.G. paſſage de la Treille.

Receveur des Amendes de la Police du Châtelet.

1749 M. Meſplet, rue du Mail.

Receveur des Amendes des Conſignations.

Me Jaquotot de Chaugey, rue Jean de l'épine.

M.

M. Jardin, *Contrôleur des Dépens*, rue Bourtibourg, vis-à-vis M. le Lieutenant Civil.

Rouveau, *Juré-Crieur ordinaire du Roy & de la Ville, à l'exclusion de tout autre, pour les publications, proclamations, cris à ban, cris publics, &c. dans toutes les Cours & Juridictions*, & Huissier à verge & de Police, rue S. Denis, vis-à-vis l'anc. gr. Cerf.

NOTAIRES AU CHASTELET DE PARIS

Cette marque = signifie au lieu de

MESSIEURS,

1719 BRonod L. = Boscheron, rue Ste Avoie, près l'Echelle du Temple.

1721 Patu, *Doyen d'exercice*, = Baslin, re des Déchargeurs, vis-à-vis les Carneaux.

1722 Raboüine, = Savalete, rue Montmartre, près S. Joseph.

1723 Doyen, = Baudin, rue des Mauvaises Paroles.

1725 Bricault, = Belot, rue de la Croix des petits Champs, près la rue Coquilliere.

1727 Junot, = son pere, rue d'Orleans, au Marais.

1728 Fortier, = son oncle, rue neuve des petits Champs, au coin de la rue de Richelieu.

1729 De Langlard, = Dupuis L. rue St Honoré, près S. Roch.

1730 De May, = Bapteste, rue S. H. près la rue de l'Echelle.

1730 Moüette, = des Ecures, rue de la Harpe, au coin de la rue des deux Portes.

1731 Bontemps, = Chevre, rue St Honoré, au coin de la rue des Bons-Enfans.

1731 Laideguive, = Guesdon, rue des grands Augustins, près la rue de Savoie.

1731 Melin, = son pere, rue St Ant. au coin de la rue des Ballets.

1734 Bouron, = son pere, rue des Follez Montmartre.

1737 Bellanger, = Bellanger L. rue Saint Jacques, au coin de la rue des Noyers.

1737 Desmeure, *Syndic*, = Brussel, Parvis Notre-Dame.

1737 Raince, *Syndic*, = Huerne, & Jourdain, L. rue de la Verrerie, au coin de la rue du Renard.

1738 Magnyer, *Syndic gérent en l'année* 1765, = Bousquet, rue de la Ferronnerie.

1738 Duval, *Greffier*, = Tessier, rue St Antoine, au-dessus du petit St Antoine.

1738 Bernard, = Dupuis, rue de la vieille Draperie.

1738 De Savigny, = son pere, rue & près la Comédie Françoise.

1738 Sauvaige, = Desplasses, rue de Bussy, Faub. S. Germ.

1738 Chomel, = Visigny, rue Pavée S. Sauveur.

1739 Hazon, = Foucault, rue Grenier S. Lazare.

1739 Du Tartre, = son pere, rue & vis-à-vis la Monnoie.

1739 Marchand = ſon pere, rue S. Severin.
1739 Dupont, = ſon pere, rue de l'Arbreſec, près le Q. de l'Ecole.
1740 Delaleu, = Maſſon L. rue Ste Croix de la Bretonnerie, au coin de la rue du Puits.
1741 Therreſſe, = Boivin, rue St Hon. au coin de la rue du Roule.
1742 Delamanche, = Hugot, rue des Prouvaires, au coin de la rue des deux Ecus.
1742 Dupré, L. = Delaballe, rue S. H. au coin de la re du Coq.
1742 Girault L. = Hurel, rue S. Martin, entre la rue des vieilles Etuves & la rue des Menétriers.
1743 Angot, = Rouſſel, rue Sc Honoré, vis-à-vis le Gr. Conſeil.
1743 Quentin, = Berruyer, rue St Antoine, vis-à-vis la vieille rue du Temple.
1743 Boutet, = Delaleu L. rue St Ant. vis-à-vis la rue Royale.
1744 Andrieu, = de Saint-Georges, rue de la Tiſſéranderie, du côté de la Greve.
1744 Robineau, = Duport, rue de Buſſy, au coin de la rue des Boucheries.
1744 Giraut le j. = Dionis le j. rue Ste Croix de la Bretonnerie, vis-à-vis la rue du Puits.
1744 De Ribes, à la Pointe St Euſtache.
1745 Jourdain = Toupet, rue Ste Avoie, près la rue Ste Croix.
1745 Boulard, = Sellier, rue Sc André, vis-à-vis la rue Pavée.
1746 Briſſeau, = Galet, rue de la Verrerie, vis-à-vis la rue des Billettes.
1746 Le Jay L. = Cornet, au coin de la rue des Tournelles St Ant.
1746 Jarry, = Levini Deſcours, au Marché-neuf, vis-à-vis S. Germain le vieux.
1746 Charlier, = Meny, rue du Four, près St Euſtache.
1747 Nau, = Juliennet, rue de la Harpe, près la Croix de fer.
1747 Trutat, = Meunier, rue & vis-à-vis l'Hôtel de Condé.
1748 L'Eſcuyer, = Thierry, Place de Gréve, au coin de la rue du Mouton.
1748 Vivien, = Langlois, rue de la Verrerie, près l'Egliſe.
1748 Deſplaſſes, = Tournois, Place des Barnabites.
1749 Garcerand, = Roſſignol, à la Croix des petits Champs.
1749 Felize, = Robineau, rue de la vieille Draperie, vis-à-vis le Palais.
1749 Regnault, = Gaucher, rue de la Feuillade.
1749 Le Bœuf de Lebret, = Bailly, rue du Jour.
1750 Armet, = Maſſon J. rue de la Monnoie, au coin de la rue des Foſſez S. Germain l'Auxerrois.
1750 Le Noir, = Ballot, rue St Honoré, au-deſſus de la rue des Frondeurs.
1751 Miller, = Regnault, rue & montagne Ste Génevieve, maiſon neuve des RR. PP. Carmes.

1752 Silveſtre, = Judde, rue Ste Marguerite, Faub. S. Germain.
1752 Vanin, = Barrié, rue du Roule, près la rue des Foſſez S. G.
1752 Touvenot, = ſon pere, rue Montmartre, au coin de la rue neuve Ste Euſtache.
1752 Davier, = Poultier, rue des Lombards.
1753 L'Heritier, = Bourſier, rue de la Verrerie, au coin de la rue des Billettes.
1753 Bronod, J. rue Ste Avoie.
1754 Le Jay J. = Prevoſt L. rue S. Denis, au coin de la rue Thév.
1754 Mareſchal, = Roger, rue de Condé.
1754 Dupré le j. = De Bougainville, rue Bardubecq.
1755 Jairſain, = Gouvion, rue S. Denis, vis-à-vis le Sépulcre.
1755 Gueret, = Brelut de la Grange, Place Maubert, au coin de la rue des Noyers.
1755 De Voulges, = Gillet, rue S. Martin, près la rue aux Ours.
1755 Bioche, = De Lan, place Dauphine, au coin de la rue du Harlay.
1756 Poultier, = Foureſtier, rue Ste Avoie, près la rue ne S. Merry.
1756 Baron L. = Jame, rue S. Martin, vis-à-vis la rue aux Ours.
1756 De Marandel, = Hurtrelle, Cl. S. Merry, vis-à-vis les Conf.
1756 Le Clerc, = Plaſtrier, rue St Antoine, près la rue Clochep.
1757 Beviere, = le Verrier, rue de la Monnoie, à la deſcente du Pont-neuf.
1757 Maupetit, = Renard, rue de la Harpe, vis-à-vis la re Percée.
1757 Prignot de Beauregard, = Deſmeures J. rue S. Denis, près S. Sauveur.
1758 Dumoulin, = le Chanteur, rue St Antoine, vis-à-vis la rue Royale.
1758 Le Couſturier, = Vatry, rue S Victor, près la Pl. Maub.
1758 Mathon, = Brochant, rue des mauvaiſes Paroles.
1758 Dondey, = Gueſnon, rue neuve S. Merry, du côté de la rue S. Martin.
1758 Du Barle, = Silveſtre, rue & vis-à-vis S. Paul.
1759 Le Pot d'Auteuil, = Billeheu, rue St Honoré, vis-à-vis l'hôtel de Noailles.
1759 Sibire, = Huet, rue S. Denis, vis-à-vis la Trinité.
1759 Dulion de Boiſſy, = Beſſonnet, rue Coquilliere.
1760 Horque de Cerville, = Lecointe, rue de Seine, Faub. S G.
1760 Momet, = Dubois, rue Comteſſe d'Artois, près la Pointe St Euſtache.
1760 Fournel, = Marchand L. rue de la Cr. des petits Champs.
1761 Le Brun, = Fremyn, rue & montagne Ste Génevieve.
1761 Denis, = Caron, rue St Honoré, près la rue des Poulies.
1761 Peron, = Clement, au coin de la rue du Marché-Pallu.
1761 Fournier, = Brillon, rue S. Denis, à l'entrée de la rue de l'Eguillerie, vis-à-vis la rue des Lombards.

1761 De la Rue, = Quinquet, au coin du petit Marché de l'Abbaye S. Germain.
1761 Prevoſt, = ſon pere, Place des Victoires.
1761 Lapille, = Loyſon, rue S. Jacques de la Boucherie.
1762 Baron, J. = Aleaume, rue de Condé.
1762 Gibert, = Martel, cloitre Sainte Opportune.
1762 Lambot, = Gervais, rue St Honoré, vis-à-vis la Barriere des Sergens.
1762 Dulion, = ſon Pere, rue Dauphine, près la rue Chriſtine.
1762 Arnoult, = De Ruelle, rue St Antoine, vis-à-vis la rue de Fourcy
1762 Semilliard de Toulon, = Le Noir J. rue Montmartre, près la rue de Cléry.
1762 Fourcault de Pavant, = Baron L. rue Coqhéron.
1763 Girauld, = Delaloëre, rue Plâtriere.
1763 Blacque, = Mathis, rue Saint Antoine, au coin de la rue des Barres.
1763 Ducloz Dufreſnoy, rue des Déchargeurs.
1763 Le Doux, = Le Roux, rue du Four, Faub. S. Germain.
1763 Maupas, = Le Grand, rue S. Martin, au coin de la rue de la Verrerie.
1763 Delage, = Laiſné, rue Ste Avoie, au coin de la r^e Geof.-Lang.
1764 De Lattre de Colliville, = Deshayes, quai d'Orléans, près le pont de la Tournelle.
1764 Doillot, = Moriſſe, rue S. Thomas du Louvre.
1764 Clos, = Guerin, r^e S. Martin, vis-à-vis S. Julien des Mén.
1764 Collet, = Maquer, rue S. Denis, au coin de la r^e aux Ours.
1764 Arnaud, = Hachette, rue Ste Avoie, près la rue Simon-le-franc.

Déleguez, Meſſieurs,

Bronod L.	Bricault.	Moüette.	Bouron.
Patu.	Fortier.	Bontemps.	Bellanger.
Rabouine.	Demay.	Laideguive.	

Vétérans, Meſſieurs,

De S. Georges, rue Pavée, au Marais.
Le Chanteur, rue St Antoine, vis-à-vis la rue Royale.
Bruſſel, à S. Victor.
Guerin, rue S. Martin, vis-à-vis S. Julien des Ménétriers.
Jame, rue Ste Avoie.
Hachette, rue Ste Avoie, près la rue Simon-le franc.
Loyſon, rue de la v^lle Monnoie.
Judde, r^e Ste Marguerite, F, S.G.
Tournois, Cloître N. Dame.
Michelin, rue de Torigny
Gervais, rue neuve des petits Champs, vis à-vis la Compagnie des Indes.
Roger, rue neuve S. Merry.
De Lan, rue de Gren. St Hon. près la rue des deux Ecus.
Gouvion, rue Ste Croix de la Bretonnerie.

Plaſtrier, rue St Antoine, près la rue Clocheperce.
Brochant, Quay Dauphin.
Delaloëre, rue Plâtriere.
Lecourt, rue de la Croix, près le Temple.
Clement, quai des Miramionnes, hôtel de Neſmond.
Martel, rue Coquilliere.

Mrs Marchand & Dupont, *Receveurs de la Bourſe commune*, continueront juſqu'au mois de Juin 1765, de payer les Rentes dûes par la Compagnie. *Voyez* leurs Succeſſeurs au Supplément.

M. Rabon, *Agent de la Compagnie*, Cl. & près S. Jacq. l'Hop.

PROCUREURS AU CHASTELET.

Ceue marque = *ſignifie* au lieu de

MESSIEURS,

1710 BOullemer, *Doyen*, = Boullemer, rue du Coq St Hon.
Barbey, = Paty, rue des Ecouffes.
1713 Pouget L. = La Croix, rue S. Sauveur.
1718 Demoncrif, = ſon frere, rue du Foin S. Jacques.
Deperey L. = Beſnard le j. rue des grands Auguſtins, près la rue Chriſtine
Petit L. = Boiſſy, Pont Notre-Dame.
1719 Douceur, = Juchard, rue Bourlabbé.
1720 Regnard L. de Barantin, = Delorme, r^e & près S. Sauveur.
Pigeon, = Peſſey, rue S. Jacques de la Boucherie.
1721 Roger, = Goſſet J. rue de Montmorency.
1722 Hua, = Janot, rue Comteſſe d'Artois.
Le Riche, = Ozanne, rue des Boucheries, Faub. S. Germ.
1724 Brigeon, = ſon pere, rue Ste Marine, en la Cité.
1725 Begon, = Cabaille, rue neuve S. Merry.
1726 Courleſvaux L. = Regnault L. rue du Coq St Honoré.
1727 Le Comte, = Gouallard L. Cl. St Hon. au Bâtiment neuf.
Beville, = Pillon L. rue de Savoie.
1729 Marye, = Guyot L. rue des Bernardins.
Bardin, = Mény, rue de la Verrerie.
Dhiris, = Le Tellier, rue St André, vis-à-vis la r^e Mâcon.
Savin, = ſon pere, rue S. Martin, près la rue Maubué.
1730 Boucault, = Jubart J. rue de Grenelle St Honoré.
1731 De Boiſchevalier, = Levaſſeur, rue Montmartre, vis-à-vis S^t Euſtache.
Bottée, = Pellerin, rue de l'Hirondelle.
Poidevin, = Dardet, rue S. Bon.
1732 Auvray, = Devitry L. rue des Rats.
De Beliſſen, = Delaſtre L. rue St André des Arcs.
1733 Millon, = le Maſſon le j. rue neuve S. Merry.
1734 Semilliard = Chapotin, rue S. Germain l'Auxerrois.

1734 Traveau L. = Dumoteux, rue des Ménétriers.
Varnier, = Valcharmont, Cour du Dragon Sainte Marguerite, F.S.G.
Rousseau, = Geoffroy, rue S. Germain l'Auxerrois.
1735 Allix L. = Lambert, rue du Battoir.
Frerot, = Cottin, rue Pierre-Sarrazin.
Cornuau, = Dulaurent, rue S. Bon.
Blaye, = Cagnier, rue Jean-pain-mollet.
1736 Feval, = Feslart, vieille rue du Temple, près la r^e de Bercy.
Mennassier, = Bausslay, cloître S. Jean de Latran.
Gelhay, = Guyot, rue des Prouvaires.
1737 Malhomme, = Roy, rue des Menétriers.
1738 Moriceau, = Bonnefoy, rue Geoffroy-Langevin.
Marescha!, = Colin L. rue de la Tisseranderie, à l'Hôtel des Coquilles.
Trahan, = Bougainville, rue du Cimetiere St André.
Courlesvaux le j. = Enlart, Parvis Notre-Dame.
Carlier, = Fournier, parvis Notre-Dame.
Maillet de Lacroix, = Maillet, rue Beaubourg, vis-à-vis la rue des petits Champs S. Martin.
Mery, = Thieriot, rue S. Martin, vis-à-vis la rue Aubri-Boucher.
1739 Merlin, = Huyart, rue Frémanteau.
Scribe, = Gagne, rue de la Lanterne.
Bidault L. = Maslon, rue des Menétriers.
Gerardin, = Berson, rue du p^t Bourbon, près S. Sulpice.
Denisart, = Dufour, rue Percée S. Antoine.
Bordier, = Legrets, rue du Roy de Sicile.
Bellot, = Boiste le j. rue de la grande Truanderie.
1740 Cattet, = Dauthuille, rue S. Denis, vis-à-vis la rue Mauconf.
Hymette, = Quinquet, rue des Gravilliers, près la rue Transmonain.
Poguet, = Lemoine J. rue des deux Portes S. Jean.
Lebœuf, = Lieudet, rue de la Poterie.
De la Place L. = Troquet L. rue Ste Avoie, près la rue n^e S. Merry.
Plet, = Malbeste, rue de Fourcy St Antoine.
1741 Perrot, = Millet, r^e Beaubourg, près le cul-de-sac des Angl.
Gaultier de la Pommeraye, = Durand, rue des deux Ecus.
Gicquel, = Bourdon, r^e de la Tisseranderie, près le cul-de-s.
Denis, = Cahours, rue des Boucheries S. Germain.
Cottereau L. = Hamelin, rue du Puits, près les bl. Mant.
1742 Allongé, = Lecoq, rue des deux Boules.
Ferton, = Hideux, rue des grands Degrez.
Carmen, = Lefort, rue de Touraine, près les Cordeliers.
Patte, = Gosset, rue . . . .

1742 Janniot, = Regnard L. rue de la Verrerie, aux deux Ang.
1743 Cousin, L. = Dalliger, rue de Bievre, au p^t Hôtel de Bracq.
Bruley, = Brulé J. rue Clocheperce.
Barbery, = Vaillant, rue n^e S. Merry, vis-à-vis l'Hôtel de Jabac.
Cressonnier de Beauplan, = Courtet, rue des Fossés de M. le Prince, vis-à-vis les petites Ecuries.
Oudin L. = Jumel, rue des Ménétriers, près la rue Beaub.
Allix le j. = Auvry, rue Ste Avoie, près M. Hachette, Not.
1744 Michaux L. = Vaultier L. rue Michel-Comte.
Levillain, = Drouart, rue des Blancs-manteaux, cul-de-sac Pecquet.
Fougerou, = Aubouin, vieille rue du Temple, vis-à-vis la rue des Rosiers.
Grandpierre, = Belin, rue du Plâtre Ste Avoie.
Boudot, = Oblin, rue des mauvaises Paroles, vis-à-vis la rue des Déchargeurs.
Dumaige, = Pothouin, rue des mauvaises Paroles.
1745 Duchesne L. = Cosseron, rue Thibotodée.
Caillou, = Avice, rue Verderet, près les Halles.
Cliquet de Fontenay, = Prevost, rue Pavée St André.
Beguier, = Santus, rue des 2 Portes, près la rue de la Tiff.
Duchesne le j = Bernard, rue Ste Croix de la Bretonnerie.
Tourton, = Vaultier J. rue Quinquempoix.
Duperrrier, = Thibault, rue du Plâtre Ste Avoie.
1746 Piton, = Buquet, place du Chevalier du Guet.
Popot, = Delatre, rue du Four, près le Marché S. Germ.
Sezille, = Richard, rue Simon-le-Franc.
Maillot, = Jamart, rue du Plâtre S. Jacques.
Le Canu, = Gros, rue S. Louis, p^s le Palais, à la Trésorerie.
Lefevre, = le Rebours, rue de Bourbon-le-Château, près la rue de Bussy.
Huart, = Gicquel L. rue Beaubourg, près la r^e Gren. S. Laz.
Talbot, = Baudry, rue des deux Ecus.
1747 Geoffroy, = Willaume, rue Couture Ste Catherine.
Bouillerot, = Formentin, r^e S. Mart. vis-à-vis la Cr. de fer.
Ulcot, = Paris L. rue du Chevalier du Guet.
Letourneau, = son pere, rue de Sorbonne.
Desforges, = Gallois, rue des Rats, près la r^e des 3 Portes.
Oudinot, = Metayer, cul-de-sac de la rue des Billettes.
1748 Fauvelet, = Nonat, rue Bertinpoirée, au Lion d'or.
Mille, = Derost, r^e des Massons Sorbonne, vers le milieu.
Pucelle, = Begin, rue Bertinpoirée.
Sourdeau, = Desprez, rue de la Tisserand. vis-à-vis la Macq.
Hardy, = le Prestre, rue S. Denis, au-dessus de la rue du petit Hurleur.

1748 Chevalier, = Rottier, rue des Poulies.
Verger, = le Moyne, rue de Gêvres.
1749 Cormier, = Teſtart, rue du Plâtre S. Severin.
Gillard, = Gival, Cloitre S. Merry.
Dupré, = Buirette J. rue Geoffroy-Laſnier, vis-à-vis le c. de ſ.
Teſtart, = Deraine, rue de Mouſſy, près le Cim. S. Jean.
Paris, = Bertin, rue des Boucheries, paſſage de la Treille, Faub. S. Germain.
1750 Petigny, = Deſbonnes, Marché-neuf, chez M. Jarry, Notaire.
Maugis, = Hardy L. Place Dauphine.
Amiot, = Chevé, rue Beaub. près le cul-de-ſac des Angl.
Blacque, = Beviere, rue des Bourdonnois.
1751 De la Bonne, = Deluvigny, rue Bardubecq.
Faurot, = Le Roy le j. rue de l'Arbreſec.
Merle, = Courtan, rue . . . .
Pecourt, = Ragon le j. rue Sainte Avoie, près la rue Simon-le-Franc.
Lapille, = Bourlet, rue Beaubourg, au Bureau du Voyer.
De la Salle, = Collin, rue Simon-le-franc, près la r^e Baub.
Fourrey, = ſon pere, rue des Barres, à l'Hôtel de Charny.
Pautonnier, = Travers, rue de l'Arbreſec, vis-à-vis le Cloitre S. Germain.
Morru, = le Roux, rue des deux Portes S. Jean.
Le Cœur, = Gandier, rue Bertinpoirée.
1752 Mauger, = Baran, r^e S. Martin, vis-à-vis la font. Maubuée.
Petit J. L. = Beauchen, rue de la Verrerie, p^s l'H^l de Pomp.
Farmain, = Jacobé, rue de la Tiſſéranderie, vis-à-vis la rue des mauvais Garçons.
Yvon, = Pinſon J. rue St André des Arcs.
Noël, = Deſoy, rue S. Martin, près le Bureau des Tapiſſ.
Lhuilier, = Gouallard, rue neuve S. Merry, vis-à-vis la rue du Renard
Le Roux, = Faucon, rue des Mauvaiſes Paroles.
Sauſſet, = Hebert, mont. Ste Génev. chez le Commiſſaire.
Duval, = Martin, rue S. Martin, vis-à-vis la rue des vieilles Etuves.
Gallois, = Muzart, cloître S. Jean en Gréve.
1753 Decourchant L. = Decourchant J. ſon oncle, rue Geoffroy-Laſnier.
Bailly, = de Beauregard, rue Simon-le-franc.
Mallet, = Mallet ſon oncle, rue de Grenelle St Honoré.
Perrin, = Pol, rue des Noyers, près la rue des Anglois.
Maubert, = Boiſte, rue & vis-à-vis la Monnoie.
Clos, = de Saint-Geſt, rue Bourlabbé, près la rue Greneta.
Riché, = Dalichamp, rue de la Verrerie, aux deux Anges.

1753 Le Go, = Hemery D. rue Clocheperce.
Havart, = Dufresne, rue Simon-le-franc.
1754 Petit, A. = Lecesne, rue du Battoir.
Des Essarts, = Semilliard J. rue neuve S. Merry.
Poupart, = Cousteau, rue Bourtibourg.
De Quevauvillers, = Chastelus, rue de la Verrerie, vis-à-vis le Cloitre S. Merry.
Le Chauve, = Petit J. rue du Paon, près la rue du Jardinet.
Poullin de la Bouchetiere, = Ragon, rue & près la petite porte de S. Severin.
Cornillier, = Pennet, rue Aubriboucher, près S. Josse.
Douce, = Dejouy, rue Bourlabbé.
Demilly, = Olivier J. rue Montorgueil.
Viau, = Duchesne L. rue de Seine S. Germain, à l'hôtel de Mayance.
Gomel, = Meignen, rue Quinquempoix.
1755 Chasteau, = Hemery G. rue de la Tisséranderie, près la rue de la Poterie.
Martin, = Prolange, rue S. Martin, près Saint Julien des Menétriers.
De Targny, = Daminois L. rue de la Calendre, près le Pal.
Bidault G. = Mocquot, rue St André, vis-à-vis la r^e Mâcon.
Chocus, = Boudeau L. rue du Monceau & près l'Orme S.G.
Ballé, = Rossignol, rue Bétisy.
Charles, = Desyeux L. rue & isle S. Louis.
Barré L. = Desyeux J. rue des Prouvaires.
1756 Chantepie, = Guestard, rue S. Martin, près la rue Aubr.
Regnard J. de Barantin, = Louallard, rue & vis-à-vis Saint Sauveur.
Corniset, = Perrot L. rue Jean-pain-mollet.
De la Rivoire, = Emery J. rue Bertinpoirée.
Cazin, = Jahan, rue de la Bucherie, vis-à-vis le p^t Pont.
Jallot, = Failly, rue de la Tisséranderie, vis-à-vis la rue des mauvais Garçons.
Bosquillon de Lamery, = Fauvel, rue Bertinpoirée.
De la Place le j = Richer L. rue Ste Croix de la Bretonnerie, vis-à-vis la rue des Billettes.
1757 Magny, = Olivier le j. rue de la Chanverrerie
Dupressoir L. = de la Fleche, rue de la gr. Truanderie.
Fardeau, = Pinson L. rue S. Martin, vis-à-vis la rue des Menétriers.
Le Masson, = son pere, rue de la Tisséranderie.
Baillon, = Cornil, rue Jean-Lantier, au coin de la rue Bertinpoirée; *à Pâques*, rue des Arcis.
1759 Souchu de Rennefort, = Fauvelay L. rue du Fouarre.
Michaut J. = de Vitry, rue des Juifs.

1759 Decourchant J. des Sablons, = ſon pere, rue Perdue, pl. M.
De Saint-Jullien, = Mauger J. rue Grenier S. Lazare.
Barré J. = la Rivoire L. rue S. Martin, vis-à-vis la r^e Aubr.
Boutin, = Bouard, rue de Bievre.
Goſſe, = Longueſtre, rue de la vieille Monnoie.
Foucquer du Clos, = Griſel, rue du Roy de Sicile.
Hullard, = Parnajon, rue des deux Boules Sainte Opp.
1760 Delajoüe, = Perrard, rue de Biévre.
Royer, = Raux, rue de la vieille Monnoie.
Bourdelois, = Deparis, rue du Mouton, près la Gréve.
Petit Deſgatines, = Juvet, rue des mauvais Garcons, F. S. G.
Marais, = Groſſe, rue Ste Avoie, vis-à-vis l'H^l de la Trém.
Cottereau J. = Lhomme, rue du Four, vis-à-vis la rue Pr.
Cordier, = Lorreau, rue des Prouvaires.
Chédeville, = le Prouſt Deshayes, rue de la Chanverrerie.
Cuiſſart, = Leroy, rue de la Calendre, près le Palais.
Parvy, = Béchu, rue des mauvais Garçons S. Jean.
Paſté, = Maubert L. rue baſſe des Urſins, en la Cité.
Dangers, = Delorme, rue des Prouvaires, près S^t Euſt.
Dupy, = Boſquillon L. rue de Biévre.
1761 Coulin J. = Deſmarquets, rue de l'Arbreſec, vis-à-vis la rue Bailleul.
De Chatonru, = Bourjon, rue des mauvaiſes Paroles.
Deperey J. = Hincelin, rue du Champ-Fleury St Honoré.
Bazin, = Renaud J. rue St Antoine, vis-a-vis la rue Geoffroy-Laſnier.
Tempeté, = Jobert, rue de Buſſy.
Laverdin, = Mauger L. rue Mâcon.
Chachignon, = Thyon le j. rue de la vieille Bouclerie, au coin de la rue Mâcon.
Perou, = Betin, rue . . . . .
1762 Taxis de Blaireau, = Lemée, rue Tranſnonain, près la rue Chapon.
Dulion, = Frion d'Argilliere, rue Perdue, près la rue des grands Degrez.
Dupreſſoir J. = Boyer, r^e Françoiſe, près la Comédie.
Guerin, = Duwelz, rue Galande, vis-à-vis la rue du Foarre.
Jurien, = Bruley L. rue de la Mortellerie, au coin de la rue de la Levrette.
Villedieu, = Thyon, rue de la Verrerie.
Pouget J. des Mareilles, = Martin J. rue S. Sauveur.
Pochet, = Ruby, rue du Plâtre S. Jacques.
Oudin J. = Moriceau J. rue des Prêcheurs.
Touzé, = de Mouchoux, rue des Cordeliers, chez le Dentiſte.
Leveſque, = Dufour, rue des Anglois, au Bâtiment neuf.

1763 Moultat, = Cofferon, rue des Prouvaires, près S^t Euſtach.
Peziere, = Langlois, rue des Boucheries, Faub. S. Germ.
Ragoulleau, = d'Olivier, rue S. Chriſtophe en la Cité.
Preſtre, = de Bourjolly, rue S. Louis en l'ile, vis-à-vis la rue Guillaume.
François, = Habert, rue du Four Saint Honoré.
Berthereau, = Henry, rue du petit Lion.
Garet, = Marcelat, rue de la Cordonnerie.
Regley, = Bourdin, rue Salaucomte.
1764 Le Marchant, = Gibert, cloître S. Merry.
De Vareſne, = Ragoulleau L. rue de Mouſſy, près la rue de la Verrerie.
Leger, = ſon pere, rue des Prouvaires, près S^t Euſtache.
Creton, = Bidault le j. cloître S. Mery.
Sarrot, = Raffignon, rue des Rats.
Traveau j. = Boullerot L. rue des Meneſtriers.
Dameron, = Gautier L. rue de la Coſſonnerie, chez le Commiſſaire.

Procureurs de Communauté en Charge, Meſſieurs,

Marye. Dhiris. De Boischevalier.

Blaye, *Syndic.* Alix, L. *Greffier.*

Receveurs de la Bourſe commune, Meſſieurs,

Menaſſier. Bidault G.

Anciens Procureurs de Communauté, Meſſieurs,

Boullemer. Douceur. Regnard L. Pigeon. Roger. Brigeon. Begon. Courleſvaux, L. Lecomte.

Duval, pere, rue & Paroiſſe S. Jacq. de la Boucherie, paſſage de l'Egliſe.
Duval, fils, rue d'Avignon, près le cloître S. Jacques de la Boucherie.
} *Clercs de la Communauté.*

HUISSIERS-PRISEURS.

MESSIEURS,

1710.

GOyenval, *Doyen*, rue & vis-à-vis St Honoré.

1719.

De Perey, L. rue Mazarine, près le Caffé.

1723.

Dondey L. *Syndic*, rue de la Tiſſéranderie.

1726.

Gomel, rue des trois Maures.
Behagnon, cul de-ſac de la rue du Coq St Honoré.
Lamy, rue du Cher du Guet.

1727.

Fiſſon, rue des petits Champs, près la rue Coquilliere.
Guichard, rue du Monceau S. Gervais.

De la Martiniere, rue Serpente.

1728.

Moreau, rue & sous les Piliers de la Tonnellerie.

1729.

Morin de la Terrasse, r^e St Hon. vis-à-vis la barr. des Sergens.
Sallard, rue du Monceau Saint Gervais.

1730.

Noël, rue S. Martin, près la rue du Cim. S. Nic. des Champs.
Domanchin de Chavannes, rue de la bonne Morue, F. S. H.

1732.

Ragon, rue aux Ours.

1733.

Gilquin de Parigny, rue S. Severin, chez le Commissaire.

1734.

De Boves, r^e de la Ferronnerie.
Chaillou, rue & près le petit Saint Antoine.

1735.

Le Queustre, rue des Marmouzets, en la Cité.
Pichon, rue Montmartre, près la rue du Mail.
Gosse, r^e S. Denis, p^s les Innoc.
Ledoyen, rue des trois Pavillons, au Marais.
Hallez, rue Pierre-Sarrasin, près la r^e Hautefeuille.

1736.

Bru, rue de la Parcheminerie.
Danguy, , rue de la Harpe, près la rue Serpente.
Bertrand, au Bureau de l'Hôtel-Dieu, Parvis N. Dame.

1737.

Cartault, rue des Capucines, près le Boulevard.

1738.

Linguet L. r^e Comtesse d'Artois, vis-à-vis la rue Mauconseil.
Chambette, Quay d'Orléans, près le Pont rouge.

1739.

Rousset, rue St Antoine, vis-à-vis la rue Couture Ste Cath.

1740.

Legrand J. rue Jean-de-l'Epine.

1741.

De Beaumont, rue de la Harpe, près la rue Poupée.

1742.

Marchand, *Syndic*, rue Sainte Avoie, au coin de la rue du Plâtre.
Doc, rue l'Evêque, au coin de la rue d'Argenteuil.

1743.

De Chery, rue Saint André, au coin de la rue Contrescarpe.
Fégueur, rue de Bussy.
De Laizé, Quay de la Mégisserie, au Signe de la Croix.

1744.

Hutin, rue Beaubourg, au coin du cul-de-sac des Anglois.
Prevost, rue du Four, F. S. G.
Alleon, rue Ste Avoie, près l'Echelle du Temple.

1745.

Soulliot, rue des Marmouzets, en la Cité.
Lambert, rue du pet. Carreau, vis-à-vis le cul-de-sac du Crucifix.

1746.

Deperey J. L. *Syndic*, rue Guénégaud, au bâtiment neuf.
Barier, rue Cassette, F. S. G.
Jomart, rue S. Martin, au coin de la r^e du Cim. S. Nic. des Ch.

1747.

Hubert, *Syndic*, rue & vis-à-vis S. Pierre aux bœufs.
Boivin, *Trésorier*, rue des trois Maures.

Bourdois, rue de Buſſy, près la rue de Bourbon-le-Château.
Bouray, rue des Boucheries, Faub. S. Germain.
Delaville, rue Montmartre, près la Juſſienne.
Catelan, rue de Biévre.

1748.

Poton, rue Bourtibourg.
Boyaval, rue Thibotodée, près la rue Béthiſy.
Dupuis, rue Ste Avoie, au coin de la rue Simon-le-franc.

1749.

Langlois, re de la vlle Monnoie.
Boucheron, rue S. Martin, vis-à-vis la rue de Veniſe.
Bourgoin, rue de la Verrerie, près la rue de la Poterie.
Hue, *Greffier*, rue de la Chanverrerie.

1750.

Varlet L. rue de Nevers, près le Quay de Conty.
Violet-le-Duc, rue de l'Arbreſec, à l'Hermitage.
Du Francaſtel, rue Dauphine, chez M. Dulion, Notaire.

1751.

Dupré des Marais, rue baſſe des Urſins.
Gallien, re du Monceau S. Gerv.
Boulanger, rue des Ecrivains.
Coueſpel, rue de la Tiſſéranderie.
Richebourg, rue des Ecouffes.

1752.

Baron, rue St André, vis-à-vis la rue Gillecœur.
Breſſe, enclos des Quinzevints.

1753.

Pollet, rue St Honoré, chez M. Bontemps, Notaire.
Binant, rue S. Sauveur, vis-à-vis le Bureau des Décimes.

1754.

Varlet J. rue S. Martin, au-deſſus de la rue S. Merry.
Mabille, rue St André des Arts, vis-à-vis la rue Hautefeuille.
Le Rond, rue du Four Sc Hon.
Le Couturier, rue St Antoine, vis-à-vis l'hôtel Turgot
Martin, rue S. Martin, près la rue Aubriboucher.

1755.

Lefévre le j. rue du Renard S. Merry.
Vallet, re de la vlle Monnoie.
Ponce, rue du Four St Honoré.

1756.

L'Ecluſe, rue de Bievre, par la Place Maubert.
Moitier de Beaufils, rue de la Verrerie, près la re du Coq.
Hayot de Longpré, rue neuve S. Merry, Hôtel de Jabac.
De Gaulle, rue & vis-à-vis Saint Severin.
Baudrain, re des Bourdonois.

1757.

Jolly, rue Ste Croix de la Bret.

1758.

Raffy, rue de Charenton, à la Grille.

1759.

Maſſon, rue Quinquempoix.
Rigaux, rue Bourtibourg.
Manet, rue Simon-le-franc.
Godefroy, re Jean-pain-mollet.
Graillard de Graville, rue de la Tiſſéranderie.

1760.

Delorme, rue des deux Ecus.
Hugault, Marché neuf.
Chariot, rue Quincampoix, pre la rue Aubri-Bouché.
Breart, rue Comteſſe d'Artois.

1761

Serreau, rue de la Verrerie, chez M. le Commiſſ. Serreau.

Mirfin, rue du Four S. Germ.
Vauvilliers, rue S. Sauveur, p^s la rue des deux Portes.
Sibire, rue Salaucomte.
De la Montagne, rue St Antoine, vis-à-vis la rue Geoffroy-Lasnier.
Hugues, rue S. Denis, près le Châtelet.

1762.

Mongaluy, rue & vis-à-vis les Mathurins.
Deperey, J. rue du Sépulchre, Faubourg Saint Germain.
Goullet, rue du Four S. H.
Dallemagne, rue Jean-pain-m.
Docaigne, rue des Lavandieres S. Germain l'Auxerrois.
De Campredon, place de Greve, à côté du grand Bureau des Pauvres.

1763.

Maupin, rue du p^t Lion S. Sauv.
Mazouillé, rue n^e St Etienne, près Bonnes-Nouvelles.
Boizart, rue des mauvais Garçons S. Jean.
Deperey de Launay, grande r^e Taranne, à côté de la Charité.
Grignard, rue de l'Arbrefec.
Grossy, rue S.H. près le Pal.R.

1764.

Terrier, rue du Boulloy, hôtel d'Hollande.
Dautelle, cl. S. Jean en Gréve.
Florentin, rue Ste Avoie, vis-à-vis la rue du Plâtre.
Legier, rue de Beauregard, près Bonnes-Nouvelles.
Blavet, cloître S. Honoré.
J. P. Hubert, rue des Boucher. S. G. près le Marché.

Leur Bureau est dans la Cour du grand Châtelet.

L. Gonard, *Clerc de la Communauté*, rue S. Germain l'Auxerrois, près la rue de la petite Sonnerie.

Syndics en Charge de la Communauté des Huissiers à cheval au Châtelet de Paris, Maîtres en Charge, Messieurs,

DEshayes, place de Greve.
Tallon, rue Bourtibourg.
Bureau, r^e de la Juiv. p^s la Mad.
Le Maistre, r^e de la Chanverr.

Procureur Receveur.

Ponce Theodore, rue de la Mortellerie.
Leur Bureau rue de la Tisseranderie.

Maîtres en Charge de la Communauté des Huissiers à Verge au Châtelet de Paris, Messieurs,

PIat, Place Maubert, près la rue des trois Portes.
Jacquet, J. rue Saint Honoré, près les Jacobins.
Thomas, rue des Lombards, au coin de la rue Marivaux.
Maitre, rue St Antoine, près la porte S. Pierre.
Leur Bureau cul-de-sac Sainte Marine.

Médecins & Chirurgiens ordinaires du Roy au Châtelet.

MESSIEURS,

Médecins. BOulland, rue de la Sourdiere, près S. Roch.
De la Riviere, rue St Honoré, près la Place Vendôme.
} Médecins de la Fac. de Paris.

Chirurgiens. De Leurye, rue Mauconseil.
Barbaut, rue Regratiere, dans l'Isle.
Dupuis, au Marché-neuf.
J. P. Ledoux, rue Grenier S. Lazare.

Matrones Jurées Sage-femmes du Châtelet.

Mde Jonet, rue du Monceau S. Gervais.
Mde Capitaine, rue des Prouvaires.
Mde Lebrun, rue de Bourbon, à la Villeneuve.
Mde Sarrade, rue du Faubourg Montmartre.

VACATIONS.

LEs Vacations du Châtelet commencent le lundi d'après la Nativité de la Vierge de Septembre : mais quand cette Fête arrive le lundi, elles commencent le mardi lendemain de la Fête.

On plaide pendant la premiere quinzaine, le mercredi & le samedi, des Causes provisoires & sommaires, on fait les Baux judiciaires & Adjudications par Decret, on prononce les Sentences sur production, & on juge les Défauts faute de comparoir ; & le reste des Vacations, on ne plaide que le vendredi & le samedi. Les samedis on fait les Baux judiciaires.

Les Audiences de la Chambre Civile tiennent aux jours ordinaires : & l'Audience Criminelle, les jours que tient la grande Audience.

Les Dimanches & Fêtes solemnelles au Diocèse de Paris, & les jours de Vacations qui sont communes à tous les Tribunaux, & particulierement au Parlement, l'on n'entre point au Châtelet.

En Janvier, le 13, S. Hilaire ; le 22, S. Vincent ; le 28, S. Charlemagne.

En Février, Mars & Avril, le Jeudi-gras, le Mardi-gras, le Mercredi des Cendres, le Jeudi de la mi-Carême ; & un jour pour la Foire S. Germain, au choix de M. le Lieutenant Civil.

Le 22 Mars, la Réduction de Paris.

La quinzaine de Pâques, excepté le Mardi & le Mercredi de la Semaine Sainte, & le Samedi veille de Quasimodo.

Le lendemain de Quasimodo, on fait les Sermens au Châtelet : lorsque l'Annonciation est remise au lendemain de Quasimodo, on fait les Sermens le Mardi.

Le 2 Mai, S. Gratien ; le 9, la Translation S. Nicolas, & le lendemain, auquel jour se dit un Service pour les Trépassés. Le 19, St Yves.

La veille de la Pentecôte, & le Mercredi suivant.

En Juin, un jour pour la Foire du Landi, au choix de M. le Lieutenant Civil.

En Juillet, le 31, Fête de S. Germain l'Auxerrois.

En Octobre, le premier, S. Remy. Le Lundi qui précede la Fête de S. Simon S. Jude on entre au Châtelet, & on y fait les Sermens accoutumés ; mais quand cette Fête arrive le Mardi, on rentre huit jours devant. L'on ne plaide point la veille de la Toussaint, ni la surveille, lorsqu'elle arrive le lundi.

En Décembre, le 6, Saint Nicolas, & la veille de Noël, & la surveille lorsqu'elle arrive le lundi.

Messieurs du Parlement viennent tenir leurs séances pour les Prisonniers, cinq fois l'année, le mardi de la Semaine-sainte, la surveille de la Pentecôte, la veille de la N. Dame d'Août, la veille de la S. Simon S. Jude, & la surveille de Noël.

Bailliages, Prevôtés, & Châtellenies Royales qui ressortissent du Châtelet.

Montlhéry. Montlignon. Limours. Saint-Germain en Laye. Corbeil. Gournay. Torcy. La Ferté-Aleps. Brie-Comte-Robert. Tournan. Poissy. Triel. Levis. Chaillot. Faubourg de la Conférence.

BANLIEUE DE PARIS.

Voyez l'Edition de l'année 1760, *page* 300.

BUREAUX
DE MONSIEUR DE SARTINE,
Maître des Requêtes, & Lieutenant Général de Police.

Bureau du Cabinet, Messieurs,

DUval pere, petite rue S. Louis;
Duval fils, petite rue S. Louis; } *à Pâq.* Hôtel de M. le
De Marolles, rue St H. près S. Roch. } Lieut. Gén. de Police.

La Bastille, Vincennes, les Châteaux du Roy, où l'on tient les Prisonniers d'Etat, le renvoi des Mémoires, Lettres & Placets dans les différens Bureaux de la Police, *&c.*

Bureaux de M. Puissan, Messieurs;

Puissan, rue S. Marc.
De la Fosse, place de Louis le Grand.
Laurent, rue du Four St Honoré.
Imbert, rue de Ventadour.
Pitre La Roche, rue des Cordeliers.
Hochet de la Terrie, rue du grand Hurleur, maison de M. Martel, Négotiant.

L'Approvisionnement de Paris, l'Illumination & le Nettoyement des rues. Le Renvoi des Placets & des Mémoires pour les Informations, les Affiches & Placards, les Colporteurs, les Spectacles, les Foires, les Bureaux des Nourrices, les Permissions que doivent demander les Aubergistes pendant le Carême, les Billets pour les Hôpitaux. Ce qui concerne le Militaire. Les rapports de la Garde de Paris. Les Prisonniers de Police. Les nouveaux Convertis. Le dépôt des Archives.

Bureaux de M. Rossignol, Messieurs.

Rossignol, rue Boudebrie.
Paradis, cour des Miracles.
Daumey, rue Saint Severin.

Les ordres du Roy & ce qui y est relatif, & les Maisons de force, *&c.*

Bureaux de M. Dupré, Messieurs,

Dupré, rue neuve des Moulins, butte S. Roch, les affaires du Conseil concernant les Apprentissages, Maîtrises & Jurandes.
Le Riche, rue n^e N. Dame, Secrétaire de M. le Lieutenant Général de Police comme Magistrat, les affaires contentieuses du Châtelet, & Greffier des Commissions.
Pigasse, rue S. Denis, cour de l'ancien grand Cerf.
De Mombyne, rue Plâtriere.
Gobron, rue du Bacq, au coin de la rue de Verneuil.
} La révision des Comptes des Corps & Communautés.
Caillon, rue Poupée St André, la Capitation & Industrie des Corps & Communautés.

Bureaux

Bureaux de M. Colart du Tilleul ; Messieurs

Collart du Tilleul, rue S. Pierre.
Guillemain, rue S. Pierre.
Nogaret.
Mallé.

Le Bureau du Commerce, les Manufactures, les Saufconduits, les Etoffes prohibées, les Religionnaires, les Agens de Change, les Visites à la Chambre Syndicale, la Taxe des Mémoires des Officiers, les Instances au Conseil, autres que celles qui concernent les Apprentissages, Maitrises & Jurandes, & les Approvisionnemens.

Bureau de Sûreté.

M. Auger, hôtel de M. le Lieutenant Général de Police.
MM. Nepveu, pere & fils, rue des Singes, Paroisse S. Gervais.

Les Chambres garnies, & les déclarations qui intéressent la sûreté publique. Trois Inspecteurs chargés de cette partie se rendent tous les jours à ce Bureau, depuis onze heures du matin jusqu'à une heure

Juridiction du Grenier à Sel de Paris.

LEs Officiers du Grenier à Sel ont leur Juridiction dans la rue des Orfévres, qui aboutit à la rue S. Germain l'Auxerrois, entre la Chapelle aux Orfévres & le Grenier à Sel.

Ils donnent leurs Audiences tous les Lundis, Mercredis & Samedis de l'année jusqu'au 1er Octobre ; & encore tous les Jeudis depuis le 1er Octobre jusqu'au 1er Février : les mêmes jours l'on fait la distribution du Sel au Public ; sçavoir les quarts de minot, le Mercredi & le Samedi ; les autres jours d'ouverture, on délivre les minots & demi-minots.

EXERCICE DE L'ANNÉE 1765.

1762 M. Mertrude, *Président alternatif*, rue du Faubourg St Antoine, vis-à-vis l'Abbaye.

Conseillers, Messieurs,

1762 Le Gendre, *Grenetier alternatif & triennal*, rue des Boulangers, quartier S. Victor.
1756 Bougier, *Contrôleur triennal*, rue S. Denis, vis-à-vis les Inn.
1749 Bertels, *Lieutenant alternatif*, rue des Déchargeurs.
1750 Florée, *Contrôleur Garde des grandes & petites Mesures*, rue des mauvaises Paroles

Gens du Roy, Messieurs,

1762 Conturier, *Avocat du Roy*, rue Quinquempoix, au coin du cul-de-sac de Venise.
1755 Rivals, *Procureur du Roy alternatif*, cul-de-sac Pecquet, rue des blancs Manteaux.
1763 Goblet, *Avocat du Roy*, rue & vis-à-vis Ste Croix de la Br.

Greffier.

1741 Bougier, *Greffier ancien*, rue S. Denis, au-dessus de la rue de la Heaumerie.

Premier Huissier.

1764 Me Comartin, rue de la vieille Monnoie.

Receveur.

1755 M. Tousart, rue des Bons-Enfans.

Inspecteur au renversement des Sels.

1762 Guillemin, rue S. Pierre, quartier Montmartre.

Mrs { Bulot, rue de Vaugirard, Hôtel d'Elbeuf, chez M. de Villette. / Thiebault, rue Clocheperce. } *Inspecteurs au Grenier à Sel.*

EXERCICE DE L'ANNÉE 1766.

1755 M. Rolland de Voise, *Président ancien*, rue Bretonvilliers.

Conseillers, Messieurs,

1747 Bunot, *Grenetier ancien & mitriennal*, rue des Prouvaires.

1734 Guitton, *Contrôleur ancien*, rue du petit Muse.

1723 De la Hogue, *Lieutenant ancien*, rue de la Chanverrerie.

1731 Regnard, *Contrôleur Garde des grandes & petites Mesures*, rue du Roule, entre la rue Bétisy & la rue Sc Honoré.

Gens du Roy, Messieurs,

1762 Couturier, *Avocat du Roy*, rue Quinquempoix, au coin du cul-de-sac de Venise.

1735 Bachelier, *Procureur du Roy ancien*, rue de la Sonnerie.

1763 Goblet, *Avocat du Roy*, rue & vis-à-vis Ste Croix de la Br.

Greffier.

1756 Collette, *Greffier alternatif*, rue S. Jacq. au-dessus des Ursul.

Premier Huissier.

1764 Me. Comartin, rue de la vieille Monnoie.

Receveur.

1755 M. Tousard, rue des Bons-Enfans.

Inspecteur au renversement des Sels.

1762 Guillemin, rue S. Pierre, quartier Montmartre.

Mrs { Bulot, rue de Vaugirard, Hôtel d'Elbeuf, chez M. de Villette. / Thiebault, rue Clocheperce. } *Inspecteurs au Grenier à Sel.*

Mrs { 1763 Harlan, *Contrôleur alternatif*, rue Ste Avoie, vis-à-vis la rue de Bracq. / 1743 Groux, *Greffier triennal*, rue S. Denis, vis-à-vis la re Mauconseil. } *Exercent de trois années l'une; leur exercice sera en 1767.*

De la Haye, *Brigadier*, rue S. Germain l'Auxerrois.

Un *Soubrigadier*.

La Brigade est composée de quinze Gardes.

JURISDICTION du Bureau de l'Hôtel de Ville.

LA Juriſdiction de l'Hôtel de Ville eſt compoſée d'un Prevôt des Marchands, de quatre Echevins, d'un Procureur du Roy, d'un Avocat du Roy, d'un Subſtitut, & d'un Greffier.

M. Le Prevôt des Marchands eſt nommé par le Roy, & ſa Commiſſion eſt pour deux ans; mais ordinairement il eſt renouvellé, ſuivant la volonté du Roi.

Tous les ans, le jour de S. Roch, Mrs les Prevôt des Marchands, & Echevins, les Conſeillers de Ville & les Quartiniers, avec deux notables Bourgeois mandez de chaque Quartier, s'aſſemblent dans la grande Salle de l'Hôtel de Ville, & font élection de deux nouveaux Echevins, qui prennent la place de deux anciens qui ſortent.

1764 Mre ARMAND JERÔME BIGNON, Chevalier, Seigneur & Patron de la Meauſſe, Semilly, le Sauſſay, Lillebelle, & autres lieux, Commandeur, Prevôt Maître des Cérémonies des Ordres du Roi, Conſeiller d'Etat, Bibliothécaire de Sa Majeſté, l'un des quarante de l'Académie Françoiſe, & honoraire de celle des Inſcriptions & Belles-Lettres, *Prevôt des Marchands*, rue ne des pet. Champs, à la Bibliotheque du Roi.

Echevins, Meſſieurs,

1763 Clément Denis Poultier, Ecuyer, Avocat en Parlement, ancien Notaire, quai d'Orléans, île Notre-Dame.

1763 Nicolas Daniel Phelippes de la Marnierre, Ecuyer, ancien Avocat au Parlement, rue Ste Croix de la Bretonnerie, près la rue Bardubec.

1764 Michel Martel, Ecuyer, Avocat en Parlement, Conſeiller du Roi Quartinier de la Ville, & Notaire honoraire, rue Coquilliere, au coin de la rue des vieux Auguſtins.

1764 Jean Charles Alexis Gauthier de Rougemont, Ecuyer, rue Geoffroi-Laſnier.

Gens du Roy.

1755 M. Jollivet de Vannes, *Avocat & Procureur du Roy & de la Ville*, rue neuve Ste Catherine.

Greffier en Chef.

1737 M. Taitbout, Chevalier de l'Ordre du Roy, & Conſervateur des Hypotheques, dans l'Hôtel de Ville.

Subſtitut de M. le Procureur du Roy.

. . . . . rue . . . . .

Commis au Greffe de la Ville.

Boudreau, vieille rue du Temple, près le cul-de-ſac d'Argenſ.

Chaſtanier, rue de la Mortellerie, près les Audriettes.

Boyenval, rue S. Chriſtophe, cul-de-ſac Jéruſalem.

Ils tiennent leurs Audiences le Mardi, Jeudi, & Vendredi, depuis dix heures jusqu'à midi ; en Vacances, le Jeudi seulement.

Procureurs Postulans, Maistres,

. . . Substitut de M. le Procureur du Roy, & en cette qualité ayant la faculté de postuler, rue . . . . { Davault, Charon, Bellanger, Mignonville, } rue de la Mortellerie.

Me Davault, *premier Huissier Aud. de la Ville*, rue Ste Antoine, près l'Hôtel Turgot.

Huissiers Audienciers & Commissaires de Police sur les Ports & Quays de la Ville de Paris, dont quatre Buissonniers, & six Etalonneurs de Mesures. MAISTRES,

Balige, *Doyen*, rue de la Mortell. vis-à-vis les Audriettes.
Levieux, rue de la Mortellerie, près la rue des Barres.
Blanchet, *Syndic*, rue des Barres, près S. Gervais.
Grangé, rue de Seine, Faub. S. Germain
Ganthier, re de la Mortellerie.
Bega, rue de la Mortellerie.
Foucault, re de la Mortellerie.
Balige J. rue de la Mortellerie, vis-à-vis les Audriettes.
Nolan, rue de la Mortellerie.
Boussbail, rue Geoffroy-Lasnier.

On a jugé à propos, après avoir parlé de la Juriſdiction de l'Hôtel de Ville, de placer ici les noms des Officiers qui composent le Corps de la Maiſon de Ville.

HOSTEL DE VILLE.

1757 M. le Duc de Chevreuſe, *Gouverneur & Lieutenant Général de la Ville, Prevôté & Vicomté de Paris*, rue S. Dominique, Faub. S. Germain.

1747 M. Rouſſeau de Chamoy, *Lieutenant Général au Gouvernement de Paris*, rue S. Guillaume, Faub S. Germain.

1764 M. Armand Jerôme Bignon, Chevalier, Seigneur & Patron de la Meaufle, Semilly, le Sauſſay, Lillebelle, & autres lieux, Commandeur, Prevôt Maitre des Cérémonies des Ordres du Roi, Conſeiller d'Etat, Bibliothécaire de Sa Majeſté, l'un des quarante de l'Académie Françoiſe, & Honoraire de celle des Inſcriptions & Belles-Lettres, *Prevôt des Marchands*, rue neuve des petits Champs, à la Bibliotheque du Roi.

Echevins, MESSIEURS,

1763 Poultier, Ecuyer, Avocat en Parlement, & ancien Notaire, quai d'Orléans, Iſle Notre-Dame.

1763 Phelippes de la Marnierre, Ecuyer, ancien Avocat au Parlement, rue Ste Croix de la Bretonnerie, près la rue Bardubec.

1764 Martel, Ecuyer, Avocat en Parlement, Conſeiller du Roi Quartinier de la Ville, & Notaire honoraire, rue Coquilliere, au coin de la rue des vieux Auguſtins.

1764 Gauthier de Rougemont, Ecuyer, rue Geoffroy-Lasnier.
1755 Jollivet de Vannes, *Avocat & Procureur du Roy & de la Ville*, rue neuve Ste Catherine.
1737 Taitbout, Chevalier de l'Ordre du Roy, *Greffier en Chef* & Conservateur des Hypotheques, dans l'Hôtel de Ville.

Conseillers du Roy en l'Hôtel de Ville,

MESSIEURS,

1728 Langlois de la Fortelle, *Doyen*, Président en la Chambre des Comptes, rue des Francs-Bourgeois, au Marais.
1737 Goudin, Conseiller de la Cour des Aydes, rue Clocheperce, du côté de la rue St Antoine.
1740 Goislard, Conseiller au Parlement, cloître N. Dame.
1746 Faguier, Président en la Chambre des Comptes, rue Geoffroy-Lasnier.
1750 Remy, Pl. des Victoires. } Conseillers du Roy, Maîtres ordinaires en la Chambre des Comptes.
1751 Callini, à l'Observatoire. }
1757 Velut de la Croniere de Popin, Conseiller en la Cour des Aydes, rue Tictonne.
1764 Guyot de la Chenizot, Conseiller au Parlement, rue de Richelieu.

. . . . . .
. . . . . .

Echev. Récept.

1730 Mignonneau, rue St Honoré, près la rue du Roule.
1743 1731 Baizé, ancien Echevin, rue de la Sourdiere, cul-de-sac Hyacinthe.
1745 1735 Duboc, ancien Echevin, rue des Lombards.
1751 1736 Gillet, ancien Echevin, rue des Lombards.
1757 1740 Brallet, ancien Echevin, rue Ste Avoie, vis-à-vis la rue de Bracq.
1761 1747 Mercier, Chevalier de l'Ordre du Roi, ancien Echevin, rue S. Germ. l'Auxerrois.
1749 Larsonnyer, rue Quinquempoix.
1751 Vieillard, rue des Prouvaires.
1753 Sarrazin, rue des Lombards.
1753 Bellet, Cloître Ste Opportune.
1755 Boucher, rue Aubriboucher.
1758 Roettiers, au Carousel, vis-à-vis le Guichet neuf.
1759 Lheritier, rue de la Verrerie, au coin de la rue des Billettes.
1760 Buffault, rue Saint Honoré, vis-à-vis la rue de l'Echelle.
1762 Daval, rue Clocheperce.
1764 Sibire, rue S. Denis, vis-à-vis la Trinité.

Conseillers du Roy Quartiniers de la Ville, MESSIEURS,

1756 1735 Lempereur, *Doyen*, ancien Echevin, cour de Lamoignon. } *S. Martin.*
1758 1737 Boutray, anc. Ech. Faub. St Honoré, près la rue de la Magdeleine. } *Le Palais Royal.*
1762 1740 De Varenne, ancien Echevin, rue & vis-à-vis la fontaine S. Severin. } *Le Louvre.*
1764 1749 Martel, Echevin, rue Coquilliere, au coin de la rue des vieux Aug. } *L'Hôtel de Ville.*
1749 Bigot, rue St Honoré, près la rue du Four. } *S. Denis.*
1750 De Lens, rue S. Martin, vis-à-vis la rue de Montmorency. } *S. Germain des Prez.*
1751 Cheval de Saint-Hubert, rue des gr. Augustins, à l'hôtel S. Cyr. } *Ste Geneviéve.*
1753 Sprotte, rue St Honoré. *Isle N. Dame.*
1753 Vernay de Chedeville, rue des Bourdonnois. } *Le Marais.*
1757 Levé, rue & porte S. Jacques. *Sorbonne.*
1757 Chauchat, rue S. Martin, près Saint Merry. } *Place Royale.*
1758 Richer, rue des Déchargeurs. *St Eustache.*
1761 Desvaux, rue Ste Croix de la Bret. *St Innocent.*
1761 Bougier, rue S. Denis. *La Cité.*
1761 Mitouard, rue de Beaune. *Les Halles.*
1763 Guyot, rue des Fourreurs. *Luxembourg.*

M. Boudreau, Conseiller du Roy, *Syndic Général des Communautez d'Officiers dépendans de l'Hôtel de Ville*, vieille rue du Temple, près le cul-de-sac d'Argenson.

Il y a 64 *Cinquanteniers*, quatre dans chaque Quartier; & 256 *Dixeniers*, seize dans chaque Quartier.

La Ville a 3 Compagnies de Gardes formées depuis plusieurs siecles, sous le nom d'Arbalétriers, d'Archers, & d'Arquebusiers.

Chacune est de 100 hommes, & a pour Officiers un Capitaine, un Lieutenant, un Soulieutenant, un Enseigne, un Cornette, & un Guidon.

Ces trois Compagnies ont un Etat Major, & leurs principaux Officiers sont, MESSIEURS,

1764 Haÿ, Ecuyer, *Capitaine Général Colonel*, rue & Croix des petits Champs.
Baron, *Lieutenant Colonel*, au Bourg-la-Reine.
Beauvisage de Villers, *Major*, rue S. Joseph,
Prousteau, rue des Tournelles.
Lefebvre, rue & près la fontaine de Richelieu, } *Capitaines.*
Lecocq, *Aide-Major*, à l'Hôtel de Ville.

M. Haÿ, Ecuyer, Conseiller du Roy, *Commissaire aux Revûes.*

1763 Moreau, *Maître général, Contrôleur, Inspecteur de Bâtimens de la Ville, Garde des Fontaines publiques, & Maître des œuvres de Charpenterie*, rue de la Mortellerie, à l'Arsenal de la Ville.

1760 André, *Avocat ès Conseils du Roy pour la Ville*, rue des mauvais Garçons S. Jean.

1755 Piedfort de Senlis, *Procureur* en la Cour pour la Ville, rue S. Julien des Ménétriers.

Mrs 1758 Béville, *Procureur* en la Ch. des Comptes pour la Ville, rue du Cimetiere St André des Arts.

1739 Marchand, *Notaire* au Châtelet, & ordinaire de la Ville, rue & près S. Severin.

1757 Bosquillon le j. *Procureur* au Châtelet pour la Ville, rue Bertinpoirée.

1762 Bonamy, de l'Académie Royale des Belles-Lettres, *Historiographe & Bibliothécaire de la Ville*, rue Pavée, à l'hôtel de Lamoignon.

TABLE chronologique des Prevôts des Marchands de la Ville de Paris, depuis le tems qu'il a été possible de les découvrir, jusqu'à 1760, Voyez l'Edition 1761, *page* 313.

Anciens Prevôts des Marchands,

1743 Messire Louis Basile de Bernage, Conseiller d'Etat ordinaire, Honoraire Secrétaire Greffier Grand-Croix de l'Ordre de S. Louis, rue des SS. Peres.

1758 Messire Jean Baptiste Elie Camus de Pontcarré de Viarmes, Conseiller d'Etat, rue de Varenne.

Anciens Echevins, Messieurs,

1720 Ch. L. Chauvin, Cloitre S Merry.
1725 Maheu, rue des Déchargeurs.
1728 Le Roy, rue des Lavandieres.
1733 Fauconnet de Vildé, rue de Xaintonge, au Marais.
1737 Veron, rue Bertinpoirée.
1739 Lenfant, Place des Victoires.
1740 Lagneau, rue St Honoré, près le Palais Royal.
1741 Germain, rue S. Benoît, Faub S. Germain.
1743 Baizé, rue de la Sourdiere, cul-de-sac Hyacinthe.
1745 Duboc, rue des Lombards.
1745 Brion, rue de la Verrerie.
1746 L'homme, rue S. Denis, vis-à-vis les Innocens.
1746 Bricault, rue de la Croix des petits Ch. près la rue Coquill.
1747 Tripperet, rue Grenier S. Lazare.
1748 De Santeul, rue & près S. Severin.
1748 Cochin, rue & porte S. Jacques.

1749 Ruelle, rue de Grenelle St Honoré.
1749 Allen, rue Ste Avoie.
1750 Bontemps, rue St Honoré, au coin de la rue des bons Enf.
1751 Gillet, rue des Lombards.
1751 Mirey, rue Geoffroy-Lasnier.
1752 De la Frenaye, Cour de Lamoignon.
1754 Stocard, rue St Honoré, vis-à-vis l'Oratoire.
1754 Gillet, Quay des Miramionnes, Hôtel de Nesmond.
1756 Lempereur, cour de Lamoignon.
1756 Tribard, Cloitre S. Merry.
1757 Brallet, rue Ste Avoie, vis-à-vis la rue de Bracq.
1757 Vernay, rue des Bourdonnois.
1758 Boutray, Faub. St Honoré, près la rue de la Madeleine.
1758 André, rue des mauvais Garçons S. Jean.
1759 Le Blocteur, rue de la Vrilliere.
1759 Chomel, rue Pavée S. Sauveur.
1760 Darlu, rue Ste Croix de la Bret. au coin de la rue du Puits.
1760 Boyer de Saint-Leu, rue Simon-le-franc.
1761 Mercier, Chevalier de l'Ordre du Roi, rue S. Germ. l'Aux.
1761 Babille, Chevalier de l'Ordre du Roi, rue St And. des Arts.
1762 De Varenne, rue & vis-à-vis la Fontaine S. Severin.

Le Mercier, *Imprimeur ordinaire de la Ville*, rue S. Jacques.

PAYEURS DES RENTES de l'Hôtel de Ville, assignées sur les Aydes & Gabelles,

Suivant l'ordre de Réception.

MESSIEURS,

1720 Isaly, *Doyen.*
1723 Delarue, pere.
1724 Berthe.
1727 Radix.
1727 Desponty.
1727 Le Bas de Courmont.
1731 Sauvage.
1732 Melarge d'Eaubonne.
1733 Billard du Mouceau.
1733 Drouet.
1736 Gaultier.
1736 Hargenvillier.
1736 De Tourniere.
1736 Rousseau.
1736 Bonnet.
1737 Baroy, *ancien.*
1737 De Fays, 1er *Syndic.*
1738 Meulan de la Sourdiere.
1741 Dedelay de la Garde.
1743 Bardin.
1743 Lallemant.
1743 Amyot de la Chauvenerie.
1744 Carrelet.
1744 Marsollier des Vivetieres.
1744 Deschamps de Courgy.
1747 Nau.
1747 Caron.
1748 Le Noir.
1748 Maigret.
1749 Baroy de Bligny, *alternat.*
1749 Sauvage, fils, *alternatif.*
1751 De Lauge.
1752 Guidi de Saugeon.
1753 Marchand.
1753 De Ste Luce.
1754 Boutet de Montery, 2e *Syndic.*
1754 Bonnet fils.
Maupassant, *ancien.*

1754 Maupaſſant. de Valmont, *alternatif.*
1756 Garnier, *anc.*
1756 Aliſſan de Chazet.
1758 Radix fils.
1758 Thevenin fils.
1758 Philippe.
1758 Patu.
1758 Cadeau, *Tréſorier.*
1758 Maſſon.
1758 Filleul.
1758 Raynal.
1759 Clouet.
1759 Caſtelle.
1759 Hurel.
1760 Fauveau.
1760 Molliere.
1761 Deſplaſſes de la Marquetrie.
1761 De S. Janvier.
1761 Hebert, *alt.*
1761 Bouron.
1761 Pannelier, *anc.*
1761 Duval, *altern.*
1761 Nau de Ste Marie
1761 Legras de la Charmotte.
1761 Lallemant de Seilligny.
1761 Cuiſin de Montal.
1762 Bretonnier.
1762 Penchein.
1763 De Pigis.
1763 Roëttiers de la Bertaiche.
1764 Delarue, fils.

Payeurs Honoraires, Meſſieurs,

1721 Hemart, rue des Fontaines, près le Temple.
1732 Choulx de Buſſy, rue du Pont-aux-Choux, au Marais.
1740 Caron pere, rue S. Sauveur.

Comité de 1765, Meſſieurs,

Iſſaly, *Doyen.*
De la Rue.
Billard du Mouceau.
Baroy L.
Caron.
Clouet.
Nau.
Guidy.
Boutet de Montery.
De Fais.
Cadeau.

Tous les Jeudis, excepté les Fêtes, il y a Aſſemblée à quatre heures de relevée, en la Maiſon des RR. PP. de la Mercy, rue du Chaume, tenue par Meſſieurs du Comité, concernant le payement des Rentes.

Contrôleurs, Meſſieurs,

1723 Garandeau, *Doyen.*
1723 Bourlet, *Soudoyen.*
1730 Joly de Vatry.
1731 Hilby.
1731 Cauchy, *alter.*
1732 Duval, *ancien Syndic.*
1733 Trumeau.
1733 Leſueur, *anc. Syndic.*
1733 De St Hilaire.
1735 Chazelle.
1735 Chebron.
1736 Beauperrin, *ancien.*
1736 Dulaurens.
1737 De la Barre.
1737 Saunier.
1739 Sauvage.
1742 Deflandre.
1742 Pelletier, *Syndic.*
1742 Lamicq.
1743 Boſcheron.
1744 Bonnet.
1745 Baroche.
1745 Guelle L.
1746 Fournier.
1746 Gueſnon.
1747 Trumeau le j.
1749 Pelart, *ancien Syndic.*
1749 Quentin.
1749 Buffault.
1749 Faugé.
1751 Seroux.
1751 Durand L. *anc.*
1751 De la Vigne.
1752 De St Hubert, *ancien.*
1752 Leblanc, *alt.*
1753 Dubois, *anc.*
1753 Dubois, *alt.*
1753 Guelle J.
1753 Lacombe, *anc.*
1753 De Bourge, *altern.*
1753 De la Croix.
1754 D'Ivry, *altern.*

1754 Dufour.
1755 Vigier.
1755 Durand J. *alt.*
1755 Mathon, *anc.*
1756 Bitter, *altern.*
1757 Gillot, *anc.*
1757 Truchy, *alt.*
1758 Gurber.
1758 Buiſſon.
1758 Le Blond.
1758 Beguin.
1758 Bontemps.
1758 Riboutté.
1758 Doré.
1758 Nicque.
1759 Hecquet, *alternatif.*
1759 Flauſt, *ancien.*
1760 Doucet.
1760 Gentil.
1760 Hebert, *anc.*
1760 Langlois, *alt.*
1760 Lafargue.
1760 Laurent.
1761 Hauttement.
1762 Chapus.
1763 Denuelle.
1763 Lefebvre.
1763 De Rouville.
1764 Robin Duboſt.
1764 Macquer.
1764 Ducheſne.

Contrôleurs Honoraires, Meſſieurs,

Thiériot, place S. Michel.
Laſnier, rue du Roule, près le Notaire.
Thoré, rue des blancs Manteaux, près la rue du Chaume.
Macquer, rue Montmartre, près S. Joſeph.
Wilmot, rue Thevenot, vis-à-vis la rue des deux Portes.

Payeurs des Rentes, & leurs Contrôleurs, par ordre de Parties.

MESSIEURS, *I. Partie.*

Vendr. H Argenvillier, *Payeur*, rue Michel-Comte.
De la Barre, *Contrôleur*, rue Coquillière.

2. Partie.

Mercr. Deſponty, *Payeur*, rue S. Thomas du Louvre.
Bonnet, *Contrôleur*, rue & Croix des petits Champs.

3. Partie.

Vendr. Iſſaly, *Payeur*, rue des quatre Fils.
Flauſt, *Contrôleur ancien*, à Rouen.
Truchy, *Contrôleur alternatif*, rue du p^t Lion S. Sauv.

4. Partie.

Vendr. Maupaſſant de Vilbonne, *Payeur ancien*, rue de Buſſy, vis-à-vis la rue de Seine.
Maupaſſant de Valmont, *Payeur alt.* même demeure.
Le Sueur, *Contrôleur*, r^e de la Harpe, vis-à-vis Cluguy.

5. Partie.

Vendr. Deſchamps de Courgy, *Payeur*, rue de Paradis, vis-à-vis la petite porte des bl. Manteaux.
Quentin, *Contrôleur*, vieille rue du Temple, près l'Hôpital S. Gervais.

6. Partie.

Samedi. Marchant, *Payeur*, rue neuve S. Gilles, au Marais.
Sa Boëte chez le Sr Giblain, rue de Richelieu, vis-à-vis l'hôtel de Naſſau
Dufour, *Contrôleur*, marché aux Poirées, près la Halle.

7. *Partie.*

Vendr. Fauveau, *Payeur*, rue de Richelieu, au coin de la rue du Hazard, vis-à-vis la Fontaine. Sa Boëte chez lui.
Chebron, *Contrôleur*, rue Haucefeuille, près la rue Serpente.

8. *Partie.*

Mercr. Gaultier, *Payeur*, Place des Victoires.
De la Vigne, *Contrôleur*, rue d'Enfer S. Michel, vis-à-vis le Luxembourg.

9. *Partie.*

Mardi. Garnier, *Payeur ancien*, rue d'Argenteuil.
Hebert, *altern.* rue St Antoine, près la r^e Beautreillis Leur Boëte pour les Quittances, chez le Sr Gravier, rue des Menétriers.
Fauge, *Contr.* rue S. Denis, près la rue de la Chanve.

10. *Partie.*

Samedi. Raynal, *Payeur*, rue Ste Avoie, près M. Bronod, Not.
Pelletier, *Contrôl.* rue des Lavandieres Ste Opportune.

11. *Partie.*

Samedi. De Pigis, *Payeur*, cul-de-sac S. Thomas du Louvre.
Dulaurent, *Contrôleur*, rue Jean-de-l'Epine, près la Gr.

12. *Partie.*

Samedi. Castelle, *Payeur*, Place des Victoires, *S'adresser* à M. Hilby, rue du gros Chenet.
Derouville, *Contrôleur*, rue Clocheperce.

13. *Partie.*

Jeudi. Sauvage, *Payeur ancien*, rue des vieilles Audriettes.
Sauvage, fils, *Payeur altern.* Place de Louis le Grand, près les Capucines.
La Boëte chez M. Sauvage, Payeur ancien.
Denuelle, *Contrôleur*, rue du Monceau S. Gervais.

14. *Partie.*

Mardi. Marsollier des Vivetieres, *Payeur*, rue de la bonne Morue, Faubourg St Honoré.
Vigier de la Vergne, *Contrôleur*, à Bar-sur-Seine.

15. *Partie.*

Mardi. De Tourniere, *Payeur*, rue Montmartre, vis-à-vis le cul de-sac S. Pierre. Il paye les trois anc. Tontines.
De Saint-Hubert, *Contrôleur anc.* rue des grands Augustins, à l'hôtel S. Cyr.
Le Blanc, *altern.* rue Dauphine, vis-à-vis le Notaire.

16. *Partie.*

Samedi. Caron, *Payeur*, rue & isle S. Louis.
Guesnon, *Contrôleur*, rue de la Croix, près le Temple.

17. *Partie.*

Mercr. { Boutet de Montery, *Payeur*, rue Mauconseil.
Hauttement, *Contrôleur*, rue des Déchargeurs.

18. *Partie.*

Jeudi. { Lebas de Courmont, *Payeur*, Place de Louis le Grand.
Lefevre, *Contrôleur*, rue Thibotodez.

19. *Partie.*

Samedi. { Clouet, *Payeur*, rue Ste Anne, près les Nouvelles Catholiques.
Guelle L. *Contrôleur*, rue de Vendôme, au Marais, près le Boulevard

20. *Partie.*

Mardi. { Bonnet, fils, rue Thévenot.
Guelle J. *Contrôleur*, rue de Vendôme, au Marais.

21. *Partie.*

Mardi. { Maigret, *Payeur*, rue & place Royale.
Chapus, *Contrôleur*, rue Comtesse d'Artois.

22. *Partie.*

Samedi. { Delarue, *Payeur*, rue Courtauvillain.
Mathon, *Contrôleur ancien triennal*, rue S. Victor, au coin de la rue des Fossés S. Victor.
Bitter, *Contrôleur alternatif*, Pont au Change.

23. *Partie.*

Samedi. { Amyot de la Chauvenerie, *Payeur*, rue des Minimes, à l'Hôtel de Tonnerre.
Duval, *Contr.* re Ste Cr. de la Bret. près la re des Billettes.

24. *Partie.*

Lundi. { Berthe, *Payeur*, rue Montmartre, hôtel de Charost.
La Boëte chez M. Bastien, rue S. Martin, vis-à-vis la rue aux Ours.
Deflandre, *Contrôleur*, rue de Richelieu, au-dessus du Palais Royal.

25. *Partie.*

Samedi. { Penchein, *Payeur*, rue Poissonniere.
Lamicq, *Contrôleur*, à Versailles.

26. *Partie.*

Jeudi. { Rousseau, *Payeur*, rue des Fontaines, près le Temple.
Seroux, *Contrôleur*, à la Ferre.

27. *Partie.*

Vendr. { Baroy, *Payeur ancien*, } rue de Sentier, au bout de
Baroy de Bligny, *P. alt.* } la rue du gros Chenet.
Dubois L. & Dubois J. *Contrôleurs*, à Fontainebleau.

28. *Partie.*

Mardi. { Hurel, *Payeur*, rue S. Martin, vis-à-vis la font. Maub.
De la Croix, *Contrôleur*, rue Pavée St André.

29. *Partie.*

Jeudi. Dedelay de la Garde, *Payeur*, place de Vendôme.
Dubos, *Contrôleur*, rue S. Antoine, vis-à-vis les Filles Ste Marie.

30. *Partie.*

Vendr. Legras de la Charmotte, *Payeur*, rue de Cléry.
Trumeau, fils, *Contrôleur*, rue Bardubecq.

31. *Partie.*

Mercr. Carrelet, *Payeur*, rue des Juifs.
Baroche, *Contrôleur*, rue du Sépulcre, Faub. S. G.

32. *Partie.*

Lundi. Billard de Monceau, *Payeur*, rue Thévenot.
Gillot, *Contrôleur ancien*, rue Michel-Lecomte.
Hecquet, *Contrôleur alternatif*, rue du Battoir.

33. *Partie.*

Mercr. Radix, *Payeur*, rue du grand Chantier.
Fournier, *Contrôleur*, rue St Ant. vis-à-vis la rue Geof. L.

34. *Partie.*

Vendr. Guidi, *Payeur*, rue de Bourbon, à la Villeneuve.
Trumeau, pere, *Contrôleur*, rue Bardubecq.

35. *Partie.*

Jeudi. Drouet, *Payeur*, rue de Vaugirard, près la re de Condé.
Doucet, *Contrôleur*, quay des Orfévres.

36. *Partie.*

Samedi. Bardin, *Payeur*, rue Ste Avoie, vis-à-vis M. Bronod.
Lacombe, *Contr. anc.* rue St Ant. près la re de Fourcy.
Debourge, *Contrôleur alt.* rue de Savoie.

37. *Partie.*

Mercr. Lelarge d'Eaubonne, *Payeur*, rue Portefoin. Sa Boëte chez M. Pichault, rue des Blancs-manteaux.
Chazelle, *Contrôleur*, rue Transnonain.

38. *Partie.*

Lundi. Bonnet, *Payeur*, rue Thévenot.
Boscheron de la Vauverte, *Contrôleur*, à Saint-Germain-en-Laye.

39. *Partie.*

Lundi. Aliffan de Chazet, *Payeur*, rue de Cléry, vis-à-vis l'hôtel le Blanc.
Beauperrin de Villemont, *Contrôleur ancien*, rue du Foin S. Jacques.
D'Ivry, *Contrôleur alternatif*, rue S. Jacq. près le Pleffis.

40. *Partie.*

Mercr. Roëttiers de la Bertaiche, *Payeur*, rue Mauconfeil. Sa Boëte chez M. Grandjean de Montigny, rue du Martroy, près S. Jean en Greve.
Joly de Vatry, *Contrôleur*, rue Phelipot, près le Temp.

41. *Partie.*

Mardi. Nau, *Payeur*, rue des quatre Fils, au Marais.
Saunier, *Contrôleur*, rue de la grande Truanderie.

42. *Partie.*

Mardi. Defays, *Payeur*, Cloitre S. Merry.
Garandeau, *Contrôleur*, rue S. Thomas du Louvre, près l'Hôtel de Longueville.

43. *Partie.*

Jeudi. Nau de Sainte-Marie, *Payeur*, cour neuve du Palais.
Buffault, *Contrôleur*, vieille rue du Temple, vis-à-vis la rue des blancs Manteaux.

44. *Partie.*

Mercr. Meulan de la Sourdiere, *Payeur*, r^e de Vendôme, au Marais.
Pelart, *Contrôleur*, Quay d'Orleans, Isle S. Louis, chez M. Deshayes, Notaire.

45. *Partie.*

Samedi. Le Noir de Maizieres, *Payeur*, rue Coqhéron.
Macquer, *Contrôl. ancien*, rue Montmart. près S. Jos.
Cauchy, *Contrôleur alternatif*, rue Montmartre, près la rue Notre-Dame des Victoires.

46. *Partie.*

Vendr. Cuisin de Montal, *Payeur*, rue du Chaume.
Bourlet, *Contrôleur*, à Versailles.

47. *Partie.*

Jeudi. De Ste Luce, *Payeur*, rue S. Pierre, près la rue N. Dame des Victoires. Sa Boëte chez M. de Montigny, rue du Martroy, près la Greve.
Durand pere, *Contrôleur ancien*, place de l'Estrapade.
Durand fils, *Contrôleur alternatif*, rue des Juifs, derriere le petit St Antoine.

48. *Partie.*

Jeudi. De Lauge, *Payeur*, rue Bardubecq.
De Saint-Hilaire, *Contrôleur*, Cloitre S. Germ. l'Aux.

49. *Partie.*

Mercr. Lallemant, *Payeur*, r^e des Fontaines, près le Temp.
Hilby, *Contrôleur*, rue du gros Chenet.

50. *Partie.*

Samedi. Delarue fils, *Payeur*, rue Courtauvilain.
Sauvage, *Contrôleur*, rue Beaubourg, cul-de-sac Bert.

51. *Partie.*

Lundi. Molliere, *Payeur*, rue Saint Honoré, près le petit Hôtel de Noailles.
Buisson, *Contrôl.* rue Poissonniere, près la r^e S. Roch.

52. *Partie.*

Mardi. Philippe, *Payeur*, Place de Louis le Grand.
Gurber, *Contrôleur*, rue Sainte Anne, au coin de la rue des petits Champs.

53. *Partie.*

Mercr. Radix de Chevillon, *Payeur*, rue du grand Chantier.
Duchesne, *Contrôleur*, rue des Marmouzets, en la Cité.

54. *Partie.*

Lundi. Thevenin, *Payeur*, rue des petits Champs, vis-à-vis le Trésor Royal.
Nicque, *Contrôleur*, rue Saint Martin, vis-à-vis la rue aux Ours.

55. *Partie.*

Jeudi. De Saint-Janvier, *Payeur*, rue du Sentier, au bout de la rue du Gros Chenet.
Bontemps, *Contrôleur*, rue Ste Apoline.

56. *Partie.*

Vendr. Patu, *Payeur*, rue des Déchargeurs.
Le Blond, *Contrôleur*, Quay Dauphin, au coin de la rue Poulletiere.

57. *Partie.*

Jeudi. Cadeau d'Ijonval, *Payeur*, rue des blancs Manteaux.
Doré, *Contrôleur*, rue des Bourdonnois.

58. *Partie.*

Jeudi. Bretonnier, *Payeur*, r^e Hautefeuille.
Beguin, *Contr.* rue St Ant. vis-à-vis la rue des Ballets.

59. *Partie.*

Lundi. Masson, *Payeur*, r^e du Temple, vis-à-vis l'h^l Montbas.
Gentil, *Contrôleur*, à Versailles.

60. *Partie.*

Mardi. Fillieul, *Payeur*, rue du Mail. Sa Boëte chez M. Charpentier, rue de la Tisseranderie, près le cul-de-sac S. Faron.
Riboutté, *Contrôleur*, rue Montmartre, vis-à-vis la rue du Mail.

61. *Partie.*

Mercr. Desplasses de la Marquetrie, *Payeur*, rue St André, vis-à-vis la rue Mâcon.
Hebert, *Contrôleur ancien*, rue Coquillere, vis-à-vis le Notaire.
Langlois, *Contrôleur altern.* rue de la Ferronnerie, vis-à-vis la rue des Déchargeurs.

62. *Partie.*

Jeudi. Bouron, *Payeur*, rue des Fossez Montmartre.
. . . *Contrôleur*, rue . . . .

63. *Partie.*

Vendr.
- Pannelier, *Payeur ancien*, rue & ile S Louis.
- Duval, *Payeur alternatif*, vieille rue du Temple, vis-à-vis la rue des Roſiers Leur Boëte chez le ſieur Charpentier, rue de la Tilléranderie, près le cul-de-ſac S Farron.
- Lafargue, *Contrôleur*, rue de l'Echelle St Honoré.

64. *Partie.*

Jeudi.
- Lallemant de Seilligny, *Payeur*, rue des Fontaines, près le Temple.
- Laurent, *Contrôleur*, rue des deux Portes S. Sauveur, près la rue Thévenot.

Le Sr de Beaumont, *Secretaire de la Compagnie de MM. les Payeurs des Rentes*, rue du gros Chenet.

Le Sr Senoble, *Agent de la Compagnie de MM. les Contrôleurs*, rue du Monceau, vis-à-vis l'Orme S. Gervais.

Rentes de l'Hôtel de Ville aſſignées ſur le Clergé, Meſſieurs,

Premiere Partie.

Mardi.
- Roberge de Boiſmorel, *Payeur*, rue S. Louis, près les Filles du S. Sacrement, au Marais.
- Surugue, *Contrôleur anc.* rue des Noyers, vis-à-vis S^t Yv.
- Huguenin-Richer, *Contrôleur altern.* rue Simon-le-fr.

2. *Partie.*

Vendred.
- Pincemaille de Ploij, *Payeur*, rue Hauteſeuille.
- Sutat, *Contrôleur ancien*, rue Beauregard, vis-à-vis la rue St Etienne.
- Coulin, *Contrôleur alternatif*, rue neuve S. Merry, en face du cul-de-ſac.

3. *Partie.*

Jeudi.
- Dutartre de Bourdonné, *Payeur*, rue & vis-à-vis la Monnoie.
- Leclerc, *Contrôleur ancien*, rue du Monceau S. Gerv.
- Badouleau, *Contrôleur alt.* rue de la grande Truanderie, près la rue Comteſſe d'Artois.

Rentes aſſignées ſur les Tailles.

MM. les Receveurs Généraux des Finances de la Généralité de Paris payent tous les jours.
- Meulan pere, paye les rentes ſur les Tailles de l'exercice 1762, & autres exercices *purs* antérieurs, rue & près les Capucines.
- Meulan fils, même demeure, *ann. impaire.*
- Choppin, *Contrôl.* rue des Foſſoyeurs.

Syndics des Tontines, Meſſieurs,

1731 Talbert, *Doyen*, rue Jean-Robert.

1735 Le Fevre, rue des Arcis, près S. Merry.

1739 Bouzereau, rue des francs Bourgeois, au Marais, vis-à-vis la rue des trois Pavillons.
1747 Mascrey, rue St Honoré, près S. Roch.
1749 Antheaulme, rue Bourlabbé, vis-à-vis la rue du gr. Heurl.
1749 Maincent, rue S Nicaise.
1751 Hanel, rue du Plâtre S^te Av. près la rue de l'Homme-arm.
1759 Le Clere, cloitre St Honoré, passage S. Clair.
1760 Buisson, rue Poissonniere, près la rue Beauregard.
1760 Gürbert, rue des blancs Manteaux, près la Grille.
1760 De la Pierre, rue des bons Enfans, derriere le Palais R.
1760 Guénard, rue neuve S. Roch, près la rue des petits Ch.
1760 Melin, rue St Honoré, chez M. Lambotte, Notaire.
1763 Boullenger, rue neuve Saint Eustache.

PREMIERE TONTINE, DE 1689.

Syndics, Messieurs,	Classes.	*Payeurs, Messieurs,*	
Hanel, rue du Plâtre Sainte Avoie.	1re, 2, 3, 4, & 5e *Clas.*	De Tourniere, rue Montmartre, vis-à-vis le cul-de-sac S. Pierre.	*Mardi.*

SECONDE TONTINE, DE 1696.

Maincent, rue Saint Nicaise.	1re, 2, 3, 4e, 5, & 6e *Classes.*	De Tourniere, rue Montmartre, vis-à-vis le cul-de-sac S. Pierre.	*Mardi.*

TROISIÉME, DE 1709.

Le Clere, Cl. St Honoré, passage de S. Clair.	1re, 2, 3 & 4e *Classes.*	De Tourniere, rue Montmartre, vis-à-vis le cul-de-sac S. Pierre.	*Mardi.*
Talbert, rue Jean-Robert.	5, 6, 7, 8, & 9e *Classes.*		

QUATRIÉME, DE 1733.

Antheaulme, r^e Bourlabbé, vis-à-vis la r^e du g^d Heurleur.	1re *Classe.*	De Tourniere, rue Montmartre, vis-à-vis le cul-de-sac S. Pierre.	*Mardi.*
Mascrey, rue St Honoré, près S. Roch.	2e.		
Lefebvre, r^e des Arcis.	3e.		
Bouzereau, rue des francs Bourgeois, au Marais.	4e.	Meulan, rue de Vendôme, près le Temple.	*Mercr.*
Hanel, rue du Plâtre Ste Avoie.	5e.	Alissan de Chazet, pl. des Victoires.	*Lund.*

Maincent, rue Saint Nicaise.	6e.	De Tourniere, *voyez ci-dessus.*	*Mardi.*
Le Clere, Cl. St Honoré, passage de S. Clair.	7e.	Baroy, re du Sentier, près la rue du gros Chenet.	*Vend.*

CINQUIÉME, DE 1734.

Talbert, rue Jean-Robert.	1re, 2 & 3e *Classes.*	Delarue pere, rue Courtauvillain.	*Samedi.*
Maincent, rue Saint Nicaise.	4e.		
Hanel, rue du Plâtre Se Avoie.	5e.		
Bouzereau, rue des francs Bourgeois, au Marais.	6e.	Nau, rue des 4 Fils, au Marais.	*Mardi.*
	7e.	Delarue pere, rue Courtauvillain.	*Sam.*
Maincent, rue Saint Nicaise.	8e.	Nau, rue des 4 Fils, au Marais.	*Mard.*
Masrey, rue St Honoré, près S. Roch.	9e & 10e.	Delarue pere, rue Courtauvillain.	*Sam.*
Lefebvre, rue des Arcis.	11e.	Guidi de Saugeon, re de Bourbon, à la Villeneuve.	*Vend.*
Antheaulme, re Bourlabbé, vis-à-vis la re du gd Heurleur.	12 & 13e.	Nau, rue des 4 Fils, au Marais.	*Mard.*
Lefebvre, rue des Arcis.	& 14e.	De Fays, Cloître S. Merry.	*Mard.*

SIXIÉME, DE JANVIER 1743.

Boullenger, rue ne St Eustache.	1ere & 2e *Classes.*	Nau, rue des 4 Fils, au Marais.	*Mard.*
Guénard, re S. Roch, près la rue neuve des petits Champs.	3e.		
Buisson, rue Poissonniere.	4e.	De Ste Luce, rue saint Pierre. Sa Boëte chez M. de Montigny, rue du Martroy.	*Jeudi.*
Guénard, re S. Roch, près la rue neuve des petits Champs.	5e.		
Buisson, rue Poissonniere.	6e.		

De la Pierre, rue St Honoré, près les Ecuries du Roi.	7e & 8e.		
Buiſſon, rue Poiſſonniere.	9e.		
Boullenger, rue n^e S^t Euſtache.	10e.	Delarue, fils, rue Courtauvilain.	*Sam.*
Buiſſon, rue Poiſſoniere.	11e.		
Boullenger, rue n^e S^t Euſtache.	12e.		
Buiſſon, rue Poiſſoniere.	13e. & 14e.		

SEPTIÉME, DE FÉVRIER 1743.

Gürber, rue des bl. Manteaux.	1ere & 2e *Claſſes.*	Bardin, rue Sainte Avoie.	*Samedi.*
Le Clere, Cl. St Honoré, paſſage de S. Clair.	3e.		
Antheaulme, r^e Bourlabbé.	4e.	De Tourniere, rue Montmatre, vis-à-vis le cul-de-ſac S. Pierre.	*Mardi.*
Bouzereau, r^e des fr. Bourgeois, au Mar.	5^e		
Antheaulme, r^e Bourlabbé.	6e.		
Hanel, rue du Plâtre Ste Avoie.	7e & 8e.	Hurel, rue S. Martin, vis-à-vis la fontaine Maubué.	*Mardi.*
Talbert, rue J. Robert.	9e.	De Tourniere, rue Montmartre, vis-à-vis le cul-de-ſac S. Pierre.	*Mardi.*
Maſcrey, rue St Honoré, près S. Roch.	10e.		
Talbert, rue J. Robert.	11e.		
Maſcrey, rue St Honoré, près S. Roch.	12e.		
Antheaulme, r^e Bourlabbé.	13, 14, & 15e.		

HUITIÉME, DE NOVEMBRE 1744.

Maincent, rue Saint Nicaiſe.	1ere, 2, 6, 8 & 14e *Claſſes.*	Dedelay de la Garde, Place de Vendôme.	*Jeudi.*
Lefebvre, rue des Arcis.	3, 4, 7, & 11e.		

Bouzereau, r^e des fr. Fourgeois, au Mar.	5, 9, & 10^e	Dedelay de la Garde, Place de Vendôme.	*Jeudi.*
Talbert, rue Jean-Robert.	12, 13, & 15e.		

NEUVIÉME, DE FÉVRIER 1745.

Le Clere, Cl. St Honoré, paſſage de S. Clair.	1ere, 2e & 6e *Claſſes.*	Carrelet, rue des Juifs.	*Merc.*
Maſcrey, rue St Honoré, près S. Roch.	3e & 4e.		
Hanel, rue du Plâtre Ste Avoie.	5e.		
Maſcrey, rue St Honoré, près S. Roch.	7e.	De la Charmotte, rue de Cléry.	*Vend.*
Hanel, rue du Plâtre Ste Avoie.	8e.	Caſtel. Sa Boëte, rue du gros Chenet, chez M. Hilby.	*Sam.*
Maſcrey, rue St Honoré, près S. Roch.	10e.	Billard, rue Thevenot.	*Lund.*
Hanel, rue du Plâtre Ste Avoie.	11e.		
Antheaulme, r^e Bourlabbé, vis-à-vis la r^e du g^d Heurleur.	9e & 15e.	Drouet, rue de Vaugirard, près le Luxembourg.	*Jeudi.*
	12e & 13e.	Lallemant, rue des Fontaines, près le Temple.	*Merc.*
Hanel, rue du Plâtre Ste Avoie.	14^e	De la Charmotte, rue de Cléry.	*Vend.*

DIXIÉME TONTINE, DE DECEMBRE 1759.

Guénard, r^e S. Roch, près la rue neuve des petits Champs.	1ere. *Claſſe.*	Nau, rue des quatre Fils, au Marais.	*Mard.*
Boullenger, rue n^e S^t Euſtache.	2e.	Deſplaſſes, rue St André, vis-à-vis la rue Mâcon.	*Merc.*
Buiſſon, rue Poiſſonniere.	3e.	Lallemant de Seilligny, rue des Fontaines, vis-à-vis le Temple.	*Jeudi.*
De la Pierre, rue St H. près les Ecuries du Roi. Sa Boëte chez M. Gobaut, r^e S. H. vis-à-vis les Ecuries de M. le Dauphin.	4e.		

Melin, rue St Honoré, à la Barriere des Sergens, chez M. Lambot, Notaire.	5e.	Pannelier, rue de la Tisseranderie. Duval, vieille rue du Temple.	*Vend.*
Gurber, rue des bl. Manteaux.	6e.	Bouron, rue des Fossez Montmartre.	*Jeudi.*
Guénard, r^e S. Roch, près la rue neuve des petits Champs.	7e.	Desplasses, rue St André, vis-à-vis la rue Mâcon.	*Merc.*
Boullenger, rue n^e St Eustache.	8e.		

La Ve Thibouſt, Imprimeur du Roy, *place de Cambray*, diſtribue au commencement de Janvier de chaque année, deux Liſtes, par leſquelles on connoit l'accroiſſement de chacune Action des dix Tontines créées par Sa Majeſté; & elle imprime de ſemaine en ſemaine les Liſtes ſéparées des Rentiers deſdites dix Tontines, décedez pendant l'année.

Bureaux de M. le Prevôt des Marchands.

MM^rs NAvier, premier Secrétaire, rue de Richelieu, vis-à-vis la Bibliotheque.
De Montjardet, pour la Capitation & Vingtiemes, rue de Richelieu, vis-à-vis la Bibliotheque.

Receveur de la Capitation de la Cour.

1752 M. De Boiſneuf, rue Michel-Comte; *à Pâques*, rue du Temple, vis-à-vis la rue Chapon.

1764 M. De Boiſneuf, fils, adjoint *& en ſurv.* même demeure.

Receveur général de la Capitation de Paris,

M. Blanchard du Reſte, r^e de Thorigny, vis-à-vis la rue St Anaſt.

Capitation des Fermes & Soufermes du Roy.

1761 M. Dumez, rue des Barrés, à l'Hôtel Thierriat, *le Jeudi.*

Officiers & Communautez dépendantes de l'Hôtel de Ville.

1761 M. Campourcy, à l'Hôtel de Ville.

Receveur de la Capitation des Arts & Métiers, & de la Milice de Paris.

1753 M. Leroy, rue de Ventadour, au coin de la rue neuve des petits Champs: *les Mardi, Mercredi & Jeudi.*

Capitation de la Ville de Paris.

Quartiers.	*Receveurs, Meſſieurs;*
Les SS. Innocens, le Palais Royal.	Sauſſaye, rue Chapon.

S. Martin & S. Denis.	Le Seigneur, rue S. Martin, près S. Julien de Ménétriers.
Les Halles, & St Euſtache.	Cozette, rue de Bourbon, près les Filles-Dieu.
Le Louvre, & la Cité.	Morebrun, rue des Marmouzets.
Faub. S. Germain les deux parties.	Lacoarret, cul-de-ſac de la rue Férou, près S. Sulpice.
Iſle N. Dame, & S. Marcel.	Lherminier, rue des Lavandieres, Place Maubert.
L'Hôtel de Ville, & Faubourg St Antoine.	De Loriere, rue de la Ceriſaie, près l'Arſenal.
Luxembourg & Sorbonne.	Filleul, place S. Michel.
La Place Royale, & le Marais.	Pillon, vieille rue du Temple, près la rue des fr. Bourgeois.

Directeurs du Vingtiéme.

Mrs { Du Brocard de Barillon, *pour la Ville de Paris*, rue des vieilles Audriettes.
Gaudet, quay des Miramionnes, Hôtel de Clerm. Tonn.

Receveur général du Vingtiéme dans la Ville de Paris.

1750 M. de Saint-Waſt, rue St Honoré, vis-à-vis les Jacobins.

CORPS DE L'ARTILLERIE DE FRANCE.

DEpuis l'Ordonnance du 2 Décembre 1755, le Corps Royal de l'Artillere a été mis ſous l'autorité immédiate du Roy, le Miniſtre de la Guerre lui tranſmet directement les ordres de Sa Majeſté. Ce Corps eſt actuellement compoſé de neuf Brigades, dont deux pour le ſervice de la Marine, ſix Compagnies de Mineurs & ſix d'Ouvriers, 22 Directions, 4 Manufactures d'armes, & de 8 Ecoles; ſe ſubdiviſe en 914 Officiers, 50 Eleves, 27 tant Tréſoriers, qu'Aumôniers ou Chirurgiens, & 8025 Soldats.

Officiers principaux.

Inſpecteurs Généraux.	Départemens.
M. le Marquis de Valliere, Lieutenant général des Armées du Roi, *Directeur général & Inſpecteur général.*	
M. le Chevalier Pelletier, Lieutenant Général des Armées du Roy, Commandeur de l'Ordre de S. Louis.	*Bretagne.*
M. le Chevalier de Fontenay, Lieutenant Général des Armées du Roy.	*Rouſſillon & Languedoc.*
M. Pelletier L. Lieutenant Général des Armées du Roy.	*Alſace.*
M. le Chevalier Deſpictieres, Maréchal de Camp.	*Lyonnois, Dauphiné, & Provence.*

M. Guyol de Guiran, Maréchal de Camp. } *Haynault, trois Evêchés, Alsace, Franche-Comté, & Bourgogne.*

M. Anſard de Mouy, Maréchal de Camp. } . . . .

M. de Gribauval, Maréchal de Camp, *Inſpecteur Général du Corps des Mineurs.*

Neuf Chefs de Brigades.

M. d'Invilliers, *à Auxonne.*
M. Taboureau de Villepatour, *à Straſbourg.* } Maréchaux de Camp.
M. Baratier de Saint-Auban, *à la Fere.* }
M. de Loyauté, *à Metz.*
M. de Coſne, *à Toul.* } Brigadiers.
M. de Beauſire, *à Grenoble.* }
M. Deſmazis, *à Beſançon.*
M. de Saint-Julien, à Breſt. } Chefs des deux Brigades *de Marine.*
M. de Milleſſy, à Toulon. }

Colonels des Neuf Brigades.

M. le Marquis de Thiboutot, attaché à la Brigade *de Loyauté.*
M. de Champagné, à la Brigade *de Villepatour.*
M. le Baron de Saint-Michel, à la Brigade *de Saint-Auban.*
M. de Verton, à la Brigade *de d'Invilliers.*
M. de Ver, à la Brigade *de Deſmazis.*
M. le Duſchat, à la Brigade de *de Coſnes.*
M. de Villiers, à la Brigade *de Beauſire.*
M. de Beaucouſe, à la Brigade *de Saint-Julien.*
M. Faucher, à la Brigade *de Miſſieſſy*, détaché à Rochefort.

Commiſſaires des Guerres & du Corps Royal d'Artillerie,

M. de la Ponce, à la Cour.
M. le Maiſtre de Vienne, à l'Arſenal.

Tréſoriers généraux.

Mrs { Lemaiſtre, *ancien*, rue nº de l'Orangerie, *en exercice pair.*
Michel, *alternatif*, rue du Faubourg Sᵗ Honoré, vis-à-vis la rue d'Anjou, *exercice impair.*

Officiers employez à l'Arſenal de Paris, Meſſieurs,

Micault de Courbeton, *Commiſſaire général des Poudres & Salpêtres*, rue des Tournelles.
Gor, *Commiſſaire général des Fontes*, à l'Arſenal.
Mazurier, *Garde d'Artillerie*, à l'Arſenal.

BAILLIAGE DE L'ARTILLERIE DE FRANCE.

Meſſieurs,

De Montmorant, *Bailly d'Epée*, à l'Arſenal.
Maſſé, *Lieutenant général*, à l'Arſenal, cour des Céleſtins.

Savin, *Avocat du Roy*, rue des Cordeliers.
Loreau, *Procureur du Roy*, rue & place Royale.
D'Eu de la Chapelle, *Lieutenant général honoraire*, à Saint-Germain en Laye.
Thurin, *Substitut*, rue Michel-Comte.
Me Fermain, *Greffier*, rue de la Tiffféranderie.
Mrs { Sebert, *Garde-Scel*, au grand Arfenal.
{ Duvivier, *Receveur des Consignations*, à l'Arfenal.
Me du Solon, *Huiffier Audiencier*, rue du Temple.

Les Avocats & Procureurs des autres Juriſdictions plaident à celle du Bailliage.

Cette Juriſdiction ſe tient dans l'Arſenal, Cour des Salpêtres; les Audiences s'y donnent le Lundi de relevée.

Bailliage & Capitainerie Royale des Chaſſes de la Varenne du Louvre, grande Vennerie & Fauconnerie de France.

1748 M. Le Duc de la Valliere, *Bailly & Capitaine*, au petit Carouſel.

OFFICIERS EN CHARGE, MESSIEURS,

Caron de Beaumarchais, *Lieutenant Général*, rue de Condé.
De Bourgogne, *Lieutenant de Robe-courte*, rue Bergere.
De Courbeton, *premier Soulieutenant*, rue des Tournelles.
De Villiers, *ſecond Soulieutenant*, rue neuve St Auguſtin.
Langlois, *Procureur du Roy*, rue Beaurepaire.
Le Cte de Rochechouart, *Subſtit. du Proc. du Roy*, en Ambaſſade.
De Vitry, *Greffier en chef*, rue Xaintonge, au Marais.
Nau, *Garde-Scel*, rue des quatre Fils, au Marais.
De la Borde, *Inſpecteur général*, rue Bergere.
Leduc, *premier Exempt*, rue & place de l'Ecole.
Korneman, rue Michel-Comte,
Roziere, en Province,
De Surbec, rue des SS. Peres,
Pillard de la Coupe, en Province,
Poſthaire de Bretfez, en Province,
Deſplaces, place des Barnabites,
Bodaſſe, rue S. Denis, près S. Jacques de l'Hop.
Parfait, quai de l'Ecole.
} *Exempts.*
Bourjeot, *Receveur des Amendes*, rue S. Denis, à l'Apport Paris.
Buret, *Voyer*, au gros Caillou.
Le Bourlier, *Renardier*, à Athys.

OFFICIERS *par Commiſſion du Roy*, MESSIEURS,

Le Préſident Ogier, Lieutenant général pour le Roy, *Soulieut.*
Eſcourre, Lieutenant général, rue du Sentier.
Montaran, *Avocat du Roy*, rue du grand Chantier.
Levaſſeur, *Conſeiller*, rue de Buſſy.

Descouleurs, *Receveur des Amendes & Trésorier*, en son Bureau, rue des vieilles Tuileries.
Furet, *Contrôleur des Amendes*, au Palais Royal.
Vainfrais, *Sous-Inspecteur*, à Villejuif.
Famin, *premier Huissier*, rue de la Cossonnerie.
Clavel, 2d *Huissier*, rue des petits Champs S. Martin.
Luchet, *Huissier*, au Temple.

OFFICIERS *par Commission du Capitaine*, *Messieurs*,
Le Président d'Aligre, *Visiteur général*, rue d'Anjou, F. St Hon.
De Mazade de Bression, *Inspecteur Lieutenant*, rue des Capucines.
De Lalive de Pailly, *Soulieutenant*, rue neuve de Luxembourg.
Godart d'Aucourt, *Inspecteur général*, rue Vivienne.
Exempts. De Curis, Jansen, Jeliotte, & de Bournigal.
Inspecteurs. La Bernardiere, au Bourg-la-Reine. Gillet, à Montrouge.
Greffier-Commis, De Bret, rue de Gravilliers.
Les Audiences se tiennent le Jeudi au Château du Louvre.

Bailliage & Capitainerie Royale des Chasses de la Varenne des Tuileries.

1749 M. Le Maréchal Prince de Soubise, *Bailly & Capitaine*, en son Hôtel, rue de Paradis.

OFFICIERS, MESSIEURS,
Bollioud de Saint-Julien, *Lieutenant Général*, rue neuve des petits Champs, à l'Hôtel S. Pouange.
Contant, *Lieutenant de Robe longue*, Hôtel de Soubise.
Caron, *Soulieutenant*, rue S. Sauveur.
Pannelier, *Soulieutenant en survivance*, rue & île S. Louis.

Gens du Roy, *Messieurs*,
De Ribes, *Avocat du Roy*, rue neuve St Augustin.
Harlay de Guibeville, *Procureur du Roy*, rue Ste Anne, du côté de la rue neuve St Augustin.
Veron, *Substitut*, rue Bertinpoirée.
De Caze, *Inspecteur général de la Capitainerie*, Barriere du Roule, Faubourg S. Honoré.
Grimod de la Reyniere, *Garde-Scel*, rue Vivienne.
De Villamblin, *Greffier en Chef & Plumitif*, rue S. Th. du Louvre.

Exempts, MESSIEURS,
Pilet, rue Michel-Comte.
Cottin, place de Louis le Gr.
Daulmay de Coulange, rue de Cléry.
Kornman, rue Michel-Comte.
D'Harnoncourt, rue de Vendôme, au Marais.
Delisle, rue Saint Louis, au Mar.
Guelle, rue de Vendôme.
Bontems, rue Ste Apolline, près la porte S. Martin.
De Wilmot, *Receveur des Amendes*, rue de Meslé.
Perrot, *Voyer*, rue Beaubourg.

Officiers par Commiſſion. Lieutenans, Meſſieurs,

De Roquemont, rue de Mélé.

Jollivet de Vannes, rue nᵉ Sᵗᵉ Catherine, près la Place Royale.

Perrier, rue Saint Thomas du Louvre.

Bleſbois de la Garenne, *Voyer*, rue S. Martin, vis-à-vis le Bureau des Tapiſſiers.

Luchet, *Huiſſier*, au Temple.

Il y a en outre un Greffier, un Secrétaire, un Inſpecteur, un Sous-Inſpecteur, & des Gardes par Commiſſion, dans tel nombre que M. le Bailly & Capitaine le juge à propos

Les Audiences ſe tiennent le Lundi au Palais des Tuileries.

Capitainerie Royale des Chaſſes de Vincennes.

MOnſeigneur LE DUC D'ORLEANS, *Capitaine.*

M. le Marquis de Poyanne, *Capitaine en ſecond*, rue des Roſiers, Faub. S. Germain.

Officiers en Charge, MESSIEURS,

Choulx de Biercourt, *Lieutenant*, rue S. Louis, au Marais.

Choulx de Buſſy, *Lieutenant en ſurvivance*, même demeure.

Girardot de Launay, *Soulieutenant*, hôtel des Mouſquetaires, Faub. Sᵗ Antoine, *ou* à Launay, près Villemonble.

Gens du Roy, MESSIEURS,

Marchand, *Avocat du Roy*, rue Sᵗᵉ Croix de la Bretonnerie.

Charron, *Avocat du Roy Honoraire*, rue Sᵗᵉ Avoie.

De Maſon de Bercy, *Procureur du Roy*, rue de Thorigny.

Martel, *Greffier*, rue Coquilliere.

Darboulin, *Exempt*, rue Poiſſonniere.

Officiers par Commiſſion du Roy, Meſſieurs,

De Joly, *Lieutenant général de Robe longue*, rue de la Harpe.

De Vilevault, *Lieut. de Robe longue en ſecond*, à la Comp. des Ind.

Guiller de Gerville, *Conſeiller au Siége de la Capitainerie*, & *Secrétaire général*, rue neuve Sᵗ Auguſtin, coin de la rue d'Antin.

Fontaine, *Secrétaire général honoraire*, au Palais Royal.

Barbier, *Subſtitut du Proc. du Roy*, rue Sᵗ Antoine, hˡ d'Ormeſſon.

Patu des Hauts-Champs, *Exempt*, rue N. Dame de Nazareth.

Texier de Montainville, *Treſorier*, *Receveur des Amendes*, rue neuve des petits Champs.

Commis Greffiers. { Lafargue, rue Sᵗ Antoine, Hˡ d'Ormeſſon. Vienot, à Vincennes.

. . . . . *Inſpecteur*, à Romainville.

Cupis, *Inſpecteur vétéran*, rue neuve des petits Champs.

Boudin, *Huiſſier*, à Vincennes.

Boudin, *Voyer*, à Bagnolet.

Il y a en outre des Gardes en Charge à pied & à cheval, & des Gardes par Commiſſion, en tel nombre que Monſeigneur le Capitaine le juge à propos.

Les Audiences se tiennent tous les premiers jeudis de chaque mois, au Siége de la Capitainerie, à Belair près Saint-Mandé.

Bailliage du Temple.

M. Le Paige, Avocat, *Bailly général du Grand-Prieuré de France & du Temple*, au Baillage, Enclos du Temple.
M. Lefebvre de Boisginard, Avocat, *Lieutenant*, encl. du Temple.
Formé, Procureur au Parlement, *Procureur Fiscal*, rue des Mathurins, à l'Hôtel de Cluny.
Luchet, *Greffier*, au Bailliage du Temple.
Norry, *Commissaire Inspecteur pour la Police*, Encl. du Temple.
Lescot, *Huissier Audiencier*, enclos du Temple, derriere le caffé.
Gomel, *Huissier-Priseur*, rue des trois Maures.
Loze, *Chirurgien Juré du Baillage.*
Les Audiences le Lundi, à trois heures de relevée.

Bailliage de S. Jean de Latran.

M. Maillot, Avocat, *Bailly général de la Commanderie de S. Jean de Latran*, rue de Biévre.

Officiers, Messieurs,

Menassier, Proc. au Ch^et, *Procureur Fisc.* Bailliage S Jean de Lat.
Pajot, *Greffier, & Receveur des Amendes.*, Cl. S. Jean de Latran.
Lejeune, *Huissier*, rue Galande.
Les Audiences le Lundi à trois heures de relevée.

Bailliage de l'Abbaye Royale de S. Germain des Prez.

M. L'Herminier, Avocat, *Bailly*, rue St André des Arcs.
Formé, Procureur au Parlement, *Procureur Fiscal*, rue des Mathurins, à l'Hôtel de Cluny.
Boulard, Notaire, pour la confection du Papier Terrier, rue & près St André.
Roger, *Greffier*, rue Cardinale, au Bailliage du Palais Abbatial.

Huissiers.

Nioré, *premier Huissier*, rue des Boucheries, Faub. S. Germain, hôtel d'Hambourg.
Bouché, *Huissier*, cour du Dragon Ste Marguerite.
Deperey, *Huissier-Priseur*, rue de Bussy, Faub. St Germ.
Les Procureurs au Parlement & ceux du Châtelet occupent concurremment.

Bailliage de S. Martin des Champs.

M. Cornil, Avocat, *Bailly*, rue Montorgueil, près la rue Tictonne.
Noël, *Procureur Fiscal*, rue S. Martin, près la rue du Cimetiere S. Nicolas des Champs.

Regnard de Barantin, Procureur au Châtelet, *Greffier*, rue & vis-à-vis S. Sauveur.
Le Preſtre, *premier Huiſſier*, rue de la Mortellerie, au Laurier.
Serreau, *Huiſſier-Priſeur*, r^e S. Mart. vis-à-vis la r^e Aubri-boub.
Choquet, rue S. Martin, vis-à-vis la rue Guerinboiſſeau.
Les Audiences le lundi & le jeudi à midi.

Bailliage de Sainte Géneviéve.

M. Danjou, Procureur au Parlement, *Bailly*, rue des Maſſons.
Baſly, Procureur au Parlement, *Lieutenant*, même maiſon.
Boſquillon, Procureur au Châtelet, *Procureur Fiſcal*, à Senlis.
Dupy, Procureur au Ch^et, *ſon Subſtitut*, rue de Bievre.
Savary, *Greffier & Tabellion*, Enclos de l'Abbaye.
De Gaulle, Huiſſier Commiſſaire Priſeur, rue & vis-à-vis S. Sev.
Puiſieulx, *Architecte Expert Voyer*, Carré Ste Génevieve.

Prevôté Générale de la Connétablie, Gendarmerie, Maréchauſſée de France, & des Camps & Armées du Roy.

M. Le Boucher de Brucher, Chevalier de S. Louis, *Prevôt général & Inſpecteur né des Marechauſſées*, rue S. Joſeph, près la rue du gros Chenet

Lieutenans, Meſſieurs,

Erremens de Beaufort, Chevalier de S. Louis, rue & porte St Honoré, près le Boulevard.
Cleret, rue Jean-Robert.
Gemeau, rue de la Madeleine, Faubourg Saint Honoré.
Le Tourneur, Chevalier de S. Louis, rue de Grenelle St Honoré.

Exempts, Meſſieurs,

Kambert, *premier*, rue Dauphine.
Du Tronchet, rue d'Orleans St Honoré.
Bonnart, rue des Gravilliers.
Lion de Callanville, rue St H. au coin de la rue des Bourdonn.

Officiers de Robe-longue, Meſſieurs,

De la Marche, *Lieutenant Aſſeſſeur*, à Montirander.
De St Martin, *Procureur du Roy*, rue des francs Bourgeois, au Mar.
. . . . . *Greffier en Chef*, rue . . . . .

Brigadiers, Meſſieurs,

De la Buſſiere, rue du Four Saint Honoré.
Le Gris, rue Pavée Saint André.

Sous-Brigadiers, Meſſieurs,

Coſte, r^e aux Féves, en la Cité. . . . . .

Commiſſaire & Contrôleur aux Revûes, Meſſieurs,

Maſcrey, *Commiſſaire*, rue St Honoré, au-deſſous de S. Roch.
Eſmangart de Bournonville, *Contrôleur*, à Montereau ſur-Fau-tionne.

Commissaire & Contrôleur des Guerres Honoraires, *Messieurs*,
Michelin, rue du Temple, vis-à-vis la rue Chapon.
Suret, faubourg St Honoré, marché d'Agueſſeau.

Cette Compagnie eſt la Colonelle de toutes les Maréchauſſées du Royaume : le Prevôt a brevet de Meſtre de Camp de Cavalerie, prend ſon jour à l'Armée, & a voix délibérative au Siége général de la Connétablie.

Compagnie du Lieutenant Criminel de Robe-Courte au Châtelet de Paris.

1755 M. Gaudot de la Bruere, *Lieutenant Criminel de Robe-Courte*, rue neuve S^t Euſtache.

Lieutenans, *Meſſieurs*,

1757 Morelle, rue Beauregard.
1760 Bouton, pere, quai de la Mégiſſerie.
1763 De la Corbiere, rue Thevenot.
. . . . . .
1754 D'Hemery, *Lieutenant vétéran*, au Palais du Luxembourg.
1759 De la Janniere, *vétéran*, Carré Ste Génevieve.
1755 Reculé, *Guidon*, rue S. Victor, vis-à-vis la rue des Foſſez.

Exempts, *Meſſieurs*,

1749 Deliſle, *Doyen*, rue. . . . . .
1750 Duret, rue S. Victor, du côté de la Place Maubert.
1756 Loret, gr. rue du Faub. St Ant près les Enfans Trouvés.
1756 Bouton, fils, rue S. Germ. l'Aux. près le Fort-Lévêque.
1758 Meaux de Saint-Marc, rue St Honoré, près S. Roch.
1759 Aubry du Martray, rue de la Calendre, près S. Germ. le v.
1762 Boiſſeau, rue de la Jouaillerie.
1762 Deſparvier de Groſtoine, rue Montmartre, p^s la r^e S. Pierre.
1764 Bouteille des Vertus, rue de la Licorne.
. . . . . .
. . . . . .
. . . . . .
1749 Gouet, *Vétéran*, rue de la vieille Monnoie.
M. Moreau, *Procureur du Roy*, rue Payenne, au Marais.
M. Orry, *Greffier*, rue des Boucheries St Honoré.
Dupleſſis, *Commis Greffier*, quay S. Bernard.
Le Blanc, *Commiſſaire des Guerres particulier à cette Compagnie*; rue Dauphine.
Cormier de la Bretoche, *Contrôleur des Guerres particulier à cette Compagnie*, à Montargis.
1749 De la Tour, *I. Brigadier*, rue S. Paul, près la r^e n^e S. Paul.
1755 Derais, *Premier Archer & Huiſſier*, rue S. Jacq de la Bouch.

Cette Compagnie fait corps de la Gendarmerie & Maréchauſſée de France & jouit des mêmes Priviléges, & a ſa compétence dans l'étendue de la Ville, Prevôté & Vicomté de Paris.

Prevôté & Maréchauſſée Générale de l'Iſle de France, née réſidente à Paris en 1546.

1759 M. Proa, *Prevôt Général de l'Iſle de France*, rue Faydeau.

Quatre Lieutenans & un Guidon, Meſſieurs,

Rulhiere, pere & fils, en ſurvivance l'un de l'autre; Gauthier de Vinfrais, Lebreton, Marchais, & Gerſan de la Bernardiere, *Guidon*, tous détachés par des ordres du Roy.

Marion, *vétéran*, rue d'Orleans, porte S. Denis.

Huit Exempts, Meſſieurs,

Gantois, Viénot, Baron, Guillotte le jeune, tous quatre détachés par ordre du Roy.

Faure, rue Xaintonge, au Marais.

Guillote, l'ainé, rue Mouffetard.

Le Coq, quai Pelletier, à la Fleur-de-lis d'or.

Durocher, à Chaillot.

Guillotte pere, *vétéran*, rue Mouffetard, près S. Médard, Inſpecteur au Marché aux chevaux.

Officiers de Robbe-longue.

. . . . . *Aſſeſſeur*, rue . . . . . .

M. du Lys, Conſeiller au Châtelet, vieille rue du Temple, fait les fonctions d'Aſſeſſeur pendant la vacance de la Charge.

M. Moreau, *Procureur du Roy*, rue Payenne, au Marais.

M. Campion, *Greffier en Chef*, rue de Berry, au Marais.

Officiers attachés à cette Compagnie, Meſſieurs,

Renard, *Commiſſaire des Guerres*, rue S. Pierre, quartier Mont.

Leblanc, *Contrôleur des Guerres*, à Saint-Denis en France.

Cette Compagnie, aux termes de ſon Edit de création, eſt réſidente à Paris, & les ſujets qui en ſont détachés pour former des Brigades, le ſont par des ordres du Roy particuliers.

Les ſujets, en parité de grade, ſuivent dans la Compagnie leur rang de réception en Charge, tel qu'il eſt ci-deſſus, & dans les Brigades, celui dans lequel ils y ſont montés. Les Exempts, pendant le tems ſeulement qu'ils commandent des Brigades, ont droit de faire les mêmes fonctions que les Lieutenans dans leurs départemens reſpectifs.

Les dix Brigades des environs de Paris.

M. Rulhiere pere, Chevalier de l'Ordre Royal & Militaire de S. Louis, *Inſpecteur deſd. Brigades*, rue Couture Ste Catherine.

Commandans, Meſſieurs,

Gaulthier de Vinfrais, *premier*, à Villejuif.

Lebreton, à Séve.

Rulhiere fils, à Saint-Denis en France.
Marchais, à Charenton.
Gerſant de la Bernardiere, au Bourg-la-Reine.
Gantois, à Saint-Germain en Laye.
Baron, à Paſſy.
Guillot le j. à Bondy.

Vienot commande une Brigade ſurnuméraire, actuellement en quartier à Montreuil près Verſailles, pour les Chaſſes du Roy.

Il y a encore une Brigade particuliere, dite *Brigade Major* ou *Brigade de l'Inſpecteur*. Elle eſt compoſée de ſept Cavaliers, dont le premier commande les ſix autres, ayant une haute paye & un uniforme diſtingué, à l'inſtar des Brigadiers des Maréchauſſées du Royaume. Le ſieur Damour, vieille rue du Temple, vis-à-vis la fontaine de l'Echaudé.

Prevôté Générale des Monnoies & Maréchauſſées de France.

1763 M. Bazard, *Prevôt Général des Monnoies & Maréchauſſées de France*, rue S. Dominique, au gros Caillou.

Lieutenans, Meſſieurs,

Des Abayes, à Rouen. . . . . .
Foreau, à Nemours. . . . . .
Jeuſſin de Villiers, à Orleans. . . . . .

Officiers de Robe-longue, Meſſieurs,

Subſtituts de M. le Procureur Général de la Cour des Monnoies. { Creſſart, *Aſſeſſeur*, rue de la Harpe. Bailly de Lardenay, *Procureur du Roy*, rue Hyacinthe, porte S. Michel.

Herbin, *Greffier*, Place de la porte S. Michel.
Bouture, *Huiſſier Audiencier*, rue de la vieille Monnoie.

Exempts, Meſſieurs,

Campagne, *Major*, rue Cadet, Faub. Montmartre.
Manoury, à Vimontier près Argentan.
Leſpinaſſe, quay d'Orléans
Allouard, à Verſailles, au Bureau de la Guerre.
Doulet, r^e S. Denis, p^s S. Sauveur.
Le Bas, *Guidon*, à Montlhéry.
Lamirault, rue S. Denis, vis-à-vis la rue des deux Portes.
Thumelaire, rue Guillaume, île S. Louis.
Ladaſniere, au Mans.
Jamet, L. } à Rouen.
Jamet, J. }

Beguin, *premier Huiſſier-Archer*, rue & près S. Jacq. du Haut-pas.

Commiſſaire aux Revûes.

M Denis de Senneville, Commiſſaire des Guerres particulier à cette Compagnie, rue du grand Chantier.

Voyez l'Edition de 1761, pour les matieres dont connoît cette Prevôté.

Prevôt Général de la Généralité de Paris. Son Siége principal est à Melun.

M. Le Boucher de Brucher, Chevalier de S. Louis, rue neuve Sᵗᵉ Eustache.

M. Gauné de Cazau, *Exempt de la Maréchaussée*, chargé de la partie des Déserteurs, rue S. Germain l'Auxerrois, près la rue Thibotodée.

Cette Compagnie est composée de 214 Cavaliers, répandus en différens endroits de la Généralité, divisez en 36 Brigades.

Elle contient huit Siéges, dont la plupart sont dans les Villes où il y a des Présidiaux, dans chacune desquelles il y a un Lieutenant, un Assesseur, un Procureur du Roy, & un Greffier, qui sont tous subordonnez à M. le Prevôt Général qui y siége quand il lui plait; toutes les Sentences de ces huit Siéges sont intitulées en son nom.

Siéges dépendans de cette Compagnie. Melun. Meaux. Mantes. Senlis. Beauvais. Provins. Sens. Tonnerre.

Chacun de ces Siéges ou Départemens ont plusieurs Brigades de cinq hommes chacune, y compris les Commandans des Brigades, qui consistent en 18 Exempts, 18 Brigadiers ou Soubrigadiers, qui ont sous eux 145 Cavaliers, y compris le Trompette, qui sont tous montez, habillez, équipez & armez uniformément.

COMPAGNIE DU GUET DE PARIS,

COmposée de cent Archers à pied, & de trente-neuf Archers à cheval, attachée au corps du Châtelet.

Lieutenans, Messieurs,

. . . . . .
. . . . . .
. . . . . .
. . . . . .

M. Farcy de Saint-Marc, *Lieutenant vétéran*, Pensionnaire du Roi, rue neuve S. Sauveur.

M. Levasseur, *Guidon*, rue Bourtibourg.

Greffier-Contrôleur.

M. de la Croix de Sᵗᵉ Helene, rᵉ Xaintonge, près le Boulevard.

Exempts, Messieurs,

Le Talleur, *Doyen*, rue de Bretagne.
Le Blanc, Faubourg Montmartre, à la Fonderie.
Verne, rue de Sévre, vis-à-vis les Incurables.
De Vaunon, rue des Vertus.
Sarazin, vieille rue du Temple.

Boule,

Boule, Faubourg S. Jacques.
Pouvillon, ...
. . . . . .
Ponse, *vétéran*, rue St Honoré.

Trésorier-Payeur des Gages des Officiers & Archers.

M. Soret, quai d'Orléans, près le Pont-Rouge.

Inspecteurs de Police, avec leurs Départemens dans les Quartiers.

Quartiers.	*Messieurs*,
La Cité,	Jouin de Joinville, rue des Cordeliers.
S. Jacques de la Boucherie,	Framboisier, rue des Lavandieres, Sainte Opportune.
Ste Opportune,	Le Grand, rue S. Germain l'Auxerrois, près la rue de la Monnoie.
Le Louv. ou S. Germ. l'Aux.	Heancre, rue du Coq St Honoré.
Le Palais R.	Sarraire, cul-de-sac S. Thomas du Louvre, au coin de la rue des Orties.
Montmartre.	Marais, rue neuve des petits Champs, au coin de la rue Ste Anne.
St Eustache,	Bourgoin de Villepare, *Syndic Contrôleur*, rue S. Pierre.
Les Halles,	Poussot, *Pensionnaire du Roy*, rue & Faubourg S. Denis, vis-à-vis la Croix.
S. Denis,	Receveur, rue du Ponceau
S. Martin,	Roulier, rue neuve S. Martin.
La Greve,	Durocher, rue de la Poterie, près la Grevé.
S. Paul,	De la Haye, rue Percée, au coin de la rue Saint Antoine.
Ste Avoie,	Roussel, *Doyen*, rue du petit Pont, près le p^t Châtelet.
Le Temple, ou le Marais,	Damotte, rue du Temple, près la rue Portefoin.
St Antoine, & le Faubourg,	Arborat, rue des Juifs.
Pl. Maubert,	Muron, rue S. Victor, coin de la rue du Paon.
S. Benoît,	De la Janniere, cul-de-sac St Etienne du Mont.
St André des Arts,	De la Villegaudin, rue des Cordeliers, Hôtel de Médoc.
Luxembourg,	Dupuis, *Syndic Comptable*, rue du petit Lion S. Germain.
S. Germain des Prez,	Buhot, rue de Seine, vis-à-vis l'Hôtel de la Rochefoucault,

Inſpecteurs Honoraires, Meſſieurs,

D'Hemery, *Penſionnaire du Roy*, au Palais du Luxembourg.

Pillerolt, *à Tours.*

Meſnouvrier de Freſne, Huiſſier au Châtelet & *Agent de la Compagnie*, en leur Bureau, Quay de la Mégiſſerie, aux trois Pilons.

JURISDICTION CONSULAIRE.

Juge & Conſuls, Meſſieurs,

Juge. { Darlu, Ecuyer, ancien Echevin, ancien Conſul, rue Ste Croix de la Bretonner. *Marchand Mercier.*

Conſuls.
- Vaudichon, rue de la vieille Boucle-rie, *Marchand Pelletier.* — *Exercent juſqu'au 1er Fév. 1765.*
- Hériſſant, rue S. Jacques, *Libraire.* — *Exercent juſqu'au 1er Août 1765.*
- Lavoyepierre, grand Portail Ste Euſtache, *Marchand Epicier.*
- De Haynault, enclos S. Nicolas du Louvre, *Orfevre.*

Anciens Juges, Meſſieurs,

Années d'Election de		Années d'Election de	
Conſ.	*Juges.*	*Conſ.*	*Juges.*
1733	1739 Deleſpine, *Doyen.*	1751	1757 Bellot.
1737	1743 Sp. N. Pia.	1751	1759 Poliſſard.
1737	1745 Le Couteulx.	1752	1760 Cochin.
1740	1746 Vilain.	1753	1761 Bertels.
1738	1747 Hude.	1757	1763 Jordrin.
1744	1751 M. Ant. Nau.	1757	1764 Florée.
1748	1756 Brochant.		

Anciens Conſuls, Meſſieurs,

1735 Bailly, *Doyen.*	1752 J. B. Veron.	1759 Ceſſac.
1736 Maheu.	1752 Hennique	1759 Magimel.
1737 Houdas.	1753 & 1754 Abraham.	1760 Daudin.
1738 Et. Leroy.		1760 Laurent.
1740 Vaudichon.	1753 & 1754 Petit.	1760 Séjourné.
1741 Darlot.	1755 Ant. Nau.	1760 Guérin.
1743 L. H. Veron.	1755 Brallet.	1761 Odiot
1743 Guyot.	1756 Goujon.	1761 Ganeau.
1745 P. Leroi.	1756 Boullanger.	1761 Richard.
1746 Coignard.	1756 De Varenne.	1761 Picéard.
1747 Bioche.	1756 Louvet de Villier.	1763 Caignard.
1747 De S. Julien.		1763 Brignon.
1748 Stocart.	1757 Quatremere.	1763 Guichou.
1748 Chevalier.	1757 Gillet.	1763 Vieillard.
1749 Chreſtien.	1758 Devin.	1764 Vanquetin.
1750 Cl. Pia.	1758 Briaſſon.	1764 Benoiſt.
1750 Le Mercier.	1758 Ferry.	1764 Le Bel
1751 Guimoneau.	1759 Arſon.	1764 De Buſſy.

Greffiers en Chef.

1737 Thereſſe de la Foſſée. } Enclos de la Juriſdiction.
1760 Thomas. }

Greffiers Plumitifs.

1753 Duval, rue des Gravilliers, près la rue des Vertus.
1756 Petit, rue n^e S. Merry, au coin de la rue du Renard.
1762 Thomas d'Aulnay, Avocat en Parlement, enclos de la Juriſdiction.

Huiſſiers Audienciers.

Angard, rue S. Denys, près les Filles-Dieu.
Aubert, rue de la Poterie.
Bernaville, cloître S. Merry.
Sauvage, rue des Lombards.

Agrees par MM. les Conſuls pour porter la parole à l'Audience.

MESSIEURS,

Barthelemy, rue de la Lanterne, près S. Bon.
Aubert, rue de la Verrerie, près la rue de la Poterie.
Thyeriet, rue Jean-pain-mollet.
Gorneau, rue neuve S. Merry, près l'hôtel de Jabac.
Cheneval, rue S. Denis, vis-à-vis les Innocens.
Anquetil, cloître S. Merry.
Liger de Romainville, rue de la Poterie.
De Perthes, rue S. Merry, vis-à-vis la rue du Poirier.
Benoiſt, rue Simon-le-Franc.
Luce, rue de la vieille Monnoie, p^r la rue des Lombards.

La Juriſdiction Conſulaire eſt compoſée d'un Juge & de quatre Conſuls, qui donnent Audience le Lundi, Mercredi, & Vendredi, du matin & de relevée ; le Siége de cette Juriſdiction eſt ſitué Cloître & derriere S. Merry. Elle eſt érigée par Edit du Roy Charles IX. donné à Paris au mois de Novembre 1563. L'Election des Juge & Conſuls ſe fait tous les ans, conformément à l'Edit d'érection, & à la Déclaration du Roy du mois de Mars 1728. Le Juge eſt choiſi dans le Collége des anciens Conſuls.

GARDE DE PARIS.

LA Garde de Paris eſt compoſée de trois Compagnies d'Ordonnance à la ſolde du Roi ; ſçavoir :

Une Compagnie d'Infanterie de 504 hommes.

Une Compagnie de Cavalerie de 186 maîtres.

Une autre Compagnie d'Infanterie, pour la Garde des quais & remparts, de 274 hommes.

M. de Rocquemont, Chevalier de l'Ordre Royal & Militaire de S. Louis ancien Capitaine de Cavalerie, *Commandant de ces Compagnies*, rue Meſlé.

M. de Rocquemont le fils, Officier de Cavalerie, *Major deſdites Compagnies, & Commandant en l'abſ. de M. ſon pere*, rue Meſlé.

Brigadiers Majors, Meſſieurs,

Leclerc, rue S. Denis. Bardi, rue des Martyrs.

Aides-Majors, Meſſieurs,

Bar, *premier*, rue de Bourbon, porte S. Denis.
Ramon, *ſecond*, Faubourg S. Laurent.

Chirurgien-Major des Compagnies,

M. Joly, rue des SS. Peres.
M. de la Barre, *Chirurgien Ayde-Major*, rue de la Sourdiere.

Maréchal ferrant de la Compagnie de Cavalerie.

M. Brandelin, rue S. Sauveur.

UNIVERSITÉ.

L'Univerſité de Paris eſt un des premiers & des plus illuſtres Corps du Royaume; c'eſt d'elle que les Rois ont toujours pris des perſonnes éclairées pour remplir les premieres places de l'Egliſe & de l'Etat. Ils la qualifient auſſi du titre de leur *Fille aînée*.

L'Univerſité eſt compoſée des quatre Facultez; de *Théologie*, des *Droits*, de *Médecine*, & des *Arts*.

Son Chef eſt appellé *Recteur*; il préſide au Tribunal de l'Univerſité, où il a pour Conſeillers les Doyens des Facultez de Théologie, de Droit, & de Médecine, & les quatre Procureurs des quatre Nations qui compoſent la Faculté des Arts: le Procureur Syndic y aſſiſte comme Partie publique, avec le Greffier & le Receveur.

Ce Tribunal ſe tient au College de Louis le Grand, rue S. Jacques, le 1er ſamedi de chaque mois; & toutes les fois qu'il y a des conteſtations à juger entre les Suppôts de l'Univerſité, les Sentences en ſont relevées au Parlement. Le Greffe & les Archives de l'Univerſité & des Nations ſont placés dans le même College, deſtiné à être le chef-lieu de cette Compagnie.

Officiers de l'Univerſité.

M. Le Bel, *Recteur*, au Collége Mazarin.

Mrs { Guerin, *Syndic*, au Collége Mazarin.
Fourneau, *Greffier*, au Collége de Louis le Grand.
Hamelin, *Receveur*, au Collége de Louis le Grand.

Il y a deux Officiers du Pape dans l'Univerſité, qui ſont les Chanceliers des Egliſes de Notre-Dame & de Ste Géneviéve, leſquels donnent la bénédiction de Licence de l'Autorité Apoſtolique, & le pouvoir d'enſeigner à Paris & partout ailleurs; mais l'uſage eſt que le Chancelier de Ste Géneviéve ne la donne que dans la Faculté des Arts.

Chanceliers de l'Université, MESSIEURS,

Thierry, *Chancelier de Notre-Dame*, Cloître Notre-Dame.
Sepher, *Vice-Chancelier*, en Sorbonne.
Le P. Rouſſelet, *Chancelier de Ste Génevieve*, à Ste Génevieve.
Bernard, *Vice-Chancelier*, au Collége de Navarre.

FACULTE' DE THE'OLOGIE.

LA Faculté de Théologie eſt la premiere. Elle eſt compoſée d'un grand nombre de Docteurs Séculiers & Réguliers qui ſont répandus dans tout le Royaume, & dans les Pays étrangers. Le plus ancien des Docteurs ſéculiers réſidans à Paris, eſt Doyen de la Faculté : c'eſt lui qui préſide aux Aſſemblées de la Compagnie, qui recueille les ſuffrages, & prononce les Concluſions ; il a ſéance au Tribunal du Recteur de l'Univerſité, au nom de la Faculté, laquelle s'élit outre cela tous les deux ans un Syndic, qui eſt ſon Agent général, qui fait les Réquiſitoires, & examine les Théſes, & veille à l'obſervation de la diſcipline.

Mrs { Gueret, *Doyen*, Curé de S. Paul.
{ Gervaiſe, *Syndic*, à Navarre.

SORBONNE.

Cette fondation étoit pour ſeize pauvres écoliers, dont il devoit y en avoir quatre de chacune des quatre Nations qui compoſent la Faculté des Arts Le Prieur de cette Maiſon qui préſide aux Aſſemblées générales de la Société, eſt toujours un Bachelier de Licence, & s'élit tous les ans le 31 Décembre. Mais depuis que le Cardinal de Richelieu a fait rétablir la Sorbonne dans l'état où on la voit préſentement, cette magnifique Maiſon qui renferme dans ſon enceinte le Collége de Calvy, nommé anciennement *la petite Sorbonne*, n'eſt plus habitée par des Etudians ; mais les trente-ſix logemens qui s'y trouvent, appartiennent de droit aux plus anciens Docteurs de la Maiſon & Société de Sorbonne : c'eſt dans la grande Salle de ce Collége que ſe tiennent les Aſſemblées de la Faculté de Théologie.

Mgr l'Archevêque de Paris eſt *Proviſeur* de Sorbonne.

Le plus ancien des Docteurs demeurant en Sorbonne, eſt en cette qualité appellé *Sénieur*.

Profeſſeurs en Théologie, *Meſſieurs*,

De Lorme, *Sénieur*.
Hooke, *Profeſſeur Royal*.
Chevreuil.
Le Corgne de Launay, *Profeſſeur Royal*. } en Sorbonne.
Jolly, *Profeſſeur Royal*.
Dumas de Culture, *Profeſſeur Royal*.

Feu S. A. S. Mgr le Duc d'Orleans a fondé une Chaire de Profeſſeur en Langue hébraïque pour expliquer le texte hébreu de l'Ecriture-ſainte. M. l'Abbé Ladvocat, *Profeſſeur*, en Sorb.

NAVARRE.

Le Collége de Champagne, dit *Navarre*, ſitué à la montagne Ste Géneviéve, a été fondé en 1304 par la Reine Jeanne de Navarre épouſe de Philippe le Bel, pour y enſeigner la Grammaire, la Philoſophie, & la Théologie.

Les principaux Officiers de ce Collége ſont : M. l'Abbé Gervaiſe, *Grand-Maître*; M. Bernard, *Proviſeur & Bibliothécaire*; M. Foucher, *Principal des Artiens & Grammairiens*.

Il y a quatre différentes Communautez dans ce Collége; celle des Grammairiens, celle des Artiens, celle des Chapelains, & celle des Bacheliers en Théologie, qui eſt très-conſidérable.

Louis XIII. en 1638. a ajouté à ces quatre premieres Communautez celle des Docteurs en Théologie, comme pour être le ſiége de la Société de Navarre. Cette Société a donné en différens tems de grands hommes à l'Egliſe & à l'Etat.

Il y a dans le Collége de Navarre, outre les Profeſſeurs d'Humanitez & de Philoſophie, quatre Profeſſeurs ou Lecteurs en Théologie : deux font leçon le matin, deux l'aprèſmidi.

Le matin, Mrs { Souveſtre, Plunket, } { *Profeſſeurs Royaux*, } En la Maiſon des Docteurs.

L'aprèſmidi, Mrs { Buret, Paillard, } { *Profeſſeurs Royaux.* } En la Maiſon des Docteurs.

Le Roy vient de fonder une Chaire de Phyſique Expérimentale au Coll. R. de Navarre. C'eſt l'unique qui ſoit en France. M. l'Abbé Nollet, de l'Acad. des Sc. *Profeſſeur*, aux Gall. du Louvr.

Mgr le Cardinal de Rochechouart, Evêque Duc de Laon, eſt *Superieur* de la Maiſon & du Collége de Navarre.

Le premier degré qu'on obtient en Théologie, eſt le *Baccalauréat*. Pour s'y préſenter, il faut être Maître ès Arts, & avoir étudié trois ans en Théologie ſous les Profeſſeurs de Sorbonne ou de Navarre. On ſupplie dans l'Aſſemblée de la Faculté, *pro primo curſu*, parce qu'anciennement pour acquérir la qualité de Bachelier, on commençoit par expliquer publiquement quelques Livres de la Bible pendant le cours de quatre années; & ceux qui faiſoient ces Leçons, s'appelloient *Biblici*. La premiere leçon ſe faiſoit avec Apparat; c'eſt ce qu'on nomme *Principe*.

On ſupplioit enſuite *pro ſecundo curſu*, & on liſoit publiquement les quatre Livres des Sentences pendant deux ans, pour pouvoir parvenir au degré de Licence. Les premieres Leçons de chaque Livre ſe faiſoient avec cérémonie : ainſi ces Lecteurs qu'on nommoit *Sententiarii*, faiſoient quatre *Principes*; ils étoient auſſi nommez *Curſores*,

A la fin de ce cours, on étoit admis à faire des Actes de *Licence*, des Théses, Disputes, Conférences, & des Sermons ; après quoi on étoit *Bachelier formé*, en attendant le tems de recevoir la Bénédiction de Licence.

A présent, lorsqu'on a fait la supplique *pro primo cursu*, on tire des Examinateurs, & après l'éxamen on fait la Thése qu'on appelle *Tentative*, ainsi s'acquiert le degré de Bachelier, qu'on nomme *Bachelier simple*, ou *du second ordre*.

Deux ans après on entre dans le cours de Licence qui dure deux ans, & on est Bachelier *courant* ou du premier ordre. On soutient trois Theses durant ce cours ; sçavoir la Majeure & la Mineure, qui étoient les Théses ordinaires ausquelles les Docteurs préfident, & les Bacheliers disputent selon le rang qui leur est marqué ; on y a ajouté la *Sorbonique*, qui se soutient toujours en Sorbonne sans Préfident, depuis six heures du matin jusqu'à six heures du soir, à l'éxemple de François Maironis Cordelier Provençal, qui ayant été refusé, demanda à donner des preuves publiques de sa capacité par cette Thése l'an 1515.

Le Bachelier qui a soutenu ses trois Théses, est appellé *Bachelier formé*, & n'est différent du Licencié, que par la bénédiction de Licence, comme le Licencié n'est différent du Docteur, que par la prise du Bonnet, parce que les actes qui se font dans la suite ne sont plus *probatoires* ; c'est ce qui fait que par le Concordat, il est dit que la Prébende Théologale sera conférée à un Docteur, ou un Licentié, ou un Bachelier formé en Théologie, sans aucune différence.

Lorsque la Licence est finie, les Bacheliers sont présentez au Chancelier de Notre-Dame, qui leur donne la bénédiction & la dimission, ou licence d'enseigner.

Avant que le Licencié reçoive le Bonnet de Docteur, il fait un Acte qu'on nomme *de Vespéries*, parce qu'il se fait le soir. Cet Acte n'est point probatoire, ou pour éprouver la capacité du Licencié, parce qu'elle a été prouvée par les Exercices qui ont précédé ; mais il est de pure cérémonie. En attendant qu'on le commence, un jeune Théologien répond d'une Thése qu'on appelle *Expectative*, à laquelle préside le grand Maitre des Etudes du Licencié. Ensuite se fait l'Acte *de Vesperies*, pendant lequel le grand Maitre demeure dans la Chaire, pour faire à la fin un Discours au Licencié, touchant les devoirs qui regardent l'état d'un Docteur en Théologie.

Enfin le lendemain, ou peu de tems après, il reçoit le Bonnet de Docteur dans la Sale de l'Archevéché, par les mains du Chancelier de Notre-Dame ; & le même jeune Théologien qui a soutenu l'Expectative, soutient la Thése qu'on nomme *Aulique*, sous la préfidence du nouveau Docteur, qui jure à l'Autel des Martyrs, dans l'Eglise de Notre-Dame, qu'il défendra la Vérité jusqu'à l'effusion de son sang.

FACULTE' DES DROITS.

DEpuis le rétabliſſement des Etudes de l'un & l'autre Droit en France, par Edit du mois d'Avril de l'an 1679, les Docteurs de cette Faculté ſont encore leurs Leçons dans la Sale du Collége de Cambray ou des trois Evêques, & on y ſoutient des Théſes pour acquérir les degrez de cette Faculté. L'ancien des ſix Profeſſeurs ou Antéceſſeurs qui forment le *Collége Sex-viral*, s'appelle *Primicerius*. Chacun des Antéceſſeurs acquiert par vingt années de ſervice la qualité de *Comes*, & conſerve tous les droits utiles de ſa place en faiſant faire les Leçons par un des Docteurs aggrégés. Il ſe fait un Doyen de Charge pris d'entr'eux à tour de rôle par chaque année le jour de S. Matthias, lequel aſſiſte au Tribunal du Recteur de l'Univerſité, & a voix concluſive dans les Aſſemblées de la Faculté. Ils éliſent auſſi tous les deux ans, le même jour, un Doyen d'honneur, qui eſt une perſonne conſtituée en dignité, & qui ſe prend parmi les douze Docteurs Honoraires, qui ſont

M. d'Argouges, ancien Lieutenant Civil.
M. Gilbert de Voyſins, Greffier en Chef du Parlement.
M. Gilbert de Voyſins, Conſeiller d'Etat ordinaire, & au Conſeil des Dépêches.
M. de Fontanieu, Conſeiller d'Etat ordinaire.
M. de Machault, Miniſtre, ci-devant Grand-Tréſorier Commandeur des Ordres du Roy
M. Trudaine, Conſeiller d'Etat, & au Conſeil Royal, & Intendant des Finances.
M. de Barberie de Courteille, Conſeiller d'Etat ordinaire, & au Conſeil Royal, & Intendant des Finances, *Doyen d'honneur*.
M. Caſtanier d'Auriac, Conſeiller d'Etat.
M. d'Ormeſſon, Conſeiller d'Etat ordinaire, & au Conſeil Royal de Commerce, & Intendant des Finances.
M. de Moras, Miniſtre.
M. le Marquis de Paulmy, Miniſtre.
M. Moreau de Beaumont, Conſeiller d'Etat, Intendant des Finances.

Docteurs ès Droits, & Profeſſeurs des Ecoles de Paris.

MESSIEURS,

1744 De la Roche, } aux anciennes Ecoles de S. J. de Beauv.
1748 Craſſous, }
1751 Thomaſſin, }
1751 Lorry, rue S. Jean de Beauvais.
1753 Martin, rue des ſept Voies, près le Collége de Montaigu.
1762 Lalourcey, rue des Noyers.

En Droit François.

1764 M. Clément de Malleran, rue du Four St Honoré.

Docteurs Aggrégez, MESSIEURS,

1718 Girard, L. rue de Biévre.
1727 Desfévres, rue du Mûrier.
1733 Girard le j. rue de Biévre.
1747 Bouchaud, Censeur Royal, rue des Lavand. Pl. Maub.
1754 Sauvage, rue S. Jean de Beauvais.
1754 Boyer, Cloitre S. Benoit.
1755 Joüan, rue S. Jean de Beauvais, attenant les Ecoles de Dr.
1751 Saboureux de la Bonnetrie, rue des Bernardins, vis-à-vis S. Nicolas du Chardonnet.
1755 De Ferriere, rue des Noyers.
1763 Hulot, rue Saint Jean de Beauvais.
1763 Drouot, rue S. Jacques, près la rue de la Parcheminerie.
1765 Hardouin de la Reynerie, rue des 7 voies, au Coll. de Rh.

Officiers de ladite Faculté.

Bourdot de Richebourg, *Greffier*, quarré Ste Genevieve.
Meslant, *en survivance & exercice*, Place de l'Estrapade, chez M. Didier.
Blondeau, *Appariteur*, aux anciennes Ecoles.
Ballard, *Imprimeur de la Faculté*, rue des Noyers.

FACULTE' DE ME'DECINE.

* Voyez dans l'Edition de 1760, p. 339, ce qui est dit des usages de cette Faculté, pour les Consultations gratuites données aux Pauvres, & des différens examens & theses desirés des Candidats.

Docteurs-Régens de la Faculté de Médecine en l'Université de Paris.

MESSIEURS,

LEpy, rue du Battoir, près la Pitié.
Renard, rue St Antoine, près la rue Royale.
Vernage, rue de Richelieu, près le cul-de-sac de Menars.
Bourdelin, rue Mazarine, ou en Cour.
Vasse, *Bibliothécaire*, rue du Four St Honoré.
Le Roy de Saint-Aignan, rue Quincampoix.
Cosnier, rue de la Harpe, près S. Côme.
De l'Epine, rue de Cléry.
Astruc, rue S. Thomas du Louvre.
Bern. de Jussieu, rue des Bernardins.
Boyer, rue S. Dominique, près la rue du Bacq.
Malouin, au Louvre.
Guenault, à Hôtel de Penthiévre, près la place des Victoires.
Le Hoc, rue Taranne.
De la Riviere, rue St Honoré, près la Place de Vendôme.

Casamajor, rue neuve des bons Enfans.
Pousse, rue des bons Enfans St Honoré.
H. T. Baron, rue Couture Ste Catherine, près la rue St Antoine.
Chomel, rue des Noyers.
Jos. de Jussieu, *absent.*
Cochu, Cloître Notre-Dame.
Dejean, rue du Coq S. Jean.
Hazon, rue Jean-Robert, près la rue S. Martin.
Cochon du Puy, *à Rochefort.*
Boulland, rue S. Roch.
Payen, rue Couture Ste Catherine.
Murry, rue S. Louis, au Marais, au petit Hôtel Boucherat.
Ferrein, rue St André, vis-à-vis la rue Gillecœur.
Majault, rue Christine.
Bouvart, rue de Richelieu, vis-à-vis la Bibliotheque.
Belleteste, *Doyen*, rue des grands Augustins.
Ferret, *à Cambray.*
Garnier, *à la Guadeloupe.*
De Rabours, *absent.*
Dionis, cul-de-sac de la Corderie, près S. Roch.
Bertin, rue St André des Arts.
Le Monnier, en Cour.
Peaget, *à Saint-Germain-en-Laye.*
De Laurembert, rue S. Denis, près la Trinité.
Cantwel, cul de-sac de la rue du Paon.
Th. Baron, rue St Antoine, près la rue des Ballets.
Bercher, rue Baillette.
Busson, *à Rennes.*
De Lassone, *à la Cour.*
Macquer, rue S. Sauveur.
Lalouette, rue Jacob, près la rue S. Benoît.
Boutigny des Preaux, rue & près le petit St Antoine.
Herissant, rue Quinquampoix, vis-à-vis le cul-de-sac de Venise.
De Gevigland, rue St Honoré, vis-à-vis les Jacobins.
Guettard, au Palais Royal.
Liger, *à Auxerre.*
Verdelhan des Moles, rue & hôtel de Condé, *Profess. de Pharm.*
J. Le Thieullier, *Censeur*, rue du Jour, près St Eustache.
Bernard, rue S. Martin, près la rue Maubué.
Chevalier, rue Bardubec, près la rue de la Verrerie.
Arcelin, rue de l'Arbresec.
Le Camus, rue du Four, près la Croix rouge.
Poissonnier, rue des deux Portes S. Sauveur, Hôtel de Coaslin.
Lallemant, *en Lorraine.*
Marteau, rue de la Bucherie, aux Ecoles de Médecine.
Munier, à l'Hôtel des Invalides.

Bidault, rue de Biévre.
Pathiot, rue du Four St Honoré.
Bellot, rue Simon-le-franc.
Borie, rue de Grenelle St Honoré.
Pourfour-du-Petit, au Doyenné de S. Germain l'Auxerrois, vis-à-vis le Louvre.
Petit, rue Ste Avoie.
Dupré, *à Stenay*.
Le Clerc, vieille rue du Temple, près la rue de Bercy.
Doulcet, rue baſſe des Urſins.
Paris, Cloitre des Bernardins, *Profeſſeur des Accouchemens.*
Cheſneau, *au Mans.*
Pautier de la Breuille, rue Guénégaud, ou en Cour.
Geoſſroy, rue des Singes.
Bertrand, rue des blancs Manteaux, près la rue du Chaume, *Profeſſeur de Matiere Médicale.*
Lorry, rue S. Jean de Beauvais.
Theroulde de Vallun, rue de Cléry, près la rue Montmartre.
Meſſence, rue de Savoie, près les grands Auguſtins.
Barbeu du Bourg, rue Copeau.
Adet, rue du Roy de Sicile.
Capet, rue Ste Avoie, près la rue des Blancs-manteaux.
Coſnier, fils, rue des Mathurins, près la rue des Maſſons.
Dorigny, rue des Foſſez M. le Prince.
Thiery, rue St Honoré, au petit Hôtel de Noailles.
Mac-Mahon, à l'Ecole Militaire.
Hoſty, rue Mazarine, près la rue Guénégaud.
Gervaiſe, rue St Antoine, près la rue Royale.
Nouguez, rue de Cléry.
Morand, rue du vieux Colombier, près la rue Caſſette.
Grandclas, rue Coqhéron.
Alleaume, *à la Martinique.*
Ant. Garnier, Montagne Ste Génevieve.
Geilles de Saint-Leger, rue Ste Anne, coin de la rue n^e St Aug.
Dienert, rue Montorgueil, près la rue Mauconſeil.
Maloet, rue de Richelieu, près le cul-de-ſac de Menars.
L. P. F. R. Le Thieullier, rue de Poitou, au Marais.
Thurant, rue des Foſſez S. Bernard.
Moreau, cul-de-ſac de la rue Férou S. Sulpice.
Gentil, rue du Four, S. Germ. vis-à-vis la rue de l'Egoût.
Barjolle, *non Régent*, abſent.
Bringaud, rue Comteſſe d'Artois.
Baſſeville, rue de Seine, Faubourg S. Germain.
Gourlez de la Motte, r^e n^e des p^ts Ch. près la rue de Richelieu.
Guilbert de Préval, rue S. Denis, vis-à-vis la rue Guérinboiſſeau.
Pajon de Moncets, rue des Gravilliers, coin de la rue des Vertus.

De Bordeu, rue de Bourbon, vis-à-vis l'Hôtel de Belle-Isle.
Macquart, rue de Condé, vis-à-vis les Ecuries de M. le Prince, *Professeur de Pharmacie.*
Millin de la Courvault, rue & près la Place Royale, *Professeur de Physiologie.*
Missa, rue de la Tiffféranderie, entre la rue de la Poterie & la rue du Mouton.
Solier, près le cul-de-sac de la rue de la Sourdiere, *Professeur de Pathologie.*
Morisot Deslandes, Cloître Notre-Dame.
Vachier, rue du Mail, hôtel Deschiens.
Danié Despatureaux, rue des vieilles Audriettes.
De la Riviere, rue de Bievre, près la Place Maubert.
Savary, non Régent, *à Brest.*
Descemet, rue de l'Arbalestre, Faubourg S. Marcel, *Professeur de Chirurgie Françoise.*
Leys, rue de Bievre, près le College S. Michel, *Prof. de Chir.*
Robert, rue Ste Anne, près la rue du Hasard.
Fumée, Cloître des Bernardins.
Thomas d'Onglée, rue de Seine, Hôtel de la Rochefoucault, *Professeur de Chirurgie Françoise.*
Mallet, rue du Monceau S. Gervais.
Roussain de Montabourg, rue S. Denis, près la rue aux Ours.
Dussans, rue de Cléry, près la rue Montmartre.
D'Huaume, rue du Paon, près la Fontaine des Cordeliers.
Mauduyt de la Varenne, rue des Ecouffes.
Coste, rue & près la Comédie Françoise.
Le Besgue de Presle, rue S. Jacques, au-dessus de la rue des Mat.
Roux, rue de Seine, près la rue de l'Echaudé.
Jeanroy, hôtel d'Elbeuf, place du Carrousel.
Lezurier, rue & vis à-vis les Billettes.
Vacher, *en Corse.*
Sallin, rue St Honoré, près les Ecuries du Roy.
Boyrot de Joncheres, q. d'Orléans, île N. Dame, près le Pont-r.
Gauthier, rue Mignon, vis-à-vis le Collége de Grandmont.
Thierry de Buffy, rue de la Comédie françoise.
D'Arcet, rue du Bacq, près la Visitation.
Philip, rue des Noyers.
Maigret, rue S. Louis, vis-à-vis la rue S. François.
Houssiniere, rue S. Honoré, près les Quinzevingts.
La Cassaigne, rue du Bacq, près la rue de l'Université.
Andry, au bas de la rue de la Harpe.
Querenet, rue St Antoine, vis-à-vis la rue des Ballets.

Officiers de la Faculté.

Bret, premier Appariteur & Greffier, rue Gal. vis-à-vis S. Blaise.
Poitevin, *en survivance & en exercice.* } Aux Ecoles, rue de la
Claro, second Appariteur. } Bucherie.

FACULTE' DES ARTS.

CEtte Faculté eſt compoſée de quatre Nations, qui ſont la Nation de France, celle de Picardie, celle de Normandie, & celle d'Allemagne. C'eſt de ces Nations, qui font l'ancien Corps de l'Univerſité, que le Recteur eſt choiſi, auſſi-bien que le Syndic, le Greffier, & le Receveur de l'Univerſité. Elles ont chacune un Chef particulier, qu'on nomme *Procureur*, qui préſide à leurs Aſſemblées; elles ont auſſi un *Cenſeur*, qui requiert l'obſervation des Statuts dans chaque Nation.

MESSIEURS,

Nation de France, Contault, *Procureur* à S. Coſme. Le Beau, *Cenſeur*, au Collége de Huban.

Picardie, Coupé, *Procureur juſqu'au 8 May*, au College de Navarre. Godquin, *Cenſeur*, au Cardinal-le-Moine.

Normandie, Maiſtrel, *Procureur juſqu'au 25 Mars*, rue du Fouarre. Coulombet, *Cenſeur*, au College d'Ainville.

Allemagne, Beolan, *Procureur juſqu'au 1er Avril*, au Collége de Fortet. Curin, *Cenſeur*, au Collége des Lombards.

Ce n'eſt que depuis le 15e ſiécle que les Profeſſeurs de cette Faculté ont fait leurs Leçons dans les Colléges. Avant cela, ils enſeignoient la Grammaire & les Humanitez dans des maiſons particulieres. A l'égard de la Philoſophie, les lectures s'en faiſoient dans les Ecoles de la rue du Foarre, qui fut ainſi nommée, parce que les Ecoliers qu'on vouloit tenir dans la ſoumiſſion, y étoient aſſis ſur du foarre. Il n'y avoit que ceux qui avoient acquis le degré de Bachelier aux Arts, & qui faiſoient leur cours de Licence, qui fuſſent aſſis ſur des bancs; c'eſt ce qui fait encore qu'on dit que les Bacheliers de Théologie & de Médecine *ſont ſur les bancs*, quand ils font leur cours de Licence. Il n'y a plus de cours de Licence dans la Faculté des Arts, ni dans celle des Droits.

Pour acquérir le degré de Bachelier dans la Faculté des Arts, il falloit faire l'Acte qu'on nommoit de *Déterminance*, qui revenoit à la *Tentative* que font les Théologiens; & comme pour ces *Déterminances*, ils étoient obligez d'avoir la connoiſſance d'un grand nombre de termes qui n'étoient pas communs, & qu'ils n'avoient pas la commodité des Livres, comme nous l'avons depuis la découverte de l'Imprimerie; outre le Régent dont ils prenoient des Leçons, ils avoient recours à un Maitre qui leur expliquoit les termes qu'ils n'entendoient pas, qui étoit appellé *Terminorum Interpres*; ils avoient encore un autre Maitre qui conduiſoit leurs Etu-

des pendant la Licence, qu'ils nommoient *Studiorum Moderator*. La même chose se pratiquoit dans la Faculté de Théologie; on en voit des restes dans l'acte qu'on nomme *de Vespéries*, où le Docteur *Régent* & *l'Interprète des Termes* disputent contre le Licencié.

Lorsque le cours de Licence en la Faculté des Arts étoit achevé, on s'adressoit à l'un ou à l'autre des Chanceliers de N. Dame ou de Ste Geneviéve, pour avoir la bénédiction de Licence, si on en avoit été jugé capable par les quatre Examinateurs pris dans les quatre Nations; après quoi les Licentiez recevoient le Bonnet de Maître dans la Faculté des Arts, par un Docteur-Régent, ce qui s'appelloit *la Birrétiation*, c'est-à-dire l'acte par lequel ils recevoient le Bonnet ou la Barette de Maître aux Arts.

Les Maîtres aux Arts qui vouloient régenter, supplioient *pro Regentiâ & Scholis;* ils étoient admis au nombre des Régens, sinon ils demeuroient simples Maitres ès Arts. L'ancienne formule de supplier pour la Régence, est demeurée jusqu'à présent, & nul n'est admis parmi les Régens, qu'il n'ait fait cette supplique: les Réguliers en sont exclus. Cependant la qualité de Réguliers n'empêche pas que plusieurs ne soient reçûs Maîtres ès Arts, quand ils ont fait leur cours de Philosophie sous les Professeurs Académiques Séculiers dans les Colléges de la Faculté des Arts.

Il y a tous les ans, dans cette Faculté, une distribution générale de Prix pour les Ecoliers de tous les Colléges, en vertu de compositions aussi générales, où ils ont concouru tous ensemble. Le Parlement, toujours attentif au bien public, a fait cet établissement par un Arrest du 8 Mars 1746, en ordonnant qu'un Legs fait par le Sr Abbé le Gendre, Chanoine de l'Eglise de Paris, seroit appliqué à cet effet, & honore de sa présence cette distribution, qui est précédée d'un Discours latin.

COLLE'GES de plein & entier exercice de la Faculté des Arts, l'année de leur fondation, avec les Principaux qui y résident.

1280 LE Collége d'Harcourt, rue de la Harpe; M. Louvel, *Proviseur & Principal*

1302 Le Collége du Cardinal-le-Moine, rue S. Victor; M. Beauduin, *Grand-Maître & Principal.*

1304 Le Collége de Navarre, rue & Montagne Ste Génevieve; M. Foucher, *Principal.*

1314 Le Collége de Montaigu, rue des sept Voies; M. Germain, *Principal.*

1322 Le Collége du Plessis-Sorbonne, rue S. Jacq. M. Seconds, *Principal.*

1336 Le Collége de Lizieux, placé par Lettres Patentes du 7 Avril 1764, pour trois années en celui de Beauvais, rue S. Jean de Beauvais; M Le Seigneur, *Principal.*

1402 Le Collége de la Marche, rue & Montagne Ste Génevieve; M. Jacquin, *Principal.*

1569 Le Collége des Graſſins, rue des Amandiers; M. d'Aireaux, *Principal.*

1661 Le Collége Mazarin, Quay Malaquais; M. Salmon, *Grand-Maître & Principal.*

156. Le Collége de Louis le Grand, rendu à l'Univerſité en 1763, auquel celui de Beauvais a été incorporé en 1764, rue S. Jacques; M. Gardin Dumeſnil, *Principal.*

En Exécution des Lettres Patentes données à Verſailles le 21 Novembre 1763, les aſſemblées de l'Univerſité qui ſe tenoient ci-devant aux Mathurins, ſe tiennent au College de Louis le Grand depuis le 10 Octobre 1764, ainſi que les aſſemblées particulieres de chaque Nation.

Par les mêmes Lettres Patentes Sa Majeſté a réuni dans le même College les Bourſiers de tous les Colleges dans leſquels il n'y avoit plus de plein exercice, à l'exception du College de Boncourt, dont les Bourſiers ſont réunis à celui de Navarre, & de ceux des Ecoſſois, rue des Foſſés S. Victor, & des Lombards, rue des Carmes, qui ſubſiſtent ſéparément, par des conſidérations particulieres.

Colléges de non-plein exercice réunis dans celui de Louis le Grand.

Ce ſont les Colleges de Notre-Dame, dit *des Dix-huit*, des Bons-Enfans, des Tréſoriers des Cholets, de Bayeux, de Laon, de Preſle, de Narbonne, de Cornouaille, d'Arras, de Tréguier, de Bourgogne, de Tours, d'Huban, ou de l'Avémaria, d'Autun, de Cambray, de Juſtice, de Boiſſy, de Me Gervais, d'Ainville, de Fortet, de Chanac, ou de S. Michel, de Reims, de Sées, du Mans & de Ste Barbe. Voyez pour les années de leurs fondations l'*Edit.* 1764.

Le Roi a établi deux Bureaux pour le gouvernement du College des Bourſiers réunis, un pour le temporel, & l'autre pour la diſcipline.

Bureau d'adminiſtration.

M. de la Rocheaymon, Archevêque de Reims, premier Duc & Pair de France, *Grand Aumônier de France*, & à cauſe de cette qualité, Préſident du Bureau, rue des SS. Peres.

M. l'Abbé Terray, Conſeiller au Parlement, rue de Richelieu.

M. Rolland, Préſident à la premiere des Requêtes, quai des Miramionnes.

M. Rouſſel de la Tour, Conſeiller au Parlement, rue des Roſiers, Faubourg S. Germain.

M. Cochin, Conseiller au Parlement, rue S. Benoît.

M. Sainfray, Substitut de M. le Procureur Général, rue des Prouvaires.

M. Vallette le Neveu, ancien Recteur, Collége de Louis le Grand.

M. l'Abbé le Gros, Chanoine de la Sainte-Chapelle, cour du Palais.

M. Poan, Conservateur des Hypoteques, rue Sainte-Croix de la Bretonnerie.

M. Lempereur, ancien Echevin, cour de Lamoignon.

M. Fourneau, ancien Recteur, *grand Maître temporel du College de Louis le Grand.*

Secrétaire du Bureau.

M. le Flamand, Avocat en Parl. au Collége de Louis le Grand.

Archiviste

M. Reboul, au College de Louis le Grand.

Avocats.

Mes { Mey, rue St André des Arts.
Lorry, rue S. Jean de Beauvais.
Rouhette, rue des Mathurins.

Procureurs.

Mes { Danjou, rue des Maçons. } au Parlement.
Brouslé, rue Ste Croix de la Bret. }
Boudot, rue des mauvaises Paroles. } au Châtelet.
Duval, rue S. Martin. }

Notaire.

M. Gueret, rue des Noyers.

Huissiers.

Mes { Matthiere, Huissier au Parlement, cour du Palais.
Grossy, Huissier Priseur, rue St Honoré.
Gisors, Huissier au Châtelet, quai des Miramionnes.

Médecin, Chirurgien, Apoticaire.

Mrs { Belleteste, *Médecin*, rue de Savoye.
Coutavoz, *Chirurgien*, rue des Noyers.
Bataille, *Apoticaire*, rue & montagne Ste Genevieve.

Mrs les Administrateurs s'assemblent deux fois par mois au Bureau, à quatre heures de relevée, les premier & troisieme jeudis de chaque mois, & en cas que ces jours soient jours de fête, le jour suivant non férié; & toutes les fois que la nécessité des affaires l'exige.

Le domicile du Bureau est au College de Louis le Grand, où doivent se faire les significations à la personne du Grand-Maître temporel, dans le tems que les Administrateurs sont assemblés, *à peine de nullité*, ainsi qu'il est prescrit par l'article 10 des Lettres Patentes du 16 Août 1764, lesquelles autorisent cependant

dant à faire extraordinairement les significations instantes, à la charge de les réitérer le jour du Bureau, & de ne pouvoir employer en taxe les significations extraordinaires.

Les vacances du Bureau sont les mêmes que celles du Parlement; néanmoins le Bureau s'assemble en Octobre le premier Jeudi après la rentrée des Classes, & en Novembre le lendemain des Mercurialles.

☞ On reçoit au Bureau du grand Maître tous les jours, depuis neuf heures jusqu'à midi. On ne paie que les lundis & jeudis matin seulement.

Bureau de discipline, Messieurs,

Le Bel, Recteur, au Collége Mazarin.
Cochet, ancien Recteur, quai des Théatins.
Le Neveu, ancien Recteur, *Secrétaire du Bureau*, Collége de Louis le Grand.
Guerin, ancien Recteur, Syndic de l'Univ. Collége Mazarin.
Fourneau, ancien Recteur, Collége de Louis le Grand.
Hamelin, ancien Recteur, Collége de Louis le Grand.
Gardin, Principal du College de Louis le Grand, audit College.
Gigot, ancien Recteur, Collége Mazarin.

Bibliothécaire.

M. Guerin, ancien Recteur & Syndic de l'Université, College de Louis le Grand.

Le Bureau de discipline tient ses assemblées ordinaires les premier & troisieme lundis de chaque mois; il s'assemble extraordinairement, toutes les fois que les affaires l'exigent.

COLLE'GE ROYAL, Place de Cambray.

INSPECTEUR.

M. l'Abbé Vatry, de l'Académie des Inscriptions & Belles-Lettres, au Collége Royal.

LECTEURS ET PROFESSEURS ROYAUX.

Pour l'Hébreu.

Mr { Villefroy, Abbé de Blasimont, rue Barbette au Marais.
Lourdet, *Coadj.* de M. l'Abbé de Villefroy, rue n. S. Roch.
L'Abbé Garnier, de l'Académie des Inscriptions & Belles Lettres, au College Royal.

Pour le Grec.

Mrs { L'Abbé Vatry, de l'Académie des Inscriptions & Belles-Lettres, Inspecteur du Collége Royal.
Capperonnier, Garde des Livres imprimés de la Bibliotheque du Roy, à la Bibliotheque du Roy.
De Vauvilliers, *Coadjuteur* de M. l'Abbé Vatry, au Collége de Louis le Grand.

Les Mathématiques.

Mrs { De Liſle, à Sainte Genevieve.
De Montcarville, rue S. Jacq. au-deſſus des Mathurins.
De la Lande, rue S. Honoré, près l'ancien hôtel d'Aligre, *Coadjuteur de M. Deliſle.*

La Philoſophie Grecque & Latine.

Mrs { Le Monnier, aux Capucins de la rue Sᵗ Honoré.
L'Abbé Batteux, rue Sᵗ André des Arts.

L'Eloquence Latine.

Mrs { L'Abbé de la Bleterie, rue de Fourcy.
Le Beau, rue Sᵗᵉ Marguerite, Faubourg S. Germain.

La Médecine, la Chirurgie, la Pharmacie, la Botanique.

MESSIEURS,

Aſtruc, Médecin de la Faculté de Paris & de celle de Montpellier, Médecin Conſultant du Roy, rue S. Thomas du Louvre.
Ferrein, Médecin de la Faculté de Paris & de celle de Montpellier, rue Sᵗ André, vis-à-vis la rue Gillecœur.
Poiſſonnier, Médecin de la Faculté de Paris, rue des deux Portes S. Sauveur, Hôtel de Coaſlin.
Bellot, Médecin de la Faculté de Paris, rue Simon le franc.

L'Arabe.

Mrs { Deſiennes, Secrétaire Interprete du Roy pour les Langues Orientales, rue S. Dominique S. Michel.
Le Roux des Hauterayes, rue des Foſſez S. Bernard.

Le Droit Canon.

Mrs { Teraſſon, rue du Battoir.
L'Abbé Rat, rue Chriſtine.

Le Syriaque.

M. de Guignes, rue Sainte Anne, butte Saint Roch.

ETABLISSEMENT des Académies à Paris.

L'ACADÉMIE FRANÇOISE eſt la premiere & la plus ancienne. Les Lettres Patentes de ſon établiſſement ſont de 1633, vérifiées au Parlement en 1637. M. le Cardinal de Richelieu en a jetté les fondemens, & a été ſon premier Protecteur; il décéda à Paris le 4 Décembre 1642: M. le Chancelier Seguier lui ſuccéda; & après ſa mort arrivée le 28 Janvier 1672, le feu Roy Louis XIV. voulut bien en être le Protecteur. Elle eſt compoſée de quarante Académiciens, tous gens diſtinguez par leur dignité & par leur érudition, qui s'appliquent unanimement à mettre la Langue Françoiſe dans toute la pureté qu'on peut ſouhaiter; ils s'aſſemblent dans une Sale du vieux Louvre, le Lundi, le Jeudi, & le Samedi. L'Académie Françoiſe diſtribue annuellement, le jour & fête de S Louis, un prix fondé en cette Académie, de la valeur de 300 liv.

L'Académie Royale des Inſcriptions & Belles-Lettres eſt établie pour l'accroiſſement des Belles-Lettres, expliquer les anciens monumens, & conſacrer les événemens & l'hiſtoire de la Monarchie par des Inſcriptions, des Médailles, *&c.* Son érection eſt de 1663. Cette Académie a deux prix à diſtribuer ; le premier fondé en 1733, par M. Durey de Noinville, Maitre des Requêtes honoraire, & Préſident honoraire au Grand Conſeil, de la valeur de 400 liv. à la rentrée après les fêtes de Pâques ; le ſecond eſt celui que M. le Comte de Caylus a fondé en 1754, qui eſt une Médaille d'or de 500 liv. l'objet de ce dernier ſera l'éclairciſſement des Antiquités, & les queſtions relatives aux arts & aux uſages des Anciens ; il ſe diſtribue le premier mardi ou vendredi après la S. Martin. Elle s'aſſemble le Mardi & le Vendredi dans une Sale du Louvre.

L'Académie Royale des Sciences fut établie en 1666 par les ordres du Roy, mais ſans aucun Acte émané de l'autorité Royale. Le Roy lui donna une nouvelle forme par le *Réglement* du 26 Janvier 1699. Le ſecond du 3 Janvier 1716 changea quelques articles au premier, & en interpreta quelques autres. En vertu de ces Réglemens, l'Académie eſt compoſée de quatre ſortes d'Académiciens : douze Honoraires, vingt Penſionnaires, vingt-ſix Aſſociez, douze Adjoints. Des vingt-ſix Aſſociez, il y en a huit Etrangers, ſix qui ne ſont attachez à aucun genre de Science, & qui compoſent la claſſe des Aſſociez libres ; les douze autres, ainſi que les vingt Penſionnaires & les douze Adjoints, doivent être établis à Paris. Les Aſſemblées ſe tiennent au Louvre les Mercredis & Samedis.

L'Academie Royale d'Architecture a été établie en 1671, & confirmée par Lettres Patentes de Sa Majeſté regiſtrées en Parlement le 18 Juin 1717. Le Roy en eſt le Protecteur. Cette Académie s'aſſemble le lundi de chaque ſemaine dans une Salle qui lui eſt deſtinée au Louvre. Elle eſt compoſée de 32 Architectes, d'un Secrétaire, & d'un Profeſſeur pour démontrer l'Architecture aux Eleves qui ſe deſtinent à cet Art. Ce nombre eſt diviſé en deux Claſſes, chacune de 16 Académiciens.

Les motifs de l'établiſſement de cette Academie ſont de perpétuer & même d'augmenter les regles & le bon goût de l'Architecture ancienne & moderne, de perfectionner la diſtribution, la décoration & la ſolidité des Edifices, & de former des Eleves dans cet Art ſi utile aux hommes

L'Académie Royale de Chirurgie, établie en 1731, confirmée par Lettres Patentes de Sa Majeſté du 8 Juillet 1748, ſous la direction du Secretaire d'Etat de la Maiſon du Roy.

Le Premier Chirurgien de Sa Majeſté y préſide : les Aſſemblées ſe tiennent le jeudi, dans la grande ſalle du Collége de Chirurgie. Le jeudi d'après la *Quaſimodo*, il y a une Aſſemblée

publique, dans laquelle l'Académie déclare le Mémoire auquel elle a adjugé le Prix fondé par feu M. de la Peyronie, Ier Chirurgien du Roy. Ce Prix eſt une Médaille d'or de la valeur de 500 liv. & cette Médaille repreſentera, dans quelque temps que la diſtribution s'en faſſe, le buſte de LOUIS *le Bien-aimé.*

La même Académie vient de fonder, pour un prix d'émulation, une Médaille d'or de 200 liv. qu'elle adjugera à un Mémoire intéreſſant, & cinq Médailles d'or de 100 liv. chacune, pour trois Obſervations.

Autres Academies Françoiſes & des Sciences établies dans les Provinces, Voyez l'Edition de 1759, *page* 350 *& ſuiv.*

Une nouvelle Société des Sciences & des Arts vient d'être établie à Metz par Lettres Patentes. Son objet eſt l'Agriculture & les Arts utiles à l'Economie ruſtique & au Commerce. Feu M. le Maréchal Duc de Belle-Iſle, Fondateur, l'a dotée de 3000 liv. de revenu: elle diſtribuera annuellement pour prix une Médaille d'or de la valeur de 400 liv. portant l'effigie de ſon Protecteur. Elle a dû tenir ſa premiere Aſſemblée publique à la fin de l'année 1760.

Les Etats de Bretagne viennent auſſi de former pour cette Province une Société d'Agriculture, de Commerce, & des Arts. Cette Société autoriſée par un Brevet du Roy, eſt compoſée de ce qu'il y a de reſpectable dans le Clergé, dans la Nobleſſe, la Magiſtrature, & le Tiers-état.

ACADE'MIE FRANÇOISE.

LE ROY, PROTECTEUR.

ACADÉMICIENS, MESSIEURS,

1720 LE Maréchal Duc de Richelieu, Premier Gentilhomme de la Chambre, rue d'Antin.

1723 L'Abbé d'Olivet, rue S. Nicaiſe.

1723 Henault, Préſident Honoraire en la Premiere Chambre des Enquêtes, de l'Académie Royale des Belles-Lettres de Suede, rue St Honoré, vis-à-vis les Jacobins.

1723 L'Abbé Alary, Prieur de Gournay-ſur-Marne, rue Caſſette.

1727 Le Duc de Saint-Aignan, Chevalier des Ordres du Roy, Honoraire de l'Académie Royale des Inſcriptions & Belles-Lettres, rue Ste Avoie.

1730 Hardion, de l'Académie des Inſcriptions & Belles-Lettres, Garde des Livres du Cabinet du Roy, à Verſailles.

1733 Demoncrif, Membre de l'Acad. Royale des Sciences & Belles-Lett. de Pruſſe, Lecteur de la Reine, à Verſailles.

1733 Du Pré de Saint-Maur, Maître des Comptes, rue Michel-Comte.

1734 Le Duc de Villars, Chevalier de la Toiſon d'Or, Gouverneur de Provence, rue de Grenelle, Faub. S. Germain.
1737 De Foncemagne, de l'Académie des Inſcriptions & Belles-Lettres, au Palais Royal.
1743 Le Duc de Nivernois, Chevalier des Ordres du Roy, Grand d'Eſpagne, de l'Académie de Berlin, rue de Tournon.
1743 De Mairan, ancien Secrétaire perpétuel de l'Académie Royale des Sciences, au vieux Louvre.
1743 Le Cardinal de Luynes, Archevêque de Sens, Premier Aumônier de Madame la Dauphine, en Cour.
1743 Bignon, Conſeiller d'Etat, Commandeur, Prevôt & Maître des Cérémonies des Ordres du Roy, Bibliothécaire du Roy, Prevôt des Marchands, à l'Hôtel de la Bibliot.
1744 Le Cardinal de Bernis, Miniſtre d'Etat.
1746 De Voltaire, Gentilhomme ordinaire du Roy, de l'Académie de la Cruſca, de celle de Peterſbourg, de Londres, de Bologne, *&c.*
1746 L'Abbé de la Ville, Abbé de Leſſay & de S. Quentin-lez-Beauvais, ci-devant Miniſtre du Roy en Hollande, en Cour.
1747 Duclos, Hiſtoriographe de France, de l'Académie des Belles-Lettres, de celle de Pruſſe, de la Société Royale de Londres, & *Sécretaire perpétuel de l'Académie*, au Louv.
1748 Le Marquis de Paulmy d'Argenſon, Miniſtre d'Etat, Commandeur des Ordres du Roy, Chancelier des Ordres Royaux de S. Louis & de S. Lazare, Honoraire de l'Académie des Belles-Letttres, des Académies de Berlin & de Nancy, Ambaſſadeur en Pologne.
1748 Greſſet, de l'Académie de Berlin, rue Courtauvillain.
1750 Le Cte de Biſſy, Lieutenant Général des Armées du Roy, Gouverneur des Ville & Château d'Auxone, au Palais Royal.
1753 De Buffon, de l'Académie Royale des Sciences, Intendant du Jardin Royal des Plantes, au Jardin du Roy.
1754 Le Comte de Clermont, Prince du Sang, en ſon Palais Abbat.
1754 D'Alembert, de l'Acad. Royale des Sciences, de la Société R. de Lond. de celle de Berlin, de l'Acad. des Belles-L. de Suede, & de l'Inſtitut de Bologne, rue Michel-Comte.
1755 De Châteaubrun, au Palais Royal.
1755 L'Abbé de Boiſmon, rue de Vaugirard.
1757 De Malvin de Montazet, Archevêque de Lyon.
1757 Seguier, Avocat Général au Parlement, rue d'Anjou, au Marais.
1758 De la Curne de Sainte-Palaye, de l'Acad. des Belles-Lett. des Académies de Nancy, de Dijon, & de la Cruſca, rue Vivienne.

1760 Le Franc de Pompignan, ancien Premier Préſident de la Cour des Aydes de Montauban, Quay Malaquais.

1760 De la Condamine, Chev. de S. Lazare, de la Société R. de Londres, des Acad. de Berlin, Peterſbourg, Bologne, Cortone, Nancy, cul-de-ſac S. Thomas du Louvre.

1760 Watelet, Receveur Général des Finances, des Académies de Berlin, *della Cruſca*, de Cortonne, de l'Inſtitut de Bologne, Honoraire Aſſocié libre de l'Académie Royale de Peinture, rue Charlot.

1761 De Coetloſquet, ancien Evêque de Limoges, Précepteur des Enfans de France, en Cour.

1761 L'Abbé Batteux, de l'Académie des Inſcriptions & Belles-Lettres, Profeſſeur de Philoſophie Grecque & Latine au Collége Royal, rue St André des Arts.

1761 L'Abbé Trublet, Chanoine & Archidiacre de Saint-Malo, rue St Honoré, vis-à-vis les Jacobins.

1761 Saurin, Avocat au Parlement, rue neuve des petits Champs, vis-à-vis la rue de Louis le Grand.

1761 Le Prince de Rohan-Guémené, Evêque de Canope & Coadjuteur de Straſbourg, vieille rue du Temple, Hôtel de Straſbourg.

1762 L'Abbé de Voiſenon, rue Poiſſonniere.

1763 L'Abbé de Radonvilliers, ſous-Précepteur de Mgr le Duc de Berry & de Mgr le Comte de Provence, à Verſailles.

1763 Marmontel, rue St Honoré, vis-à-vis les Capucins.

Regnard, *Imprimeur de l'Académie*, au Palais.

ACADE'MIE ROYALE

des Belles-Lettres.

ACADÉMICIENS HONORAIRES, MESSIEURS,

1732 LE Duc de Saint-Aignan, Chevalier des Ordres du Roy, de l'Académie Françoiſe, rue Ste Avoie.

1736 Le Comte de Maurepas, Miniſtre d'Etat, Commandeur des Ordres du Roy, rue de Grenelle, F. S. G.

1741 Le Comte de Caylus, à l'Orangerie des Thuileries.

1744 Le Duc de Nivernois, Chevalier des Ordres du Roy, Grand d'Eſpagne, rue de Tournon.

1751 Bignon, Conſeiller d'Etat, Commandeur, Prevôt & Maître des Cérémonies des Ordres du Roy, de l'Académie Françoiſe, Bibliothécaire du Roy, Prevôt des Marchands, à la Bibliotheque.

1755 Henault, Préſident Honoraire en la Iere Chambre des Enq. Surintendant de la Maiſon de la Reine, de l'Acad. Franç. des Acad Royales de Nancy, de Berlin, & de Suede, rue St Honoré, vis-à-vis les Jacobins.

1756 Le Marquis de Paulmy d'Argenſon, Miniſtre d'Etat, Commandeur des Ordres du Roy, Chancelier des Ordres de S. Louis & de S. Lazare, de l'Académie Françoiſe, & de celles de Berlin & de Nancy, Ambaſſadeur en Polog.

1757 Le Comte de Saint-Florentin, Miniſtre & Secrétaire d'Etat, Chancelier des Ordres du Roy, rue de la Ville-l'Evêque, Faubourg St Honoré.

1759 De Lamoignon de Malesherbes, de l'Académie des Sciences, Premier Préſident de la Cour des Aydes, à la Chancellerie de France.

1764 Del'Averdy, Conſeiller ordinaire au Conſeil Royal, Contrôleur Général des Finances, rue neuve des petits Champs, Hôtel du Contrôle général.

ACADÉMICIENS PENSIONNAIRES, MESSIEURS,

1711 Hardion, de l'Académie Françoiſe, Garde des Livres du Cabinet du Roy, à Verſailles, *ou* à la Biblioth. du Roy.

1722 De Foncemagne, de l'Académie Françoiſe, Sous-Gouverneur de Mg^r le Duc de Chartres, au Palais Royal.

1724 De la Curne de Sainte-Palaye, de l'Académie Françoiſe, des Ac. de Nancy, de Dijon, & de la Cruſca, r^e Vivienne.

1727 Bonamy, Hiſtoriographe & Bibliothécaire de la Ville de Paris, rue Pavée, au Marais, à l'Hôtel de Lamoignon.

1727 L'Abbé Vatry, Profeſſeur Royal en Langue Grecque, & Inſpecteur du Collége Royal, au Collége Royal.

1729 De la Nauze, de la Société Royale de Londres, rue Saint Guillaume, Faub. S. Germain.

1742 L'Abbé de la Bleterie, Profeſſeur d'Eloquence au Collége Royal, rue de Fourcy.

1744 L'Abbé Belley, Bibliothécaire & Secrétaire ordinaire de Mg^r le Duc d'Orleans, au Palais Royal.

1746 Gibert, Inſpecteur du Domaine, rue Vivienne.

1747 Tercier, cul-de-ſac St Hyacinthe S. Roch.

1748 Le Beau, ancien Profeſſeur d'Eloquence en l'Univerſité de Paris, Profeſſeur au Collége Royal, Secrétaire ordinaire de Mg^r le Duc d'Orleans, *Secrétaire perpetuel de l'Académie*, rue Ste Marguerite, Faubourg S. Germain.

1762 Vallé, Sculpteur ordinaire du Roy, & *Deſſinateur de l'Academie*, cour du vieux Louvre.

ACADÉMICIENS ASSOCIEZ, MESSIEURS,

1747 L'Abbé Barthelemy, des Académies de Londres, de Madrid, & de Cortone, Garde des Médailles & Antiques du Cabinet du Roy, à la Bibliotheque du Roi.

1749 Caperonnier, Profeſſeur Royal en Langue Grecque, Garde de la Bibliotheque du Roy, à la Bibliotheque du Roy.

1749 Menard, rue . . . . .

1752 De Sigrais, Capitaine de Cavalerie, Chevalier de l'Ordre Royal & Militaire de S. Louis, à Verſailles.
1754 De Guignes, Profeſſ. Royal, de la Société Royale de Londr. Interprete à la Bibliotheque du Roy pour les Langues Orientales, rue Sainte Anne, butte S. Roch.
1754 L'Abbé Foucher, place Royale.
1754 L'Abbé Batteux, Profeſſeur de Philoſophie Grecque & Latine au Collége Royal, rue St André des Arts.
1754 D'Anville, Secrétaire de S. A. S. M. le Duc d'Orleans, rue de l'Ortie, aux Galleries du Louvre.
1756 De Burigny, rue St Honoré, près les Capucines.
1756 Dupuis, rue Bourlabbé.
1759 Le Beau, Profeſſeur d'Eloquence au Collége des Graſſins.
1759 De Brequigny, cul-de-ſac S. Thomas du Louvre.
1759 De Chabanon, rue du Doyenné S. Louis du Louvre.
1760 Gaillart, rue du Cimetiere St André.
1761 L'Abbé Mignot, quay des Balcons, Iſle S. Louis.
1761 L'Abbé Garnier, Profeſſeur en Hébreu au Collége Royal, au College Royal.
1762 Bejot, Garde de la Biblioth. du Roy, à la Bibliotheque.
1762 L'Abbé Arnauld, rue neuve S. Roch.
1763 Anquetil, rue Ste Anne, butte S. Roch.

ACADÉMICIENS VÉTÉRANS, MESSIEURS,

1728 L'Abbé Canaye, rue neuve S. François.
1737 Nicolaï, à Arles.
1739 Duclos, Secrétaire perpétuel de l'Académie Françoiſe, Hiſtoriographe de France, au Louvre.
1749 Bertin, Tréſorier des Parties Caſuelles, rue d'Anjou, au M.

ACADEMICIENS LIBRES, MESSIEURS,

1729 Schoepflin, Hiſtoriographe du Roy, Profeſſeur en Hiſtoire & Belles-Lettres, à Straſbourg.
1733 Durey de Noinville, Honoraire de l'Académie de Dijon, de la Société Royale de Londres, Maitre des Requêtes Honoraire, & Préſident Honoraire au Grand-Conſeil, rue d'Orleans, au Marais.
1743 L'Abbé Venuti, ancien Abbé de Clairac, à Florence.
1745 Le Comte de Ciantar, en Sicile.
1746 De Broſſes, Préſid. à Mortier du Parlem de Dijon, à Dijon.
1749 Le Baron de Zurlauben, Capitaine au Régiment des Gardes Suiſſes, Brigadier des Armées du Roy, rue neuve de Luxembourg.
1749 Askew, de la Société Royale de Londres, à Londres.
1749 L'Abbé de Guaſco, Chanoine de Tournay, Comte de Claviere, membre de l'Académie de Berlin, de Londres, & de celle de Cortonne, à Tournay.

1755 Le Cte de Chesterfield, Pair de la gde Bretagne, à Londres.
1757 L'Abbé Mazocchi, Chanoine de Naples, à Naples.
1761 Grosley, Avocat au Parlement, à Troyes.
1761 Le Prince Jablonowski, Palatin de Novogrod, Chevalier des Ordres du Roy.

ACADE'MIE ROYALE DES SCIENCES.

HONORAIRES, MESSIEURS,

1725 LE Comte de Maurepas, Ministre d'Etat, Commandeur des Ordres du Roy, Honoraire de l'Académie des Belles-Lettres, rue de Grenelle, Faubourg S. Germain.
1731 Le Maréchal Duc de Richelieu, rue d'Antin.
1740 Le Comte de Saint-Florentin, Ministre & Secrétaire d'Etat, Chancelier des Ordres du Roy, Honoraire de l'Académie des Belles-Lettres, rue de la Villévêque, F. St Hon.
1743 Le Duc de Chaulnes, Capitaine-Lieutenant des Chevau-Légers de la Garde du Roy, Lieutenant Gén. des Armées & Cher des Ordres de Sa Majesté, rue de Varenne, F. S. G.
1746 De Machault, Ministre d'Etat, Commandeur des Ordres du Roy, rue du grand Chantier.
1749 Le Comte de Maillebois, Lieutenant Général des Armées de S. M. rue de Grenelle, Faubourg S. Germain.
1750 De Lamoignon de Malesherbes, Premier Président de la Cour des Aydes, Honoraire de l'Académie Royale des Belles Lettres, à la Chancellerie de France.
1755 Le Cardinal de Luynes, Premier Aumônier de Madame la Dauphine, rue S. Dominique, S. G. hôtel de Luynes.
1761 Le Marquis de Montmirel, Capitaine-Colonel des Cent-Suisses, rue de Richelieu.
1763 Bertin, Ministre d'Etat, rue des Capucines.
1764 Le Marquis de Paulmy d'Argenson, Min. d'Etat, à l'Arsen.
1764 Trudaine de Montigny, Conseiller d'Etat Intendant des Finances, rue des vieilles Audriettes.
1743 Trudaine, Conseiller d'Etat ordinaire, & ordinaire au Conseil Royal, Intend. des Fin. *conservé par le Roi dans le droit de séance & voix délibérative*; rue des vieilles Audriettes.

PENSIONNAIRES VÉTÉRANS.

1714 De Lisle, Professeur au Collége Royal, de la Société R. de Londres, de l'Académie de Berlin, de Stockolm, & d'Upsal, *Doyen de l'Académie*, à Sainte Genevieve.
1724 Pitot, Cher de S. Michel, de la Société Royale de Lond. Directeur du Canal Royal de Languedoc, à Montpellier.
1742 De Lassone, Conseiller d'Etat, Premier Médecin de la Reine, Médecin de la Faculté de Paris, à la Cour.

PENSIONNAIRES ORDINAIRES, MESSIEURS,

Pour la Géométrie.

1718 Dortous de Mairan, de l'Acad. Françoise, de la Société R. de Londres, de celle d'Edimbourg & d'Upsal, de l'Académie de Petersbourg, & de l'Institut de Bologne, & ancien Secretaire perpétuel, au vieux Louvre.

1727 Camus, Examinateur des Ecoles d'Artillerie & du Génie, Secrétaire & Professeur de l'Académie d'Architecture, de la Société Royale de Londres, au Louvre.

1733 Fontaine, de l'Académie de Berlin, rue St Honoré, près le cul-de-sac de l'Orangerie

1741 D'Alembert, de l'Académie Françoise, de la Société R. de Londres, de celle de Berlin, de l'Académie Royale des Belles-Lettres de Suede, & de l'Institut de Bologne, rue Michel-Comte.

Pour l'Astronomie.

1735 Cassini de Thury, Maitre des Comptes, de l'Académie de Berlin, & de la Société R. de Londres, à l'Observatoire.

1735 Le Monnier, Professeur Royal, de la Société R. de Lond. & de celle de Berlin, rue St Honoré, cour des Capucins.

1731 Maraldi, à l'Observatoire.

Pour la Mécanique.

1731 Clairaut, des Sociétés Royales de Londres, d'Edimbourg, d'Upsal, de Berlin, de Petersbourg, de l'Institut de Bologne, rue Ste Avoie, vis-à-vis la rue de Bracq.

1739 L'Abbé Nolet, Maitre de Physique & d'Histoire Naturelle des Enfans de France, Professeur Royal de Physique au Collége de Navarre, de la Société Royale de Londres, de l'Institut de Bologne, de l'Académie des Sciences d'Erford, aux Galeries du Louvre.

1739 De Montigny, Trésorier de France, Commissaire du Conseil, de l'Académie de Berlin, rue Courtauvillain.

Pour l'Anatomie.

1722 Morand, Ch^er de l'Ordre du Roy, de la Société Royale de Londres, des Acad. de Petersbourg, Rouen, Stockolm, Bologne, Florence, & Cortone, Chirurgien Inspecteur général des Hôpitaux milit. rue de Grenelle S. Germain.

1741 Ferrein, Médecin de la Faculté de Paris, Professeur au Collége Royal, rue St André, vis-à-vis la rue Gillecœur.

1744 D'Aubenton, Garde & Démonstrateur du Cabinet d'Histoire Naturelle, Docteur en Médecine, au Jardin du Roy.

Pour la Chymie.

1730 De la Condamine, Ch^er de S. Lazare, de l'Académie Françoise, de la Société Royale de Londres, des Académies

de Berlin, de Peterſbourg, Bologne, Cortone, Nancy, &c. cul-de-ſac S. Thomas du Louvre.

1735 Hellot, de la Société Royale de Londres, rue d'Anjou, au Marais.

1725 Bourdelin, Méd. de la Fac. de Paris, Premier Médecin de Madame & de Meſdames de France, Profeſſ. de Chimie au Jardin Royal, de l'Académie de Berlin, rue Mazarine.

Pour la Botanique.

1728 Duhamel du Monceau, de la Société Royale de Londres, Inſpecteur Gén. de la Marine, Quay d'Anjou, en l'Iſle.

1725 Bern. de Juſſieu, Médecin de la Faculté de Paris, Démonſtrateur des Plantes au Jardin du Roy, & de la Société R. de Londres, rue des Bernardins.

1743 Guettard, au Palais Royal.

1743 Le Monnier, de l'Académie de Berlin, à la Cour; *ou* rue St Honoré, cour des Capucins. } Médecins de la Fac. de Paris.

Secrétaire perpétuel de l'Académie.

1731 De Fouchy, Auditeur des Comptes, Aſtronome du Roy, de la Société Royale de Londres, cul-de-ſac de la rue des Poſtes, près l'Eſtrapade.

Tréſorier perpétuel.

1733 De Buffon, Intend. du Jardin R. des Plantes, de l'Académ. Françoiſe, de la Société R. de Londres, de celle d'Edimbourg, & de l'Académie de Berlin, au Jardin du Roy.

ASSOCIEZ LIBRES, MESSIEURS,

1747 Le Marquis de Montalambert, Maréchal des Camps & Armées du Roy, Lieutenant Général des Provinces de Saintonge & Angoumois, Cornette des Chevaulegers de la Garde du Roy, Gouverneur de Villeneuve d'Avignon, membre de la Société Impériale de Peterſbourg, rue n^e des bons Enfans.

1750 Le Comte de Treſſan, Lieutenant Général des Armées du Roy, Commandant à Toul, de la Société Royale de Londres, & de l'Académie de Berlin, à Bitche.

1751 Queſnay, Premier Médecin ordinaire du Roy, en Cour.

1756 Pingré, Chanoine Régul. & Bibliothécaire de Ste Génev.

1758 De Chabert, Chevalier de S. Louis, Lieutenant des Vaiſſeaux du Roy, de l'Académie de Marine, de celle de Berlin & de l'Inſtitut de Bologne, rue St Honoré, vis-à-vis les Capucins.

1764 Le Marquis de Valliere, Lieutenant Général des Armées du Roi, Directeur général & Inſpecteur gén. d'Artillerie.

1764 De Tourniere, Payeur des Rentes, rue Montmartre, vis-à-vis le cul-de-ſac S. Pierre.

ASSOCIEZ VÉTÉRANS, MESSIEURS,

1724 Senac, Conseiller d'Etat ordinaire, Premier Médecin du Roy, Surintendant des Eaux Minérales & Médicinales de France, en Cour.

1743 Jos. de Jussieu, Méd. de la Fac de Paris, rue des Bernardins.

1744 Bertin, Médecin de la Fac. de Paris, à Rennes.

1743 Bouvart, Médecin de la Faculté de Paris, rue de Richelieu, vis-à-vis la Bibliotheque.

1752 Lieutaud, ancien Professeur d'Anatomie à Aix, Médecin des Enfans de France, de la Société Royale de Londres, à la Cour.

ASSOCIEZ ORDINAIRES, MESSIEURS,

Pour la Géométrie.

1746 De Parcieux, de l'Académie des Sciences de Prusse & de celle de Suede, Censeur Royal, rue Frémanteau, basse cour du Louvre.

1749 Le Chevalier d'Arcy, Brigadier des Armées du Roi, Colonel à la suite du Régiment de Filtz-James Cavalerie, Faubourg du Roule.

Pour l'Astronomie.

1753 De la Lande, Professeur Royal, de l'Académie des Sciences & Belles-Lettres de Prusse, Censeur Royal, rue St Honoré, près l'Hôtel d'Aligre.

1753 Le Gentil de la Galaisiere, à l'Observatoire.

Pour la Mécanique.

1744 Le Marquis de Courtivron, rue des Marais, Faub. S. Germ.

1746 De Vaucanson, rue de Charonne.

Pour l'Anatomie.

1748 Herissant, Méd. de la Fac. de Paris, de la Soc. Royale de Lond. rue Quinquampoix, près le cul-de-sac de Venise.

1759 Tenon, Maitre en Chirurgie, Professeur Royal en Chirurgie, de l'Académie de Chirurgie, de la Société Royale d'Agriculture, rue St Hon. vis-à-vis l'Hôtel de Noailles.

Pour la Chymie.

1742 Malouin, Médecin de la Faculté de Paris, au Louvre.

1744 Rouelle, de l'Acad. de Berlin, Apothic. & Démonstrateur en Chymie au Jardin du Roy, rue Jacob, près la Charité.

Pour la Botanique.

1758 Fougeroux de Bondaroy, des Académies de Florence & d'Edimbourg, Quay d'Anjou, Isle S. Louis.

1758 Tillet, Commissaire du Roi pour les essais & affinages du Royaume, Cloitre Notre-Dame.

ASSOCIEZ ETRANGERS, MESSIEURS,

1731 Morgagni, Docteur en Médecine, premier Professeur en Anatomie en l'Université de Padoue, à Padoue.

1748 Bernoulli, de l'Académie de Peterſbourg, Profeſſeur d'Anatomie & de Botanique, à Baſle.
1750 Le Baron de Van-Swieten, Premier Médecin & Bibliothécaire de Leurs Majeſtez Impériales, à Vienne.
1755 De Haller, Préſident de l'Académie de Gottingue, à Berne.
1755 Euler, de l'Académie de Berlin, à Berlin.
1761 Le Prince Jablonowski, Palatin de Novogrood, Chevalier des Ordres du Roy, en Pologne.
1763 Linæus, Chevalier de l'Etoile polaire, premier Profeſſeur de Botanique, à Upſal.
1764 Mylord Morton, Pair d'Ecoſſe, Préſident de la Société R. de Londres.

ADJOINTS, MESSIEURS,

Pour la Géométrie.

1751 Le Roy, aux Galeries du Louvre.
1756 Le Chevalier de Borda, Ingénieur ordinaire du Roy, rue des Capucines.

Pour l'Aſtronomie.

1759 L'Abbé Chappe d'Auteroche, à l'Obſervatoire.
1763 Bailly, Garde des Tableaux du Roi, en ſurvivance, aux Galeries du Louvre.
1763 Jeaurat, à l'Ecole Militaire.

Pour la Mécanique.

1758 Bezout, Examinateur des Gardes du Pavillon & de la Marine, rue des grands Auguſtins.
1758 Le Comte de Lauraguais, rue de l'Univerſité, Faub. S. G. Hôtel de Laſſay.

Pour l'Anatomie.

1759 Morand fils, Méd. de la Fac. de Paris, des Acad. de Rouen, Lyon, Stockolm, & Florence, rue du vieux Colombier.
1760 Petit, Médecin de la Faculté de Paris, rue Ste Avoie.

Pour la Chymie.

1745 Macquer, Médecin de la Faculté de Paris, rue S. Sauveur.
1752 Th. Baron, Médecin de la Faculté de Paris, rue St Antoine, près la rue des Balets.

Pour la Botanique.

1759 Adanſon, de la Soc. Royale de Londres, rue du Jardin du Roy, près la premiere Barriere.
1759 Briſſon, au Collége de Navarre.

Pour la Géographie.

1730 Buache, premier Geographe du Roy, Quay des Morfondus.

ADJOINT VÉTÉRAN.

1741 L'Abbé de Gua de Malves, rue de Seine, Faub. S. Germ.
1759 Ingram, *Graveur de l'Académie*, rue Montorgueil.

ACADE'MIE ROYALE
DE PEINTURE ET DE SCULPTURE.

L'Académie Royale de Peinture & de Sculpture a été établie par le Roy en 1648.

LE ROY, PROTECTEUR.

M. le Marquis DE MARIGNY, Secrétaire-Commandeur des Ordres du Roy, Lieutenant Génér. de l'Orléannois, Direct ur & Ordonnateur Général des Bâtimens du Roy, Jardins, Arts, Académies, & Manufactures Royales, rue S. Thom. du Louv.

La lettre P. signifie Peintre, *S.* Sculpteur, *G.* Graveur.

Directeur & Recteur.

Octobre, M. Carle Vanloo, premier *Peintre* du Roy, Ecuyer, Ch^er de l'Ordre du Roy, Directeur des Eleves protégez par le Roy, Place du vieux Louvre.

Anciens Directeurs.

Janvier, M. Restout, *P. Chancelier & Recteur*, aux Galeries du Louvre.

Avril, Du Mont le Romain, *P. Recteur*, aux Galeries du Louv.

Ancien Recteur.

M. Vanloo, *P.* Ecuyer, Ch^er de l'Ordre du Roy, Ier Peintre du Roy d'Espagne, rue S. Thomas du Louvre, à l'Hôtel d'Uzès.

Recteur,

Juillet, M. Boucher, *P.* Surinspecteur de la Fabrique des Tapisseries des Gobelins, au vieux Louvre.

Adjoints à Recteur, Messieurs,

Jeaurat, *P.* Garde des Tableaux du Roy en surviv. à Versailles.
Lemoyne, *S.* aux Galeries du Louvre.

HONORAIRES AMATEURS, MESSIEURS,

De Cotte, Ecuyer, Intendant & Contrôleur général des Bâtimens du Roy, Arts & Manufactures de Sa Majesté, Directeur de la Monnoie des Médailles, aux Galleries du Louvre.

Le Comte de Caylus, Honoraire de l'Académie des Inscriptions & Belles-Lettres, à l'Orangerie des Thuileries.

De Boullongne, ci-devant Contrôleur Général, rue St Honoré, vis-à-vis les Jacobins.

De Julienne, Ecuyer, Ch^er de l'Ordre du Roy, rue Gobelin.

Gabriel, Ecuyer, Conseiller du Roy, Contrôleur Général des Bâtimens, Jardins, Arts, & Manufactures de Sa Majesté, Inspecteur Général des Bâtimens du Roy, son premier Architecte, devant les Galleries du Louvre.

De Fontanieu, Conseiller d'Etat ordin. Intendant & Contrôleur géneral des Meubles de la Couronne, Quay de Conty, Hôtel du Garde-Meuble.

Le Comte de Baſchi, Chevalier Commandeur des Ordres du Roy, Ambaſſadeur à Veniſe.

Le Marquis de Calviere, Lieutenant Général des Armées du Roy, Commandeur de l'Ordre S. Louis, Quay de l'Ecole.

HONORAIRES ASSOCIEZ LIBRES, MESSIEURS,

Le Chr de Valory, rue St Honoré, au petit Hôtel de Noailles.

Watelet, Receveur gén. des Finances, de l'Acad. Franç. Honoraire des Acad. de Peinture de Rome, de Parme & de Marſeille, Membre des Acad. des Arts & Sciences de Florence & de Bologne, rue Charlot, près le Boulevart.

Le Marquis de Voyer, Lieutenant Général des Armées du Roy, Inſpecteur Général de la Cavalerie, Gouverneur du Château Royal de Vincennes, rue des Moulins, butte S. Roch.

Mariette, Secrétaire du Roy, & Contrôleur général de la grande Chancellerie, rue S. Jacques, près la rue des Mathurins.

De Lalive de July, Introducteur des Ambaſſadeurs, rue St Honoré, près les Feuillans.

Bergeret, Receveur général des Finances, rue du Temple, au coin du Boulevart.

Gougenot, Conſeiller au Grand-Conſeil, rue de Condé.

Le Prince de Turenne, Grand Chambellan de France en ſurviv. à l'Hôtel de Bouillon.

De Boullongne, Conſeiller d'Etat Intendant des Finances, rue St Honoré, près les Jacobins.

Souflot, Ecuyer, Chevalier de l'Ordre du Roy, & Contrôleur de ſes Bâtimens, à l'Orangerie des Tuileries.

Profeſſeurs, Meſſieurs,

May, Natoire, *P.* Chevalier de l'Ordre du Roy, Directeur de l'Académie de France à Rome, à Rome.

Novembre, Couſtou, *S.* Place du vieux Louvre.

Mars, Pierre, Ecuyer, Chevalier de l'Ordre du Roy, Premier *Peintre* de M. le Duc d'Orleans, à la Bibliotheque du Roy, *ou* rue Vildot.

Octobre, Pigalle, *S.* aux Galeries du Louvre.

Décembre, Nattier, *P.* rue du Sentier, près le Boulevard.

Janvier, Dandré-Bardon, *P. Profeſſeur des Eleves protégez par le Roy, pour l'Hiſtoire, la Fable, & la Géographie*, de l'Acad. des Belles-Lettres de Marſeille, & Directeur perpétuel de l'Ecole Académique de Deſſein établie en cette même Ville, Pl. du vieux Louvre.

Février, Hallé, *P.* Cloitre S. Benoit.

Juin, Vien, *P.* cour du vieux Louvre.

Septembre, Allegrain, *S.* rue de Meſlé.

Août, Falconet, *S.* Faub. St Honoré, près la Magdeleine.

Avril, Vaſſé, *S.* cour du vieux Louvre.

Juillet, Lagrenée, *P.* rue de la Croix des petits Champs, p^r la rue Coquilliere.

Adjoints à Professeurs, Messieurs,

La Datte, *S.* du Roy de Sardaigne, à Turin.
Saly, *S.* à Copenhague.
Deshays, *P.* rue n^e des petits Ch. près le Palais Royal.
Vanloo, *P.* du Roy de Prusse, à Berlin.
Belle, *P* Inspect. de la Manuf. R. des Gobelins, aux Gob.
Pajou, *S.* chaussée d'Antin, p^r le cimetiere S. Roch, ou rue Frémanteau.
Adam, *S.* rue du Champfleury, *ou* rue des Amandiers, F. St Antoine.
Bachelier, *P.* cour des Princes, aux Tuileries.

Professeur pour l'Anatomie.

M. Sarrau, Chirurgien ordinaire des Bâtimens du Roy, rue de Richelieu, à l'Hôtel de Louvois.
M. Challes, *P. Professeur pour la Perspective*, rue du Sentier, près le Boulevard.

Conseillers, Messieurs,

Massé, *P.* Garde des Plans & des Tableaux du Roy, Pl. Dauphine.
Roettiers, Graveur des Médailles du Roy, & Gr. gén. des Monnoies & des Chancelleries de France, rue n^e des bons Enfans.
Chardin, *P. Tréforier de l'Académie*, aux Galeries du Louvre.
Tocqué, *P.* aux Galeries du Louvre.
Aved, *P.* rue de Bourbon, derriere les Théatins.
Des Portes, *P.* aux Galleries du Louvre.
De la Tour, *P.* aux Galleries du Louvre.
Cars, *G.* rue S. Jacques, devant le Collége du Plessis.
Cochin, *G. Sécretaire & Historiographe*, Ecuyer, Ch^er de l'Ordre du Roy, Garde des Desseins du Cabinet du Roy, aux Gal. du Louv.
Suë, *Adjoint à Professeur pour l'Anatomie*, rue des Fossez S. Germain l'Auxerrois au coin de la rue de l'Arbresec.
Le Clerc, *Adjoint à Profess. pour la Perspective*, aux Gobelins.

Académiciens, Messieurs,

Delaistre, *P.* rue Poissonniere.
Lucas, *P.* rue Saintonge, près le Boulevart.
Geuslain, *P.* rue de Seine, Faub. S. Germain.
Drouais pere, *P.* rue des Orties, Butte S. Roch.
Le Ch^er Servandoni, *P.* Architecte, place de S. Sulpice.
Millet Francisque, *P.* à Versailles, rue Royale.
Dumons, *P.* rue & vis-à-vis l'Hôtel d'Antin.
Boizot, *P.* aux Gobelins.
Poitreau, *P.* Place Dauphine, au coin de la rue du Harlay.
Lundberg, *P.* à Stokolm.
Nonotte, *P.* à Lyon.

Le

Le Bas, *Graveur* du Cabinet du Roy, rue de la Harpe, vis-à-vis la rue Poupée.
Schmidt, *G.* Penſionnaire du Roy de Pruſſe, à Berlin.
Lenfant, *P.* aux Gobelins.
Le Bel, *P.* rue S. Maur, Faubourg Saint Germain.
Surugue, *G.* rue de Sorbonne.
Le Sueur, *P.* rue de la Sourdiere, près le cul-de-ſac.
Hutin, *S.* à Dreſde.
Silveſtre, *Maître à deſſiner* du Roy, aux Galleries du Louvre.
Guay, *Graveur du Roy en pierres*, aux Galleries du Louvre.
Oudry, *P.* rue de Clichy, à l'hôtel de Gramont.
Tardieu, *G.* de S. A. Electorale de Cologne, rue du Plâtre, près la rue S. Jacques.
Venevault, *P.* rue S. Thomas du Louvre.
Perroneau, *P.* rue du Boulloy, près l'hôtel d'Hollande.
Vernet, *P.* aux Galeries du Louvre.
Roſlin, *P.* rue neuve des petits Champs, près la rue Gaillon.
Dupuis, *G.* rue de la Vannerie.
Valade, *P.* Cloître St Honoré.
Jeaurat, *P.* à Verſailles.
Challe, *S.* rue baſſe du Rempart.
Baldrighi, Premier *Peintre* de S. A. R. Dom Philippe, à Parme.
Gillet, *S.* à Peterſbourg.
Deſportes, *P.* cul-de-ſac S. Thomas du Louvre.
M^de Vien, *P.* cour du Louvre.
Machy, *P.* rue de la Sonnerie.
Drouais fils, *P.* rue St Honoré, près S. Roch.
Caffierri, *S.* rue des Canettes.
Juliart, *P.* rue St Honoré, vis-à-vis les Ecuries du Roy.
Voiriot, *P.* rue neuve des petits Champs, cour des Miracles.
Doyen, *P.* quay des Auguſtins, près la rue Gillecœur.
Wille, *G.* quay des Auguſtins, près la rue Pavée.
Salvador Carmona, *G.* à Madrid.
Favray, *P.* Chevalier de Malthe, à Malthe.
Caſanova, *P.* Porte Saint Denis.
Dhués, *S.* rue des Foſſez Saint Germain.
Baudouin, *P.* rue de la Croix des Petits Champs.
Roland de la Porte, *P.* rue des grands Auguſtins.
Deſcamps, *P.* à Rouen.
Bellangé, *P.* quai des Morfondus, à la Croix de diamant.

Phlipaut, *Concierge de l'Académie.*
Perronnet, *Huiſſier de l'Académie*, rue des Lavandieres Sainte Opportune.

ACADE'MIE ROYALE D'ARCHITECTURE.

CEtte Académie ſe tient au Louvre le Lundi, depuis trois heures juſqu'à cinq : ſon établiſſement eſt de 1671.

LE ROY, PROTECTEUR.

M. le Marquis de Marigny, Secrétaire Commandeur des Ordres du Roy, Directeur Général des Bâtimens du Roy, Jardins, Arts, Académies, & Manufactures Royales, rue S. Thomas du Louvre.

Premiere Claſſe, Meſſieurs,

1728 Gabriel, Premier Architecte, *Directeur de l'Académie*, Inſpecteur Général des Bâtimens du Roy, rue des Orties, *ou* à Verſailles.

1735 L'Ecuyer, Ecuyer, Chevalier de S. Michel, Architecte ordinaire, & Contrôleur des Bâtimens du Roi, rue du Dauphin, *ou* à Verſailles.

1714 De Cotte, Intendant des Bâtimens du Roy, rue des Orties.

1728 Contant, rue de Harlay, près le Quay des Orfévres.

1732 Chevotet, rue Bétiſy.

1749 Soufflot, Contrôleur général des Bâtimens du Roi, Chevalier de S. Michel, à l'Orangerie des Tuileries.

1734 De Luzy, à Vincennes.

1737 Guillot Aubry, Chevalier de S. Michel, rue du Temple, vis-à-vis la rue Portefoin.

1735 Hardouin Manſard, rue du Cherchemidi.

1745 Loriot, ancien Profeſſeur, à Verſailles.

1755 Potain, à Verſailles.

1755 Carpentier, cour du Palais, à la Tréſorerie.

1730 Camus, de l'Académie Royale des Sciences, de la Société Royale de Londres, *Secretaire de l'Académie*, au Louvre. } *Profeſſeurs.*

1755 Blondel, au Louvre. }

Seconde Claſſe, Meſſieurs,

1747 De Leſpée, rue des Moulins, butte S. Roch.

1755 Hazon, Intendant des Bâtimens du Roy, rue de Bouchera, au Marais ; *ou* à Choiſy-le-Roy.

1755 Franque, rue Guénégaud.

1755 Brebion, au Louvre

1756 Moranzel, à Fontainebleau.

1757 Perronet, rue des blancs Manteaux.

1757 Rouſſet, rue de la Verrerie, près la rue des Billettes.

1758 Pluyette, rue Champfleury, *ou* à Verſailles.

1758 Le Roy, *Adjoint à Professeur & Historiographe de l'Académie*, rue de Harlay, près le Palais.
1762 Moreau, Maître général des bâtimens de la Ville, rue de la Mortellerie, à l'Arsenal de la Ville.
1762 Coustou, place du Louvre.
1762 Desmaisons, rue de Verneuil, près la rue de Baune.
1762 Belicart, à Compiegne.
1762 Boullée, rue du Mail.
1763 Gabriel, Contrôleur général des Bâtimens du Roi, rue des Orties, ou à Marly.

ACADEMIE ROYALE DE CHIRURGIE.

Président.

M. Germain de la Martiniere, Ecuyer, Conseiller, Premier Chirurgien du Roy, Chevalier de l'Ordre du Roi, Chef de la Chirurgie du Royaume, & membre de l'Académie Royale de Stockolm, en Cour.

M. Andouillé, en survivance, en Cour.

Directeur.

M. Pibrac, Ecuyer, Chevalier de l'Ordre du Roy, Chirurgien Major de l'Ecole Royale Militaire, rue S. Nicaise.

Vice-Directeur & ancien Secrétaire.

M. Morand, Ecuyer, Chev. de l'Ordre du Roy, Membre de l'Académie Royale des Sciences, de la Société Royale de Londres, & des Académies de Rouen, Petersbourg, Stockolm, Bologne, Florence, Cortone & Porto, Inspecteur général des Hôpitaux militaires, Chirurgien major de l'Hôtel Royal des Invalides, & Censeur Royal, rue de Grenelle S. Germain.

Secrétaire perpétuel.

M. Louis, des Académies de Lyon, Rouen, Metz, Gottingen & Florence, Docteur en la Faculté de Médecine de Hall-de-Magdebourg, Professeur & Censeur Royal, Chirurgien consultant des Armées du Roi, ancien Chirurgien de la Charité, rue des Fossez S. Germ. l'Aux. près la Colonnade du Louvre.

Commissaire pour les Extraits.

. . . . . .

Commissaire pour les Correspondances.

M. Bordenave, Professeur au Collége Royal de Chirurgie, rue de Touraine, près les Cordeliers.

Trésorier.

M. Foubert, Chirurgien ordinaire du Roy en sa Cour de Parlement, Lieutenant de M. le Premier Chirurgien, & ancien Directeur de l'Académie, rue de la Monnoie.

Bibliothécaire.

M. Henriques, rue Couture Ste Catherine.

Anciens Directeurs.

M. de la Faye. M. Houſtet.

Ancien Secrétaire.

M. Queſnay, Premier Médecin ordinaire & Conſultant du Roy, des Acad. des Sciences de Paris, Londres, & Lyon, en Cour.

Académiciens.

Tous les Maîtres en Chirurgie de Paris, dont *quarante* ſont Conſeillers du Comité perpétuel, & *vingt* Adjoints au Comité.

Aſſociés étrangers, Meſſieurs,

Molinelli, *à Bologne.*
Schligting, *à Amſterdam.*
Guattani, *à Rome.*
Grashuis, *à Amſterdam.*
Henckel, *à Berlin.*
Guyot, *à Geneve.*
Charron, *à Dreſde.*
Acrell, *à Stockolm.*
Legrand, *à Bruxelles.*
Moſcati, *à Milan.*
Le Baron de Van-Swieten, *à Vienne.*
Le Baron de Haller, *à Berne.*
Bertrandi, *à Turin.*
Fernandes, *à Madrid.*
Monro, *à Edimbourg.*
Sharp, *à Londres.*
Bianconi, *à Munick.*
Boehmer, *à Gottingue.*

Aſſociés régnicoles, Meſſieurs,

Le Cat, *à Rouen.*
Deſbarbalieres, *à la Rochelle.*
Boucher, *à Lille en Flandre.*
Charrau, *à la Rochelle.*
Goullard, *à Montpellier.*
Serres, *à Montpellier.*
Lamorier, *à Montpellier.*
Graſſot, *à Lyon.*
Bailleron, *à Beziers.*
Hugon, *à Arles.*
Charmetton, *à Lyon.*
Willius, *à Mulhauſen en Alſace.*
Flurant, *à Lyon.*
Hoin, *à Dijon.*
Caqué, *à Reims.*
Le Blanc, *à Orleans.*
Buttet, *à Etampes.*
Sarrau, *à Montpellier.*

CENSEURS ROYAUX.

Théologie, MESSIEURS,

DE Lorme, en Sorbonne.
Le Seigneur, au Collége de Lizieux.
Salmon, au Collége Mazarin.
Millet, rue des Carmes, au Collége de Preſle.
Cotterel, Curé de S. Laurent.
Marcilly, en Sorbonne.
Foucher, Principal du College de Navarre.
Ladvocat, Bibliothécaire de Sorbonne, en Sorbonne.
Gervaiſe, Grand-Maître du Collége de Navarre.
Le Mercier, en Sorbonne.
Joly, en Sorbonne.

Buret, dans la maison des Docteurs de Navarre.
Dupont, rue du Cimetiere St André, *ou* à Vers. au gr. Commun.

Jurisprudence, MESSIEURS,

Saurin, rue neuve des p^ts Ch. vis-à-vis la rue de Louis le Grand.
Deu de Montdenoix, Cloître Notre-Dame.
Gallyot, rue Hautefeuille.
Courchetet, rue des Rosiers.
Terasson, rue du Battoir.
Maignan de Savigny, cul-de-sac de la rue Férou, près S. Sulp.
Coqueley de Chaussepierre, rue des deux Portes S. Severin.
Moreau, rue Vivienne.
Marchand, rue Ste Croix de la Bretonnerie.
Mousslier, quai de Bourbon, Isle S. Louis.
Rousselet, Cloitre Notre-Dame, près le Puits.
Regnard, rue Hautefeuille.
Brunet, rue des Prouvaires.
Cadet de Saineville, rue des vieilles Audriettes.
De la Laure, cloitre S. Benoît.
Bouchaud, rue des Lavandieres, Place Maubert.
De Lignac, cul-de-sac de la Cour de Rouen.

Jurisprudence maritime.

M. Poncet de la Grave, rue Ste Croix de la Bretonnerie, près la rue Bourtibourg.

Histoire Naturelle, Médecine, & Chymie, MESSIEURS,

Astruc, rue S. Thomas du Louvre.
Cazamajor, rue neuve des bons Enfans.
Vernage, rue de Richelieu.
Senac, Premier Médecin du Roy, en Cour.
Boyer, rue S. Dominique, près la rue du Bacq.
Pousse, rue des bons Enfans St Honoré.
Malouin, au Louvre.
Guettard, au Palais Royal.
De Lassone, à la Cour.
Poissonnier, rue des deux Portes S Sauv. à l'Hôtel de Coaslin.
Demours, rue de Tournon, près la rue du petit Bourbon.
Venel, à Montpellier.
Macquer, rue S. Sauveur.
Baron, rue St Antoine, près la rue des Ballets.
Poissonnier Desperieres, rue de la Verrerie.
Bartés, à Montpellier.
Macquart, rue de Condé.
Coste, rue & à côté de la Comédie Françoise.
Le Begue de Presle, rue S. Jacques, vis-à-vis le Chef S. Jean
Descemet, rue de l'Arbalêtre.

Chirurgie, MESSIEURS,

Morand, rue de Grenelle, près la Croix rouge.
Louis, rue des Foſſez S. Germain l'Aux. près la Place de la Colonnade du Louvre.
Suë, rue des Foſſez S. Germain, près la rue de l'Arbreſec.
Le Bas, rue Poupée St André.

Mathématiques, MESSIEURS,

Pitot, à Montpellier.
Clairault, rue Ste Avoie, vis-à-vis la rue du Bracq.
De Montcarville, rue S. Jacques, au-deſſus de la rue des Mathur.
L'Abbé de la Chapelle, quay des Orfévres, près la pl. Dauphine.
De Parcieux, rue Frémanteau, baſſe-cour du Louvre.
Le Blond, rue Traverſiere; *ou* à Verſailles, à la grande Ecurie.
Bezout, rue des grands Auguſtins.
De la Lande, rue St Honoré, près l'ancien hôtel d'Aligre.
Montucla, à Grenoble.

Belles-Lettres, Hiſtoire, &c. MESSIEURS,

Hardion, à Verſailles.
Demoncrif, à Verſailles; *à Paris*, aux Tuileries, cour des Pr.
D'Hozier, vieille rue du Temple, au coin de la rue S. François.
De Villefroy, Abbé de Blaſimont, rue Barbette au Marais.
Simon, rue Princeſſe, près la rue Guiſarde, Faub. S. Germain.
L'Abbé Trublet, rue St Honoré, vis-à-vis les Jacobins.
Le Roy, cul-de-ſac de Guémené.
L'Abbé Vatry, au Collége Royal.
Bonamy, rue Pavée, au Marais, à l'Hôtel de Lamoignon.
Lallemand, au Collége de la Marche.
L'Abbé Germain, au Collége de Montaigu.
L'Abbé Foucher, place Royale.
Floncel, rue S. Thomas du Louvre.
Le Préſident Lefebvre, rue des v^lles Etuves, près la rue des 2 Ecus.
L'Abbé Belley, au Palais Royal.
L'Abbé Jolly, à Dijon.
Dailes, rue de l'Univerſité, chez M. de Brou.
Gibert, rue Vivienne.
Picquet, rue de Richelieu, chez M. de Senozan.
L'Abbé de Condilhac, à Parme.
L'Abbé Boudot, à la Bibliotheque du Roy.
Remond de Sainte-Albine, rue Ste Anne, près les Nouv. Cath.
Capperonnier, à la Bibliotheque du Roy.
L'Abbé Barthélemy, à la Bibliotheque du Roi.
L'Abbé Guiroi, rue de la Villévêque, Faubourg St Honoré.
Philippe de Pretot, rue de la Harpe, vis-à-vis la rue des 2 Portes.
L'Abbé Blanchet, rue & près du cimetiere St André.
Tannevot, rue Plâtriere, vis-à-vis le p^t Hôtel d'Armenonville.
De Guignes, rue Ste Anne, butte S. Roch.

L'Abbé Demonty, rue du petit Bourbon, près S. Sulpice.
L'Abbé Granès de Lavaur, rue du Cimetiere St André.
De Passe, en Province.
De Jeze, à Toulouse.
Butel du Mont, rue S. Denis, vis-à-vis S. Chaumont.
L'Abbé de Graves, rue de l'Université, vis-à-vis l'Hôtel de Pomponne.
D'Hermilly, rue de Vaugirard, du coté de la r^e des Foss. M. le P.
Gaillard, rue du Cimetiere Saint André.
Michault, à Dijon.
La Grange de Chécieux, rue S. Nicaise, à la p^te Ecurie du Roy.
De la Garde, rue du Chantre.
Le Bret, rue des Moulins, butte S. Roch, vis-à-vis la fontaine.
De Beaujon, rue neuve de Luxembourg.
L'Abbé Grimod, rue n^e St Eustache, vis-à-vis l'H^l de Carignan.
Bret, rue des vieux Augustins, au Roi de France.
De Crébillon, rue du Chantre.
Arnoult, rue de Seine, Faub. S. G. chez M. Gilbert de Voisins.
Marin, & *Censeur de la Police*, rue Mazarine, hôtel de Munster.
Dupuis, rue Bourglabbé.
Adanson, rue du Jardin du Roi, près la barriere.
De Brequigny, cul-de-sac S. Thomas du Louvre.
Brisson, au College de Navarre.
D'Albaret, r^e de Vaugirard, à l'ancienne Acad. de la Guériniere.
Bejot, à la Bibliotheque du Roy.
De Vauvilliers, au Collége de Louis le Grand.
L'Abbé Ameilhon, rue Pavée au Marais, hôtel de Lamoignon.
L'Abbé Bottée, à la Chancellerie.
L'Abbé Bruté, au Luxembourg, cour des Fontaines.
Carpentier, à la Bibliotheque du Roi.

Géographie, Navigation, & Voyages.

M. Bellin, rue du Doyenné, près S. Louis du Louvre.
M. Cochin, aux Galeries du Louvre, *les Estampes.*
M. De Vigny, rue des Fossez Montmartre, *l'Architecture.*

Inspecteurs de la Librairie, Messieurs,

D'Hemery, au Palais du Luxembourg.
Picquet, rue de Richelieu, chez M. de Senozan.

Chambre Royale & Syndicale de la Librairie & Imprimerie.

CEtte Chambre étoit anciennement, par concession du Roy, dans le Collége Royal, & successivement dans le Collége de Cambray; mais le nombre des Professeurs ayant augmenté, & l'exercice du Droit étant rétabli, ce Bureau a été transféré rue des Maturins, & est à présent rue du Foin, vis-à-vis la rue Boudetrie.

C'est dans cette Chambre que les Syndic & Adjoints font, en présence des Inspecteurs de la Librairie, la visite des Livres qui viennent des Pays Etrangers ou des Provinces du Royaume en cette Ville : ceux qui viennent pour retirer les Ballots, Caisses, & Paquets de Livres & d'Estampes & Gravures, qui sont apportez de la Douanne, pour y être visitez par les Syndic & Adjoints, doivent représenter un Billet de M. de la Bapaumerie, Inspecteur à l'Hôtel des Fermes. Les jours de Visite sont le Mardi & le Vendredi, depuis trois heures de relevée jusqu'à cinq.

L'on y doit apporter aussi les Priviléges & Permissions qui s'obtiennent en la grande Chancellerie pour l'impression des Livres, à l'effet d'être registrez, suivant ce qui est prescrit par lesdits Priviléges, qui ordonnent que cet Enregistrement sera fait dans les trois mois du jour de leur obtention, à peine de nullité.

Les Permissions de M. le Lieutenant Général de Police doivent être pareillement registrées en cette Chambre, avant la publication des Ouvrages imprimez en vertu de ces Permissions

Les Syndic & Adjoints sont encore prépose pour la Visite des Bibliotheques & Cabinets de Livres, dont la vente ne peut être faite en gros ou en détail, qu'après cette Visite, conformément aux Réglemens.

Les Libraires & Imprimeurs sont Membres & Suppôts de l'Université de Paris, & ont la qualité de *Libraires Jurez* ; en conséquence ils jouissent des Priviléges, Exemptions & Immunitez attribuez à l'Université & à ses Suppôts, qui leur ont été confirmez par leurs Réglemens.

Les Officiers qui composent cette Chambre, sont les Syndic & Adjoints en Charge, avec les anciens Syndics & Adjoints.

Syndic,

1762 M. Le Breton, premier Imprimeur ordinaire du Roy, rue de la Harpe.

Adjoints, MESSIEURS,

1762 Le Clerc, quay des Augustins.
1762 Etienne J. rue S. Jacques.
1763 D'Houry, rue de la vieille Bouclerie.
1763 Despilly, rue S. Jacques.

Anciens Syndics.

1751 M. Coignard. 1756 M. Le Mercier.

Anciens Adjoints, Messieurs,

1712 Delespine.
1726 Chardon.
1739 Briasson.
1742 Villette.
1745 Debure.
1746 Ganeau.
1749 Valleyre.
1749 Nyon.
1750 Herissant.
1751 David.
1751 Barrois.
1753 Jombert.
1753 Desprez.
1755 Etienne, L.
1756 Simon.
1757 Saillant.
1759 Moreau.
1759 Bauche.
1759 Vincent.

Imprimeurs du Roy, Messieurs,

Le Breton, rue de la Harpe, vis-à-vis la rue S. Severin.
Anisson Duperon, *Directeur de l'Imprimerie Royale*, Gal. du Louv.
Desprez, Le Prieur, Boudet, } rue S. Jacques. J. Th. Hérissant, *& seul Imp. du Cabinet, Maison & Bâtimens de S. M.* rue S. Jacques.
Ballard, *seul Imprimeur de la Musique, & Noteur de la Chapelle de Sa Majesté*, rue des Noyers.

ACADE'MIES DU ROY.

IL y a dans Paris deux Académies, qui sont établies par le Roy, sous les ordres de M. le Prince de Lambesc, Grd Ecuyer de France, pour l'éducation des Gentilshommes ; l'on y apprend les Exercices convenables à la Noblesse & aux Gens de Guerre.

Outre Mrs les Ecuyers, il y a des Maitres de Mathématiques, d'Armes, de Danses, Maîtres de Langues, Maîtres à dessiner, & pour apprendre à jouer de toutes sortes d'Instrumens, sans sortir de la maison.

Ces Académies, qui sont sous la protection du Roy, ont des Réglemens qui s'observent très-éxactement.

ACADÉMIE DE JOUAN,

Rue des Canettes, vis-à-vis le grand Portail S. Sulpice.

M. de Jouan, Ecuyer du Roy.

M. l'Abbé de la Cour, *Aumônier.*

Mrs
- De Menil-Hury, rue Vivienne, aux Ecuries de M. le Duc d'Orleans. — *Pour les Mathématiq.*
- Motet, à l'Académie. — *les Armes.*
- Chartier, rue de la Comédie Françoise. — *la Danse.*
- Denys, rue de Bourbon, à la Villeneuve. — *l'Exercice milit.*

ACADÉMIE DE DUGARD.

Au Manége des Tuileries.

M. le Chevalier Dugard, Ecuyer du Roy.

Mrs
- Noblesse, Quay des Morfondus. — *Pour les Mathématiq.*
- Theillagorry, aux Ecuries de M. le Duc d'Orleans. — *les Armes.*
- Theillagory neveu, *en survivance.* — *les Armes.*
- Dubois, rue d'Argenteuil. — *la Danse.*
- . . . . . — *l'Exercice milit.*

EXPERTS JUREZ, créez par Edit de May 1690

Pour faire les Rapports, Visites, Prisées, Estimations de tout ce qui concerne les Bâtimens; ensemble les Licitations, Servitudes, Alignemens, Cours d'eau, Chaussées, Arpentages; comme aussi de tout ce qui a rapport aux Bâtimens, tels que Maçonnerie, Charpenterie, Menuiserie, & tous autres, &c.

PREMIERE COLONNE.

Architectes Experts Bourgeois, MESSIEURS,

1724 POirin, *Syndic*, rue & vis-à-vis Ste Avoie.
1724 Le-Chauve, rue & Hôtel de Condé.
1727 Gillet de la Fontaine, rue des Fontaines, vis-à-vis le Temple.
1728 Goupy, rue de la grande Truanderie.
1729 Quirot, rue de la Justienne, près la rue Montmartre.
1732 Desbœufs, rue Ste Croix de la Bretonnerie.
1733 Puisieux, Carré Ste Génevieve.
1736 Payen, rue Sainte Avoie, vis-à-vis la rue Geoffroy-Langevin.
1738 Danjan, pere, rue du Fouarre, Place Maubert.
1739 D'Elvincourt, rue Dauphine, près la rue d'Anjou.
1740 Dauphin, rue Thévenot, près le cul-de-sac.
1743 Martin, rue S. Nicaise, près l'Hôtel de Longueville.
1751 Danjan, fils, rue du Fouarre.
1751 De Villers, rue des Gravilliers, près la rue Jean-Robert.
1751 Le Camus de Mezieres, rue du Four, hôtel de Soissons.
1752 Pruneau de Montlouis, rue Beaubourg, près le cul-de-sac.
1752 Debias Aubry, rue S. Martin, au coin de la rue de Venise.
1753 Pothenot, rue Xaintonge, au Marais.
1755 Guyon, rue S. Louis, vis-à-vis la rue Saint François, au Marais.
1756 Grissot, en Espagne.
1758 Blanchard, rue de Grenelle St Honoré, au coin de la rue du Pélican.
1762 Dosmont, rue Trousse-vache, près la rue S. Denis.
1762 Clavareau, rue du Four S. G. carrefour de la Croix rouge.
1764 De Lespine, rue Lévêque, Butte S. Roch.
1764 Paulick, hôtel de Soissons, près la rue Coquilliere.
1764 Ducret, à l'hôtel-Dieu.
1764 De Besse, rue du Chantre.

HONORAIRES, MESSIEURS,

1726 Adhenet, rue des Poulies, ancien hôtel de Conty.
1734 Desmaisons, rue de Verneuil, près la rue de Bauné.

SECONDE COLONNE.

Experts Entrepreneurs, MESSIEURS,

1720 CHauveau, *Doyen*, rue Galande, Hôtel de Lesseville.
1723 Richard, rue Ste Avoye, près la rue S. Merry.
1728 Védy, rue des Tournelles, près la Fontaine.
1728 Caqué pere, rue neuve des bons Enfans.
1730 Pinard, rue S. Merry.
1733 Giraud, pere, rue du Sépulcre.
1735 Simon, rue des Quatre-Vents.
1737 De Varenne, rue de Jouy, Hôtel de Fourcy.
1738 Bourgeois L. *Syndic*, rue de la Harpe, près S. Côme.
1738 Arnoult, rue de Condé.
1739 Mouchet, rue des Poulies.
1741 Raymond, rue du Cimetiere S. Nicolas des Champs.
1744 Loir, rue de la Verrerie, près la rue des Coquilles.
1744 Babuty Desgodets, rue Bertinpoirée.
1747 Bray, rue des Fontaines, près le Temple.
1751 De Vouges, rue Ste Avoie, au coin de la rue du Plâtre.
1752 Egresset, rue des Nonaindieres.
1752 Desmaisons, rue de Joui, vis-à-vis l'hôtel de Fourcy.
1754 Giraud, fils, rue du Sepulcre.
1755 Dumont, rue de la Mortellerie, près la rue des Barres.
1756 Coupart de la Touche, rue N. Dame des Victoires, vis-à-vis la rue Montmartre.
1757 Perard, rue des Moulins, butte S. Roch.
1760 Antoine, rue Hautefeuille, près la rue Poupée.
1760 Caqué fils, rue neuve des Bons Enfans.
1761 Chasteau, rue Ste Avoie, près la rue du Plâtre.
1761 Bourgeois J. rue de la Colombe, en la Cité.
1762 Villetard, rue des Rosiers, vis-à-vis la rue des Ecouffes.
1764 Boüillette de Chambly, rue S. Mart. vis-à-vis la Fontaine Maubué.

1738 Bourgeois pere, *Honoraire*, rue de la Colombe, en la Cité.

Leur Bureau, rue de la Verrerie, vis-à-vis l'Hôtel de Pomponne.

Greffiers des Bâtimens à Paris, pour recevoir les Raports des Experts.

MAISTRES,

QUirot, *Doyen*, rue de la Verrerie.
Mayer, quai des Miramionnes, vis-à-vis le Pont.
Mangin, *Adjoint*, Cimetiere S. Jean.
Mallerot, *Syndic*, rue du Renard, près les Consuls.
Bouillerot, pont Notre-Dame, près la Pompe.
Laurent, rue Plâtriere.
Liébault de la Neuville, rue & cul-de-sac des Billetes.
Foucart, rue Mauconseil, vis-à-vis la rue Françoise.
Forestier, cloitre S. Merry.

Guiroux, cul-de-fac de l'Orangerie.
Le Cœur, rue Michel-Comte, près la rue du Temple.
Picquenon, rue de Jouy, vis-à-vis l'hôtel de Fourcy.
Gobert, rue du Jour, ps St Euſt.

Leur Bureau, rue de la Verrerie, vis-à-vis l'Hôtel de Pomponne.

L'Académie Royale des Experts Jurés Ecrivains Arithméticiens Vérificateurs des Ecritures, Signatures, Comptes & Calculs conteſtés en Juſtice, crées par Lettres Patentes de Charles IX. de Nov. 1570.

MESSIEURS,

MAry, *Doyen*, rue S. Denis, vis-à-vis la rue du petit Lion.
LeChevalier, place de l'Ecole.
J. G. Sauvage, à l'Ecole Milit.
Lucas, rue St Honoré.
Regnault, Faub. S. Martin.
C. A. Sauvage, à l'Ecole Mil.
Marion, rue de Poitou, au Mar.
De la Fontaine, rue des Foſſés de M. le Prince.
Mouchet, rue de l'Arbreſec.
Guiet, rue des Barres.
Bulté, rue du Temple.
Royllet, rue de la Poterie, près la Greve.
Noblet, rue d'Argenteuil.
Bricart, rue des Foſſés S. Germ.
Guillaume pere, rue du Bout-du-monde.
Roſlin, rue S. Martin, près la rue de Veniſe.
Pigeot, rue S. Denis, à l'ancien grand Cerf.
Pinchart, rue S. Germ. l'Aux.
Poiret, rue de Biévre.
Dambreſville, re Trouſſevache.
Jon, rue S. Jacques.
Dautrepe, *Syndic*, rue St Hon. aux grandes Ecuries du Roi.
Baron, rue de Grenelle St Hon.
Gardon, rue de la Comédie Fr.
Jacques, rue Mazarine.
Glachant, rue S. Th. du Louv. à l'Hôtel de Longueville.
Demory, à la Compagnie des Indes.
Le Blanc, rue du Harlay.
Boitel, rue St Antoine, près la Fontaine.
Deblaireau, rue S Germ. l'Aux.
Michel, rue Percée St Antoine.
Leroy, rue de la vieille Drap.
Payelle, rue S. Sauveur.
Legros, rue Saint Jacques de la Boucherie.
Marie, rue S. Jacques.
Bruant, rue de la Monnoie.
Tiré, rue S. Jul. des Menétr.
Liverloz, rue St Honoré, vis-à-vis le Palais Royal.
La Mothe, rue & près l'Echelle du Temple.
Duchemin, rue des vieux Aug.
Aloph, rue des Lombards.
Leſpart, rue des petits Champs S. Martin.
Deſchamps, rue des Boucheries S. Germain.
Groſſetête, rue S. Joſeph.
Monleon, rue St Hon. vis-à-vis S. Roch.
Bigot, vieille rue du Temple.
Rolland, rue Culture Ste Cath.
Violet, rue Beautreillis.
Henard, rue Cr. des petits Ch.
Levacher, rue S. Eloi.
Anſoine, rue de la Chanverr.
Thiery, rue ne des petits Ch. près le Palais Royal.

Blin, rue S. Jacq. vis-à-vis les Colleges.
Leullier, rue Tranſnonain.
Deſeutre, rue St Honoré.
Collar, rue des Moulins, b. S.R.
Vermand, rue Greneta.
Vallain, vis-à-vis la Comédie Françoiſe.
Segard, rue S. Mart. vis-à-vis la rue de Montmorency.
Chouilly, rue du gros Chenet.
Potier, rue du Four S. G.
Lefevre, rue des Gobelins.
Leroux, rue du Faub. S. Jacq.
Maſſelot, rue Aumaire.
N. Bruant, rue Galande.
Drabot, rue St Honoré, près la rue d'Orléans.
Poulain, vieille rue du Temple, près l'Egoût.
Mignon, rue Feydeau.
Leroy, rue Greneta.
Thevenin, rue S. Martin.
Prin, rue des Boucheries S. G.
Leloup, Barriere Ste Anne.
Pacquet, rue de Savoie.
Gilles, rue Ste Croix de la Br.
Collas, rue des Prouvaires.
Gallanpois, rue Montorgueil.
Vilquin, rue S. H. près S. Roch.
Renard, rue Guénégaud.
Legrand, rue Frémanteau.
Guillaume fils, rue du Bout-du-monde.
Huot, rue S. Paul.
Sellier, rue des Foſſés S. G.
Ducy, ile du Palais, cour de Lamoignon.
Pollard, rue des Poitevins.
Lecœur, à Paſſy-lez-Paris.
Filiol, rue S. Louis St Hon.
Charme, rue de Buſſy.
Leroux, rue du Four Cr. rouge.
Mulot, rue Beaubourg.
Duchoſal, rue Montmartre.
Parvillé, rue de la Harpe, vis-à-vis la rue du Foin,
Ouvrard, rue des Barres.
Dubois, rue Montmartre, près la rue du Croiſſant.
Blin, vieille rue du Temple.
Maurin, rue St Honoré, près les Capucins.
Chappron, rue Ste Croix de la Bretonnerie.
Macquet, rue du Paon S. Vict.
Jourdan, rue de l'Eguillerie.
Rouſſeau, rue St Antoine, au coin de la rue de Fourcy.
Coulon, à la Croix rouge, F.S. Germain.
Gondré, rue S. Jacques, vis-à-vis le College.
Bret, aux petits Carreaux.
Martinet, rue de l'Arbreſec.
Gely, rue de la Verrerie.
Mahieu, rue des Juifs.
Lequeux, rue de la Harpe, près la rue Serpente.
Remy, rue & Faub. St Hon.
Pecquet, rue de la vieille Draperie.
Pourchaſſe, rue des Gravilliers.
Goulain, rue S. Martin, vis-à-vis S. Julien.
Mathez, *Greffier*, quay S. Paul.
Harger, rue neuve S. Roch.
Paillaſſon, rue des Foſſés Saint Germain l'Auxerrois.
Arviſenet, rue aux Ours.
Daubernay, boulev. St Hon.
Hardouin, rue & iſle S. Louis.
Potier, rue St Hon. vis-à-vis S. Roch.
Bertin, rue des Marmouzets.
Gorlay, rue S. Denis, près la rue des Prêcheurs.
Girardot, quai des Ormes.
Bonbardier, rue Quincampois.
Ouvrier de Liſle, rue S. Jacq. à la vieille Poſte.
Collier, rue & porte S. Denis.
Bédigis, rue St Antoine, vis-à-vis S. Paul.

Lanoue, rue S. Louis, près le Palais.
Hugueny, rue Poissonniere.
Courtaux, cl. S Germ. l'Aux.
Légaré dit Rolland, rue Patourelle.
Roberge, rue des Fossés S. G.
Bodequin, rue d'Argenteuil.
Richard, rue S. Jacques, à la vieille Poste.
Quinton, rue S. Jacques, près le Val-de-Grace.
Hémart, rue S. Denis, près la rue Guerin-Boisseau.
Vuilleme, re S. Jean de Latran.
Sauvage fils, à l'Ecole Milit.
De Lioux de Savignac, rue des Arcis.
Michelet, place Maubert.
De la Haye, rue S. Jacq. de la Boucherie.
Grignon, rue de la Harpe, au Collége de Narbonne.
Blin, rue S. Denis, vis-à-vis Ste Catherine.
Audeart, rue S. Mart. vis-à-vis la rue du cimetiere S. Nicolas.
Champion, rue des Carmes, vis-à-vis la rue des Noyers.
Guynemer, re des Foss. M. le P.

Arithméticiens Mathématiciens Jurés Teneurs de Livres de Comptes à parties doubles.

Pertin, rue Thevenot.
Dewertrieux, re des Lions S. P.
Pigeot, quai de la Mégisserie.
Balret, rue aux Ours.
Baudin, rue des Frondeurs.

Pelletier, *Clerc*, rue de la Monnoie.

BIBLIOTHEQUE DU ROI.

BIBLIOTHÉCAIRE.

1743 M. BIGNON, Conseiller d'Etat, Commandeur, Prevôt & Maître des Cérémonies des Ordres du Roy, Prevôt des Marchands, de l'Académie Françoise, Honoraire de celle des Inscriptions & Belles-Lettres, à l'Hôtel de la Bibliotheque du Roy.

Garde des Médailles & Antiques.

M. l'Abbé Barthelemy, de l'Académie Royale des Inscriptions & Belles-Lettres, des Académies de Londres, de Madrid, de Cortone, & de Pezaro, à la Bibliotheque du Roi.

Garde des Livres imprimés.

M. Caperonnier, Professeur Royal pour le Grec, de l'Acad. des Inscriptions & Belles-Lettres, à la Bibliotheque.

Garde des Manuscrits.

M. Béjot, de l'Académie des Inscriptions & Belles-Lettres, à la Bibliotheque.

Garde des Titres & Généalogies, & Trésorier.

M. de la Cour, rue Colbert.

Garde des Planches gravées & Estampes.

M. Joly, rue Colbert.

Garde de la Bibliothéque particuliere du Roy à Verſailles, & du Cabinet des Livres à la ſuite de la Cour.

M. Hardion, de l'Académie Françoiſe, & de celle des Inſcriptions & Belles-Lettres, à Verſailles.

Garde des Livres du Cabinet du Roy à Choiſy.

M. Bernard, Secretaire Général des Dragons, rue Coqhéron, à l'Hôtel de Coigny.

Secretaire.

M. Lefebvre, à la Bibliothéque.

Interprétes pour les Langues Orientales, MESSIEURS,

Cardonne, Secrétaire Interprete du Roy, rue de la Harpe, près le Collége d'Harcourt.

Fourmont, à la Bibliotheque.

Le Roux des Hauterayes, Profeſſeur Royal en Arabe, rue des Foſſez S Bernard.

De Guignes, rue Sainte Anne, butte S. Roch.

Bernard de Valabregue, rue de Seine, vis-à-vis la rue du Colombier.

Galand, rue de la Parcheminerie, vis-à-vis la rue des Prêtres.

Anquetil, rue Sainte Anne, butte S. Roche

Interprète pour les Langues Allemande, Danoiſe, Suédoiſe, Flamande & Angloiſe.

M. Tobieſen-Duby, à la Bibliotheque.

Interprete pour les Langues Italienne, Eſpagnole, & Angloiſe.

M. l'Abbé Blanchet, Cenſeur Royal, rue du cimetiere St André.

Gens de Lettres attachez à la Bibliotheque, MESSIEURS,

L'Abbé Alary, de l'Académie Françoiſe, rue Caſſette, F. S. G.

Duclos, Hiſtoriographe de France, de l'Acad. Françoiſe & de celle des Inſcriptions & Belles-Lettres, au Louvre.

L'Abbé de la Bleterie, Profeſſeur Royal en Eloquence Latine, & de l'Acad. des Inſcript. & Bel. Lettres, rue Geoffroy-Langevin.

Feſſard, *Graveur de la Biblioth. du Roy*, rue S. Thom. du Louvre.

BIBLIOTHE'QUES publiques & particulieres, voyez *l'édition* 1764, *pag.* 397 *& ſuivantes.*

Interpretes pour l'Hébreu, le Grec, l'Arabe, le Syriaque, & autres Langues. } *Voyez* les Profeſſeurs du Collége Royal, p. 369; & les Perſonnes attachées à la Bibliotheque du Roy, p. 398.

Autres Interpretes du Roy, MESSIEURS,

De Fleury, rue du petit Lion S. Sulpice. { *Pour les Langues Occidentales.*

De Colins, rue Caſſette, près la Croix rouge. { *Pour le Flamand, l'Hollandois, l'Allem. l'Anglois, l'Ital. l'Eſpagnol, & le Portugais.*

De Gobelius, à l'Ecole Militaire. } *Pour la Langue Allemande, Espagnole, & Italienne.*
Gerbault, rue neuve des petits Champs, au coin de la rue de Louis le Grand. }

Bertera, rue Pot-de-fer, près Saint Sulpice. } *Pour les Langues Italienne & Espagnole.*
Belluci Déconti, en Italie. *L'Italien.*

JARDIN ROYAL DES PLANTES.

OFFICIERS, MESSIEURS,

Intendant, De Buffon, de l'Académie Françoise, de l'Académie Royale des Sciences, de la Société Royale de Londres, au Jardin du Roy.

Pour la Botanique.

Professeur, Le Monnier, premier Médecin ordinaire du Roy en survivance, de la Faculté de Paris, en Cour.

Demonstrateur, Bernard de Jussieu, Médecin de la Faculté de Paris, de l'Académie Royale des Sciences, & de la Société R. de Lond. rue des Bernardins.

Pour la Chymie.

Professeur, Bourdelin, Médecin de la Fac. de Paris, de l'Académie Royale des Sciences, rue Mazarine, *ou* en Cour.

Demonstrateur, Rouelle, de l'Académie Royale des Sciences, rue Jacob, près la Charité.

Pour l'Anatomie.

Professeur, Ferrein, Médecin de la Fac. de Paris & de Montpellier, de l'Académie Royale des Sciences, rue St André, vis-à-vis la rue Gillecœur.

Démonstrateur, Mertrud, Maitre en Chirurgie, rue St Antoine, près la rue Percée.

Mertrud neveu, *en survivance*, rue & près la Culture Ste Catherine.

Pour l'Histoire Naturelle.

Garde & Démonstrateur du Cabinet. } Daubenton, Docteur en Méd. de l'Acad. R. des Sciences, de la Société R. de Lond. & de l'Acad. de Berlin, au Jardin du Roy.

Mlle Basseporte, *Peintre & Dessinateur.*

TRE'SORIERS DES DENIERS ROYAUX.

GARDES DU TRESOR ROYAL.

1755 M. Micault d'Harvelay, *ancien*, rue neuve St Augustin. *en exercice* 1765, *& Commis aux exerc.* de M. Paris de Montmartel, des années 1749, 51, & 1755.

1756

1756 M. Savalete de Magnanville, *alternatif*, rue Saint Honoré, au-dessus des Jacobins, *en exercice* 1766; *& Commis aux exercices* de M. son Pere, des années 1750, 1752, 1754 & 1756.

Receveur Général des Revenus Casuels & Deniers extraordinaires de Sa Majesté.

1742 M. Bertin, rue d'Anjou, au Marais.

Gardes des Registres du Contrôle Général des Finances.

Mrs { Perrotin de Barmont, vieille rue du Temple, au-dessus de l'Egout, *en exercice impair; & pour le Contrôle de l'Annuel, les années paires.*
Clautrier, rue de Paradis, au Marais, *pour le Contrôle général en exercice pair; & pour le Contrôle de l'Annuel, les années impaires.*

Conservateurs des Saisies & Oppositions faites au Trésor Royal.

1734 Mrs { Villefroy, rue Simon-le-franc.
1754 { Villain, rue Courtauvillain.

Les oppositions au Trésor Royal, &c. *Voyez* l'Edition de 1763, page 400.

Trésorier des Offrandes, Aumônes, Dévotions, & Bonnes-Œuvres du Roy.

1760 M. Lenoir, rue neuve S. Eustache.

Trésoriers Généraux de la Maison du Roy.

1754 Mrs { Gaultier de Montgeroux, *alternatif & mitriennal*, rue de la bonne Morue, Faub. St Honoré, *en exercice impair.*
1756 { De Renneville, *ancien & mitriennal*, rue St Honoré, vis-à-vis les Capucins, *en exercice pair.*

Contrôleurs Généraux des Trésoriers de la Maison du Roy.

1742 Mrs { Andrieu, *ancien & triennal*, rue Bardubec.
1756 { Jacob, *alternatif*, rue Garenciere, près S. Sulpice.

Contrôleur des Quittances des Officiers de la Maison du Roy.

M. Maupas, rue de la Vrilliere.

Chambre aux Deniers.

1727 Mrs { Gaultier de Montdorge, *triennal*, rue de Richelieu, au coin de la rue nve St Augustin, *en exercice* 1766.
1763 { Sanson, *en survivance*, rue S. Louis au Marais.
1746 { Lorimier, *alternatif*, rue de Vendôme, *en exercice* 1765.
1757 { Pavé de Provencheres, *ancien*, rue St Honoré, près S. Roch, *en exercice* 1767.

Le Bureau de Mrs Lorimier & de Provencheres, chez M. Guénard, leur premier Commis, rue de la Sourdiere, près & du côté du cul-de-sac de la Cordelie.

Tréſorier de l'Argenterie, des Menus-Plaiſirs & Affaires de la Chambre du Roy.

1725 M. Hebert, rue neuve du Luxembourg.

Intendans & Contrôleurs Généraux de l'Argenterie, Menus-Plaiſirs, & Affaires de la Chambre du Roy.

1756 L'Eſcureul de la Touche, cul-de-ſac de l'Oratoire.
1757 Mrs Papillon de la Ferté, rue de Louis le Grand, *l'exercice* 1765.

Intendans & Contrôleurs Généraux des Ecuries & Livrées de S. M. tant d'ancienne que de nouvelle création.

1746 Teiſſier, *alternatif & mitriennal, en exercice* 1765, rue Tiétonne.
1749 Mrs Lorimier de Chamilly, *ancien & mitriennal*, rue Saint Honoré, vis-à-vis S. Roch, *en exercice* 1766.

Leur Bureau, rue St Honoré, à la grande Ecurie du Roy.

Tréſorier Général des Ecuries & Livrées de Sa Majeſté.

1740 Mrs M. Boula, rue S. François, au Marais.
Boula de Charny, *en ſurvivance*, même demeure.

Tréſoriers de la Prevôté de l'Hôtel.

1755 M. Lemarchant, *ancien, triennal, & alternatif*, rue d'Argenteuil, près la rue neuve S. Roch.

Treſorier de la Vennerie, Fauconnerie, & Toiles de Chaſſe.

1761 M. Collin, rue de Bourbon Faubourg S. Germain.

Contrôleurs dudit Tréſorier de la Vennerie, Meſſieurs,

1763 Carré, rue de Richelieu, à l'hôtel de Louvois.
1764 Loyer, rue . . .
17 . . . . . .

Tréſoriers Généraux de l'Ordinaire des Guerres, de la Gendarmerie & des Troupes de la Maiſon du Roy, MESSIEURS,

1735 Le Preſtre, *ancien*, rue & près l'Egoût Montmartre, Hôtel de Charoſt, *en exercice impair.*
1757 Pernon, *en ſurvivance*, rue & porte Montmartre.
1748 Dupille de Saint-Severin, Cher de S. Louis, ancien Capitaine au Régiment d'Egmont Cavalerie, *alternatif*, rue S. Louis, au Marais, *en exercice pair.*

Contrôleurs deſdits Tréſoriers.

1753 Cocquebert de Touly, *premier ancien*, rue Montmartre, près la rue du Mail.
1756 Mrs Cury, *ſecond ancien*, rue Poupée St André.
1753 Baſtin, *alternatif, à les deux Charges*, rue Ste Avoie.

Tréſoriers Généraux de l'Extraordinaire des Guerres.

1749 De Pange, *ancien*, vieille rue du Temple, Hôtel de la Tourdupin, *en exercice* 1766.
1758 Mrs De Boullongne, rue du Bac, Faubourg S. Germain, vis à-vis la grille des Jacobins, *en exercice* 1765.

Contrôleurs Généraux de l'Extraordinaire des Guerres,

Mrs { Ducheſne, rue S. Thomas du Louvre. / Delorne, rue Baſſe, porte S. Denis. / Potier, rue de Gaillon. } *Contrôlent les années d'exerc. de M. de Pange.*

Mrs { Meuſnier, rue des Petits-Carmes. / Boullanger, rue S. Jacq. près la rue de la Parcheminerie. / De Chavanes, quay d'Orleans, Iſle Saint Louis, près le Pont rouge. } *Contrôlent les années d'exercice de M. de Boullongne.*

Tréſoriers Généraux de l'Artillerie & du Génie.

1759 / 1756 Mrs { Le Maiſtre, *ancien*, rue neuve de l'Orangerie, *année paire.* / Michel, *alternatif*, rue du Faubourg St Honoré, vis-à-vis la rue d'Anjou, *année impaire.*

Contrôleur Général des Tréſoriers de l'Artillerie & du Genie.

M. Paſſot de Moulincourt, Place des Victoires.

Tréſoriers Généraux des Maréchauſſées de France, MESSIEURS,

1759 Gaillard de Beaumanoir, Chevalier de S. Louis, *ancien*, rue de la Chaiſe, Faubourg S. Germ. *en exercice impair.*

1764 Bourgevin de Norville, *alternatif*, rue du grand Chantier au Marais, *en exercice pair.*

Contrôleurs deſdits Tréſoriers.

1753 / 1753 Mrs { Venard J. *alternatif*, / Venard L. *ancien*, } rue des Gravilliers.

Tréſoriers Généraux de la Marine, MESSIEURS,

1763 De Selle de Garejade, *ancien*, rue Ste Anne, butte S. Roch, *l'Exercice impair & Commis par Arrêt du Conſeil pour achever les exercices* 1751, 1753, 1755, 1757, & 1759.

1764 Radix de Sainte-Foy, *alternatif*, rue neuve des Bons-Enfans St Hon. *l'exercice pair.* Ses Bureaux Place de Louis le Grand.

Sandré, *Commis par Arrêt du Conſeil pour achever les Exercices* 1756, 1758, 1760, 1761 & 1762, Place de Louis le Grand.

Tréſoriers Généraux des Colonies Françoiſes dans l'Amérique.

MESSIEURS,

exercice pair.
- 1764 De Saint-Laurent, *alternatif*, rue du gr. Chantier.
- Marigner, Commis par Arrêt du Conſeil pour achever les exercices de feu Perichon 1758, 1760 & 1762, rue du Grand Chantier.
- De Boullongne, rue du Bacq, vis-à-vis les Jac. paracheve ſes exerc. 1756, 1754, & antérieurs.

exercice impair.
- 1758 Baudard de Sainte-James, *ancien.*
- 1752 Baudard de Vaudeſir, pere, *en ſurvivance*, & avec retenue d'exercice, rue ne St Euſtache, près la rue Montmartre.

Contrôleurs Généraux de la Marine, des Galeres, Fortifications, & Réparations des Ports, Havres, & Places Maritimes, & des Colonies Françoises dans l'Amérique.

1742 / 1761 Mrs { Lemaire de Flicourt, *alternatif & mitriennal*, rue Thévenot, *en exercice* 1765. / Godefroy, *ancien*, rue & vis-à-vis le jardin de l'hôtel de Condé, *en exercice* 1766.

Tréforier Général des Invalides de la Marine.

1759 M. Nouette, rue Vildot, butte S. Roch.

Contrôleur Général dudit Tréforier.

1755 M. de Boifneuf, rue Michel-Comte; *à Pâques*, rue du Temple, vis-à-vis la rue Chapon.

Tréforier Général des Gratifications des Troupes.

1745 M. de la Faye, grande rue du Faubourg St Honoré.

Tréforier de la Caiffe générale des Amortiffemens, pour le remboursement des charges & dettes anciennes & nouvelles de l'Etat.

1749 M. Blondel de Gagny, Place de Louis le Grand.

1749 M. Hennet, *Contrôleur*, rue des Tournelles.

Le même Tréforier paye

Rentes fur les Poftes. { Les Rentes créées par Edit de Juillet 1738, au denier 40. / Celles créées par Edit de Juin 1742, au denier 20. } *Lundi.*

Celles créées par Edit de Décembre 1746, & Les arrérages des Rentes conftituées fur la Caiffe des Amortiffemens. } *Lundi.*

Les coupons des Billets au porteur fur la même Caiffe. *Mercr.*

Les coupons des quatre Loteries Royales. *Vendr.*

Les reftes des Rentes créées fur les deux fols pour liv. du Dixieme, par Edits de Déc. 1746, Janv. 1748, & les Rentes créées par Déclaration du 7 Juillet 1756. } *Jeudi.*

Tréforier-Payeur des Rentes perpétuelles & viageres, créées par Edit de Mai 1761, fur l'Ordre du S. Eſprit.

M. Hardouin de Beaumois, auffi Tréforier Général du Marc d'or, rue Ste Anne, du côté des Nouvelles Catholiques.

* Ce Tréforier eft encore commis par le même Edit, pour le rembourfement defd. rentes perpét par la voie de la Loterie.

Tréforiers Payeurs des Charges deftinées fur les Fermes.

1750 / 1759 Mrs { Couet, rue Montmartre, près S. Joſeph. / Trudon, rue St Honoré, près la rue de l'Echelle.

Contrôleurs deſdits Tréforiers.

Mrs { Quatremer, rue & vis-à-vis S. Martin. / Bert, rue de Beaune, près le Pont Royal. / Hardy, rue des Barrés, près l'Avémaria, Hôtel Thériat. / Morand, rue St Honoré, vis-à-vis la rue de la Sourdiere.

Tréſorier Général de la Police de Paris.

1752 M. Bourgevin de Norville, *anc. & alt.* rue du Grand Chant.

Contrôleurs dudit Tréſorier.

1752 / Mrs / 17.. — Langlade, rue de Picpuſſe Sc Antoine. Son Bureau, grande rue du Faubourg Sc Antoine, près la rue Scte Marg. & du Chariot d'or, *les années paires.* Jouette, rue du Bout-du-monde, près la rue Montmartre, *les années impaires.*

Tréſoriers Généraux des Pays d'Etats.

1752 M. Rigoley d'Ogny, à Dijon. *Son Bureau rue d'Antin, chez M. Rigoley de Juvigny.* — *Bourgogne.*

1754 M. Mazade de Saint-Breſſon, rue neuve des Capucines.
M. Lamouroux, *nommé pour parachever 1753 & les reſtes des années précéd.* Son Bureau chez M. Olivier, Recev. Gén. des Fin. de Lyon, Pl. de Louis le Gr. — *Languedoc.*

M. Darjuzon, nommé aux exercices & fonctions, rue Clogeorgeot. — *Bretagne.*

M. Lyon Saint-Fereol, à Aix. — *Provence.*

Agent général des Etats de Provence à Paris.

M. Aublay, rue des Foſſez Saint Germain l'Auxerrois, près la rue du Roule.

Tréſoriers Généraux des Ligues Suiſſes & Griſons.

1724 / 1759 Mrs / 1763 — Auzillon de Berville, *alternatif & mi-ancien, exercice pair*, à Soleure. Mariane, *ancien*, rue de l'Univerſité, au coin de la rue de Belchaſſe. Sonnet de Fontenelle, Chevalier de Saint Louis, ancien Capitaine d'Infanterie, *triennal & mi-ancien, exercice impair*, à Soleure; à Paris, rue du Battoir.

1758 M. Le Roy de Senneville, *Contrôleur deſdits Tréſoriers*, rue des mauvaiſes Paroles.

Commiſſaire Général des Suiſſes & Griſons.

1758 M. de Courcelles, rue Royale, butte S. Roch.

BATIMENS DU ROY.

Directeur & Ordonnateur Général des Bâtimens, Jardins, Arts, Académies, & Manufactures.

1746 M. le Marquis de Marigny, Secrétaire Commandeur des Ordres du Roy, rue S. Thomas du Louvre.

Premier Architecte & Inſpecteur Général des Bâtimens du Roy, Jardins, Arts, & Manufactures.

1742 M. Gabriel, rue de Lorty, près les Galleries du Louvre.

Tréſoriers des Bâtimens du Roy, MESSIEURS,

1730 Denis, *triennal & mi-ancien*, rue du Mail, *en exercice impair.*
. . . *alternatif & mi-ancien*, . . . *en exercice pair.*

M. Fort, *Commis par Arrêt du Conseil pour achever les exercices 1760 & 1762*, rue Champfleury.

M. Denis, *Commis par Arrêt*, pour l'exercice 1764.

Intendans & Ordonnateurs des Bâtimens du Roy, Jardins, Arts, & Manufactures.

1719 De Cotte, *triennal*, aux Galleries du Louvre.
1749 Mrs Hazon, *ancien*, rue de Boucherat, *ou* à Choisy-le-Roy.
1762 Billaudel, *alternatif*, à Bellevue; & à Paris, rue des Poulies, hôtel de Conti.

Contrôleurs Généraux des Bâtimens du Roy, Jardins, Arts, & Manufactures.

1727 Gabriel, à Versailles; à Paris, rue de Lorty.
1764 Mrs Gabriel fils, *conjointement en exercice*, à Marly.
1757 Mollet, faubourg & vis-à-vis S. Laurent.
1764 Soufflot, cul-de-sac de l'Orangerie.

M. l'Abbé le Blanc, *Historiographe des Bâtimens*, re des bons Enf.

PONTS ET CHAUSSE'ES DE FRANCE.

Directeur Général des Ponts & Chaussées de France, du Barrage & Entretenement du Pavé de Paris, des Turcies & Levées, Pépinieres Royales & Ports de Commerce.

M. del'Averdy, Conseiller ordinaire au Conseil Royal, & Contrôleur Général des Finances, rue neuve des petits Champs, à l'Hôtel du Contrôle Général.

Le détail, M. Trudaine, Conseiller d'Etat ordinaire, & au Conseil Royal, & Intendant des Fin. rue des vieilles Audriettes.

Premier Ingénieur des Ponts & Chaussées de France.

1763 Perronet, Architecte du Roi, Directeur du Bureau des Plans, & des Eleves pour les Emplois d'Ingénieurs de ce Département, rue des blancs Manteaux.

Inspecteurs des Ponts & Chaussées, MESSIEURS,

Gendrier, Cour du Palais, à la Tréforerie.

Le Gendre, rue des vieux Augustins.

Bureau de M. Trudaine, pour le détail des Ponts & Chaussées, turcies & levées, pavé de Paris, & pépinieres Royales, chez M. de la Roche, premier Commis, rue des Enfans Rouges, vis-à-vis l'Hôtel Tallard.

Tréforiers Généraux des Ponts & Chaussées de France.

1747 Mrs Prevost, *alternatif & quatriennal*, rue Simon-le-fr.
1754 De Haran-Borda, *ancien & triennal*, rue ne des Cap.

Contrôleurs Généraux des Ponts & Chaussées, MESSIEURS,

1751 Berniere, *alternatif*, rue des Prouvaires, près la rue St Hon.
1753 Michaux, *ancien*, rue St Honoré, près la rue de l'Echelle.
1758 Gevroüin, *triennal*, & Secrétaire des Commandemens de S. A. S. M. le Cte de Clermont, à l'Abbatial de S.-Germ.
1764 Lallemant de Sancierres, *quatriennal*, rue S. Martin, vis-à-vis la rue Ogniard.

Intendant des Turcies & Levées.

M. Rouillé, rue du Boulloi, à l'hôtel de la Reynie.

Ingénieurs des Turcies & Levées.

M. de Regemorte le j. rue des Poulies, au petit Hôtel de Conty.
M. Lenoir Desvaux, à Moulins.
M. Soyer, à Tours.

Tréſorier Général des Turcies & Levées.

1745 M. Rocher, *ancien & mitriemal, alternatif & mitriennal*, rue Théreſe, butte S. Roch.

1751 / 1759 MM. De Brouville, à Orleans. / Petau, à Orleans. } *Contrôleurs.*

Tréſorier du Barrage & de l'entretenement du Pavé de Paris.

1758 M. Penot de Tournieres, rue Montmartre, vis-à-vis le cul-de-ſac S. Pierre.

1739 M. de la Roche, *Contrôleur*, rue des Enfans rouges.

Pavé de Paris & Banlieue.

1753 M. Guillot Aubry, *Inſpecteur général* & Architecte du Roy, rue du Temple, vis-à-vis la rue Porteſoin.

Ingénieurs des Ponts & Chauſſées, employés dans les différentes Provinces du Royaume.

Provinces, *Meſſieurs*,

Soiſſons, Advyné.
Amiens, Bompar.
Châlons, Coluel.
Orleans, Roger.
Tours, de Voglie.
Bourges, Treſaguet, L.
Moulins, Leclerc.
Lyon, Lallié.
Riom, Dijon, réſident à Clermont.
Poitiers, Barbier.
Limoges, Treſaguet, J.
Bordeaux, Tardif.
La Rochelle, Hüe.
Montauban, Boëſnier.
Auch, Picault.
Rouen, Dubois.
Caen, Loguet.
Alençon, de Belleiſle.
Grenoble, Bouchet.
Metz, Gourdain.
Franche-Comté, Querret, à Beſançon.
Hainault, Havez, à Valenciennes.
Rouſſillon, l'Eſcure, à Perpignan.
Breſſe, Bugey & Gex, Saint-André, à Dijon.
Alſace, de Clinchamp, à Straſbourg.
Lorraine, Micque, à Lunéville.

Ingénieurs en Commiſſion, ſans Généralité.

Fortin. Chézy.

FERMES ROYALES UNIES.

Du Bail de J. J. Prevoſt, troiſieme année.

Fermiers Généraux, MESSIEURS,

ALliot, en Lorraine.
Baudon, rue de Richelieu, vis-à-vis la rue Feydeau.
Borda, rue neuve des Capucines, près le Boulevart.

Bouilhac, Place des Vict. au coin de la rue des Foſſez Montm.
Boullongne de Preninville, rue de Richelieu, pr. la rue S. Marc.
Bouret, rue Montmartre, près l'Hôtel d'Uzès.
Gaulard, rue S. Marc.
Bouret de Valroche, rue de la Magdeleine, Faub. St Hon.
Chalut de Vérin, Place de Louis le Grand.
Charron, rue Ste Avoie, vis-à-vis la rue de Bracq.
D'Agincourt, rue S. Th. du Louvre, à l'hôtel de Longueville.
Dangé, Place de Louis le Grand.
D'Arlincourt, Place de Louis le Grand.
D'Arnay, rue neuve St Euſtache, près la rue des prs Carreaux.
Daucour, rue Vivienne, près les Filles S. Thomas.
D'Augny, rue Grange Batelliere.
D'Auteroche, rue de Louis le Grand.
De Boiſemont, rue Coqhéron.
Loiſeau de Berenger, rue Mauconſeil, cl. S. Jacq. de l'Hôpit.
De la Garde, place de Louis le Grand.
De Laâge, rue Coqhéron.
De la Borde, rue Grange Bateliere.
De la Bruyere, rue S. Honoré, vis-à-vis les Capucins.
De la Haye, rue de Vendôme au Marais.
De la Hante, rue St Honoré, vis-à-vis les Jacobins.
De Liſle, rue des deux Portes Saint Sauveur.
De Martainville, rue Baſſe du Rempart, no 9.
De Neuville, rue de Richelieu, près la rue des Boucheries.
De Prelligny, rue du Temple, vis-à-vis la rue Portefoin.
D'Erigny, rue des Jeuneurs.
De Saint-Hilaire, rue neuve de Luxembourg.
Douet pere, rue de Gaillon.
Douet fils, rue neuve des petits Champs.
Faventines pere, Faventines fils, } rue Vivienne.
Fontaine de Cramayel, rue du Sentier, près le Rempart.
Fournier, rue St Honoré, vis-à-vis les Jacobins.
Gaultier Deſpreaux, rue de Richelieu, vis-à-vis la rue S. Marc.
Gigault de Criſenoy, rue Coquilliere, Hôtel de Laval.
Grimod de la Reyniere, rue Vivienne.
Groſſart de Virly, rue neuve des bons-Enfans.
Haudry pere, Haudry de Soucy, } rue du Bouloy.
Le Bas de Courmont, Place de Louis le Grand.
Le Gendre de Villemorien, rue du Faub. Montmartre, au coin du Boulevard.
Magon de la Balue, rue Saint Marc.
Marquet de Peyre, rue de Gaillon.
Mazieres, rue des vieilles Audriettes, hôtel de Mailly.

Mercier, rue du Chantre.
Parseval, pere, } rue des filles S. Thom. p^s la r^e Vivienne.
Parseval, fils, }
Peletier, rue Bergere, porte Montmartre.
Pignon, rue des Orties, près la rue S. Thomas du Louvre.
Poujaud, rue Vivienne.
Puissant, rue S. Marc.
Richard de Pichon, place de Louis le Grand, près les Capucines.
Roslin, rue basse du rempart, n°. 10.
Rougeot, rue du Bacq, près l'hôtel des Mousquetaires.
Roussel, rue neuve des petits Champs.
Saint-Amand, rue S. Marc.
Saint-Amarante, Place de Louis le Grand.
Senac, rue Verdelet
Tessier, rue Tictonne.
Tronchin, rue neuve des petits Champs, près la Pl. Vendôme.
Varanchan, Place de Louis le Grand.
Verdun, rue d'Antin.
Des Touches, *Secretaire général des Fermes*, à l'H^l des Fermes.

Départemens de Messieurs les Fermiers Généraux.

ARTICLE PREMIER.

LE soin de faire faire la remise des deniers des Caisses de Paris, & des Provinces à la Recette générale de Paris; d'examiner les Bordereaux des Receveurs gén. des Provinces; suivre les payemens qui doivent être faits, & l'acquittement des charges de l'Etat du Roy; de vérifier les Bordereaux qui seront envoyés tous les dix jours par les Receveurs généraux, & le Contrôle de la dépense générale des Caisses, & des dépenses extraordinaires.

Le soin d'examiner les Bordereaux de recette & dépense actuelles du Receveur général de Paris, de vérifier les Etats de produit qui sont envoyez tous les mois à l'Hôtel des Fermes.

Le soin de solliciter l'arrêté des Etats du Roy, de rassembler toutes les Piéces justificatives des Etats au vray, & de suivre la reddition des Comptes aux Chambres des Comptes, jusqu'à ce que lesdits Comptes ayent été appurés, & qu'ils ayent passé à la correction.

Les achats du Tabac, tant en France qu'à l'Etranger.

Et la disposition des Emplois des Receveurs généraux des Fermes & du Tabac.

Il sera tenu pour ces objets, tous les lundis matin, une assemblée composée de

MESSIEURS,

D'Augny,	Dangé.	Haudry, pere.
Roussel,	Bouret.	Roslin.

Douet pere.	Faventines, pere.	La Borde.
De Boiſemont.	Gauthier.	

II. Le ſoin de la manutention & régie générale des Fermes, & la connoiſſance des affaires les plus importantes.

Le ſoin d'arrêter les états de frais de régie de toutes les parties, d'examiner & d'arrêter les changemens que l'on eſtimera devoir y être faits poſtérieurement à l'arrêté deſdits états.

La ſuite des manufactures du Tabac, les approviſionnemens des Bureaux, la nomination aux emplois des manufactures, & les ordres à donner pour la deſtination des Tabacs qui doivent être envoyés dans les manufactures.

Le ſoin des fourniſſemens des grandes Gabelles, l'achat, voitures & emplacemens des Sels, & comptes des Entrepreneurs.

La ſuite des Salines de Franche-Comté, Trois Evêchés & Lorraine; vente des Sels à l'Etranger, & les parties de comptabilité qui y ont rapport.

Les gages intermédiaires & les comptes qui en ſeront rendus.

Il ſera tenu pour ces objets, les mercredi & vendredi matin de chaque ſemaine, une aſſemblée compoſée de

MESSIEURS,

D'Augny.	De Neuville.	Puiſſant.
Rouſſel.	Douet, pere.	Richard.
Dangé.	De Boiſemont.	De Saint Amarant.
Bouret.	Faventines, pere.	Gauthier.
Haudry, pere.	Baudon.	La Borde.
De Cramayel.	Fournier.	Mazieres.
Roſlin.	De Criſenoy.	

III. La nomination à tous les Emplois des Fermes, à l'exception des Recettes générales deſdites Fermes & du Tabac, des Emplois des Aydes & des Domaines, & de ceux des manufactures du Tabac.

MESSIEURS,

D'Augny.	Roſlin.	Puiſſant.
Rouſſel.	Douet, pere.	De Criſenoy.
Bouret.	De Boiſemont.	La Borde.

Et avec eux le Fermier de correſpondance dans le département duquel l'Emploi ſera vacant, & le Fermier qui aura fait la derniere tournée, lorſqu'il ſera à Paris.

IV. Le ſoin de faire fournir & examiner les cautionnemens immobiliaires, & la ſuite des affaires concernant ceux par conſignation.

MESSIEURS,

Rouſſel.	Douet, pere.	Mazieres.
Roſlin.	De Boiſemont.	Gauthier.

V. L'examen, l'enregiſtrement & la garde de tous les actes, comptes, ſoumiſſions, & autres pieces dépoſées aux armoires de la Compagnie.

M. Haudry, pere. MESSIEURS, M. De Cramayel.
Roſlin. De Boiſemont. Gauthier.

VI. L'aſſiſtance au Conſeil de la Ferme, & la ſollicitation des Affaires de procédures.

M. Puiſſant. MESSIEURS,
Haudry, pere. Mazieres. De Virly.
Douet, pere. Baudon. Pignon.
De Boiſemont. Richard. De Liſle.
Faventines, pere. Charron. D'Arlincourt.
De Criſenoy. Gaultier. De la Hante.
Pelletier.

Meſſieurs les Fermiers Généraux de correſpondance rapporteront eux-mêmes au Conſeil de la Ferme les affaires de leurs départemens, ſur leſquels ils auront à le conſulter.

VII. La Régie des Grandes Gabelles & de celles de Franche-Comté, les Evêchés, Alſace & Lorraine.

M. Puiſſant. MESSIEURS,
Dangé. De Verdun. Poujaud.
De Cramayel. D'Arnay. Pignon.
Borda. Pelletier. Douet, fils.
De la Garde. Mercier. De Liſle.
Chalut. Senac. De la Ballue.
Haudry, fils. De Virly. De Saint-Hilaire.
Mazieres. Tronchin. De la Hante.
Parſeval, pere. De Martainville. D'Auteroche.
De Villemorien.

VIII. La Régie des Cinq Groſſes Fermes, Domaine d'Occident, haut conduit de Lorraine, le dépôt & la ſuite des ſaiſies des marchandiſes prohibées.

M de Criſenoy. MESSIEURS,
D'Augny. Daucourt. Teſſier.
Rouſſel. De Valroche. Marquet de Peyre.
De Cramayel. Mazieres. Pignon.
Roſlin. Bouilhac. De la Haye.
Borda. Mercier. Douet, fils.
De la Reyniere. Charron. De la Ballue.
De la Garde. De Villemorien. De Martainville.
D'Erigny. De St Amand. D'Auteroche.
Haudry, fils. De Preninville.

IX. La régie des petites Gabelles, avec la ſuite des fourniſſemens & voitures des Sels.

M. Rouſſel. MESSIEURS,
D'Erigny. De Villemorien. Teſſier.
Daucourt. De Preninville. Senac.
Borda. LeBasdeCourmont. Tronchin.
Charron. D'Arnay. Marquet de Peyre.
De Valroche. De St Amarant.

X. La Régie du Tabac dans l'étendue du Royaume, y compris la Ville de Paris.

M. D'Augny.	MESSIEURS,	M. Fournier.
Dangé.	Mercier.	Marquet de Peyre.
De Cramayel.	Parseval, pere.	De la Bruyere.
Borda.	De St Amarant.	De la Haye.
De la Garde.	De Verdun.	De la Ballue.
D'Erigny.	De Preninville.	De Lisle.
Daucourt.	D'Arnay.	De Virly.
Chalut.	Lebas de Courmont.	Tronchin.
Haudry, fils.	Pelletier.	De la Hante.
Mazieres.	Tessier.	De Saint-Hilaire.

XI. L'examen des Comptes généraux & particuliers des grandes Gabelles, & de celles de Franche-Comté, Trois-Evêchés, Alsace & Lorraine.

M. Puissant.

M. Mercier.	MESSIEURS,	M. Tronchin.
Dangé.	De Villemorien.	Pelletier.
Haudry, fils.	De Verdun.	Marquet de Peyre.
Roslin.	Lebas de Courmont.	De Martainville.
Borda.	Gauthier.	De la Hante.

XII. L'Examen des Comptes généraux & particuliers des Cinq Grosses Fermes & haut-conduit de Lorraine, & la vérification des Passeports & Etats des Marchandises entrées & sorties en franchise, avec la suite des Acquits à caution.

M. de Crisenoy.

M. de la Garde.	MESSIEURS,	M. Mercier.
Haudry, pere.	De Saint-Amand.	Pignon.
Roslin.	Gauthier.	De la Bruyere.
De la Reyniere.	Marquet de Peyre.	Douet, fils.
Puissant.	Senac.	D'Auteroche.

XIII. L'examen des Comptes des Receveurs généraux & particuliers, & Entrepreneurs de la voiture des Sels des petites Gabelles.

M. Roussel.	MESSIEURS,	
Roslin.	D'Erigny.	De St Amarant.
De la Garde.	Daucourt.	Gauthier.

XIV. L'Examen des Comptes gén. & particuliers du Tabac.

M. D'Augny.

M. Fournier.	MESSIEURS,	M. De la Ballue.
Haudry, pere.	De Preninville.	De la Haye.
Roslin.	Gauthier.	Poujaud.
De Valroche.	Pelletier.	D'Auteroche.
Baudon.		

XV. Le soin de veiller au travail & à la capacité des Commis des différens Bureaux de Paris, & celui d'ordonner les fournitures de toute espece nécessaires pour l'approvisionnement, tant des Bureaux établis à l'Hôtel des Fermes, que des autres Bureaux de Paris.

MESSIEURS,

D'Augny.	Roslin.	Gauthier.
Roussel.	Haudry, fils.	La Borde.
Dangé.	Douet, pere.	Charron.
Bouret.	De Boisemont.	Parseval, pere.
Haudry.	Faventines, pere.	

XVI. La suite de la Régie des Aides & droits y joints, divisée dans les cinq Départemens, dont la consistance est déterminée par la composition qui est faite ci-après, des parties qui formeront chaque correspondance, avec la nomination aux emplois de cette partie.

Premier Département, Messieurs,

Mazieres.	De Boisemont.	De Virly.
D'Arlincourt.	Lebas de Courmont.	Pignon.
Haudry, pere.	Gauthier.	Douet, fils.
Borda.	Tessier.	De Saint-Hilaire.
Douet, pere.	De la Haye.	

Second Département, Messieurs,

De Virly.	Chalut.	De Verdun.
Dangé.	De Boisemont.	D'Arnay.
D'Arlincourt.	Fournier.	De Martainville.
D'Erigny.		

Troisiéme Département, Messieurs,

Pignon.	Roslin.	Marquet de Peyre.
Roussel.	Haudry, fils.	Mercier.
Bouret.	Mazieres.	De Saint-Hilaire.

Quatriéme Département, Messieurs,

Douet, fils.	De Neuville.	De Preninville.
De Lisle.	Parseval, pere.	Tronchin.
D'Arlincourt.	De Saint-Amand.	De la Ballue.
De Cramayel.		

Cinquieme Département, Messieurs,

D'Arlincourt.	De Valroche.	Charron.
Borda.	Richard.	Gauthier.
De la Reyniere.	De Villemorien.	De la Bruyere.

XVII. La suite de la Régie des Domaines & droits y joints pour l'étendue du Royaume, avec la nomination aux emplois de cette partie.

MESSIEURS,

D'Augny.	De St Amarant.	Marquet de Peyre.
Roſlin.	Parſeval, pere.	Senac.
De Valroche.	Fournier.	De Martainville.
Faventines, pere.	De Preninville.	Poujaud.
Baudon.	D'Arnay.	De la Bruyere.
Richard.	Lebas deCourmont.	De la Hante.
Charron.	La Borde.	

Provinces, Correſpondance & Départemens.

TRAITES ET DROITS Y JOINTS.

Premier Département, Ville de Paris, M. Mazieres.

Directions de

Amiens.	Bourges.	M. de St-Amand.
Saint-Quentin.	Orléans.	
Soiſſons.	Tours.	
Charleville.	Angers.	
Châlons-ſur-Marn.	Laval.	
Langres.	Coutances.	
Dijon.	Caen.	
Challon-ſur-Saone.	Rouen.	
Beſançon.	Alençon.	
Moulins.		

II. Département. Directions de

Lyon.	Valence.	M. de la Reyniere.
Belley.	Marſeille.	
Grenoble.	Toulon.	
Montpellier.	Toulouſe.	
Narbonne.	Villefranche.	

III. Département. Directions de

Bordeaux.	La Rochelle.	M. Marquet de Peyre.
Bayonne.	Poitiers.	
Tarbes.		

IV. Département. Directions de

Nantes.	Lille.	M. de Preninville.
Port-Louis.	Valenciennes.	
Saint-Malo.		

Suite & Dépôt des Saiſies des Marchandiſes prohibées dans l'étendue du Royaume } M. Bouilhac.

GRANDES GABELLES,

ET GABELLES DE FRANCHE-COMTÉ.

Les Evêchés, Alſace, Lorraine, & TABAC.

Premier Département. Premiere diviſion.

Ville & Faubourgs de Paris & de Verſailles, M Mazieres.

Deuxieme diviſion.

Généralité de Paris, M de Virly.

Troiſieme diviſion. Directions de

Rouen.	Alençon.	M. D'Arnay.
Caen.	Le Mans.	
Coutances.	Laval.	

II. Département. Directions de

Angers.	Bourges.	M. Chalut.
Tours.	Moulins.	
Orleans.		

III. Département. Directions de

Amiens.	Charleville.	M. Pelletier.
Saint-Quentin.	Châlons-ſur-Mar.	
Soiſſons.		

IV. Département. Premiere diviſion. Directions de

Langres.	*Tabac & grandes Gab.*	M. de Verdun.
Dijon.		
Challon-ſur-Saone.		
Beſançon.	*Tabac & vente des ſels ordinaires, & de ceux de Rozieres.*	
Alſace.	*Tabac & Gabelles.*	

Deuxieme diviſion. Directions de

Nancy.	*Gabelles & Tabac, Foraine & Haut-conduit.*	M. Parſeval, pere.
Alſace.	*Droits de Domaines, de Gabelles, & Maſpheningue.*	
Metz.	*Gabelles & Tabac.*	

TABAC ET PETITES GABELLES.

Cinquiéme Département. Directions de

Lyon.	Grenoble.	M. d'Erigny.
Belley.	Valence.	

VI. Département Directions de

Marſeille.	Narbonne.	M. Daucourt.
Toulon.	Toulouſe.	
Montpellier.	Villefranche.	

TABAC *ſeulement. VII. Département. Directions de*

Bordeaux.	Nantes.	M. De la Hante.
Bayonne.	Port-Louis.	
Tarbes.	Saint-Malo.	
La Rochelle.	Lille.	
Poitiers.	Valenciennes.	
Limoges.		

AYDES ET DROITS Y JOINTS,

& droits sur les Huiles & Savons dans l'intérieur des Provinces où les Aydes ont cours.

Premier Département.

Ville & Faubourgs de Paris, M. Mazieres.

II. Département.

Généralités de { Election de Paris. / Généralité de Paris. / Châlons. / Inspecteurs aux Boucheries de Metz & Roussill. } M. de Virly.

III. Département.

Généralités d'Amiens & de Soissons. / Domaines de Flandre, Droits sur les Huiles & Savons des Provinces de Flandre, Haynault & Artois. / Marques des Fers dans tout le Royaume, & des Duchés de Lorraine & de Bar. } M. Pignon.

IV. Département. Premiere division.

Généralités de { Tours. Poitiers. La Rochelle. } M. Douet fils.

Seconde division.

Généralités de Lyon. Bourges. Moulins. Orleans. / Marque d'Or & d'Argent dans toute l'étendue du Royaume. / Droits sur les Suifs dans la Ville & Faubourgs de Paris. } M. de Lisle.

V. Département.

Généralités de Rouen. Caen. Alençon. M. d'Arlincourt.

DOMAINES.

I. Département.

Généralités de { Paris. Rouen. Caen. Alençon. } M. Baudon.

II.

II. Département.

Généralités de	Orleans.	M. Richard.
	Tours.	
	Bourges.	
	Moulins.	
	Riom.	
	Lyon.	
	Grenoble.	
	Aix.	

III. Département. Premiere division.

Généralités de	Toulouse.	M. Faventine, pere.
	Montpellier.	
	Montauban.	
	Perpignan.	

Seconde division.

Généralités de	Amiens.	M. Poujaud.
	Soissons.	
	Châlons.	
	Dijon.	
	Metz.	
	Lorraine.	
	Franche-Comté.	

IV. Département.

Généralités de	Poitiers.	M. de la Bruyere.
	Limoges.	
	La Rochelle.	
	Bordeaux.	
	Pau.	
	Auch.	

Départemens uniques pour leurs parties.

L'examen & le rapport à faire à l'assemblée, des Caisses, des Bordereaux, Extraits de Journaux, & de tout ce qui a rapport à la suite de la rentrée des fonds des recettes particulieres aux recettes générales, & de ceux de cette derniere recette à celles des Fermes à Paris.	M. Gauthier.
Salines des Evêchés, Franche-Comté & Lorraine, la vente des Sels à l'étranger, & la Comptabilité tant des Receveurs de la Ferme attachés à ces parties, que celle des Entrepreneurs de la formation.	M. Rousset. M. de Soucy.
Achats, fournissemens & voitures des Sels des gr. Gabelles, & comptes des Entrepreneurs.	M. Puissant.

Le soin de se faire rendre compte des affaires contentieuses de la Ferme en Lorraine ; de suivre celles portées au Conseil de Sa Majesté le Roy de Pologne, & la correspondance avec la Compagnie sur les parties autres que celles qui doivent faire l'objet de la correspondance ordinaire des Employés. } M. Alliot.

Iront en tournée pour les Départemens qui leur seront assignés.

MESSIEURS,

Parseval, fils.	Varanchan.	D'Agincourt.
Rougeot.	Menage de Pressigny.	Gaulard.
Faventines, fils.		De Berenger.
De Laage.		

Fait & arrêté à Versailles le 4 Septembre 1764.

Signé, DEL'AVERDY.

JOURNAL DU TRAVAIL

& des Assemblées pour la Régie des Fermes-Unies.

Lundi,
- L'Assemblée des Caisses, & autres objets expliqués par l'Article Ier des Départemens. — *à 9 heures du matin.*
- Domaines. — *du matin.*
- La Régie des Traites. — *à 4 heures après midi.*
- La Régie des Petites Gabelles. — *après midi.*
- Aydes, 2e & 4e Départemens. — *après midi.*
- Domaines. — *après midi.*

Mardi,
- La Régie des Grandes Gabelles. — *à 9 heures du matin.*
- Aydes, 3e & 5e Départemens. — *du matin.*
- Domaines. — *du matin.*
- La Régie du Tabac. — *à 4 heures après midi.*

Mercredi,
- La suite des Manufactures du Tabac, les Approvisionnemens des Bureaux gén. les Fournissemens des Gabelles, & autres objets expliqués par l'Article II. des Départemens. — *à 9 heures du matin.*
- Entrées & Aydes du Plat-pays. — *du matin.*

Mercredi.
- Le Conseil de la Ferme. — *à 4 heures après midi.*
- La nomination aux Emplois. — *après midi.*
- Aydes, les cinq Départemens réunis. — *après midi.*
- Domaines. — *après midi.*

Jeudi,	La Régie du Tabac.	à 9 heures du matin.
	Domaines.	
	La Régie des Traites.	à 4 heures après midi.
	La Régie des petites Gabelles.	
	Aydes, 2e & 4e Départemens.	
Vendredi,	La suite des Manufactures du Tabac, les Approvisionnemens des Bureaux généraux, les Fournissemens des Gabelles, & autres objets expliqués par l'Article II. des Départemens.	à 9 heures du matin.
Suite du Vendredi,	La Régie des Grandes Gabelles.	à 9 heures du matin.
	Aydes, 3e & 5e Départemens.	
	Domaines.	à 4 heures après midi.
Samedi.	Les Affaires concernant les Cautionnemens.	à 9 heures du matin.

CONSEIL DE LA FERME GE'NE'RALE.

Avocats au Parlement, MESSIEURS,

Langloys, rue de Louis le Grand.
Milley, rue Zacarie.
Marchand, rue & vis-à-vis Ste Croix de la Bretonnerie.
Duvaudier, rue de la Verrerie, vis-à-vis la re du Cocq.
Boudet, rue Guénégaud.
Cadet de Saineville, rue des vieilles Audriettes.

Avocats au Conseil, MESSIEURS,

De Romieu, rue de la Croix des pts Champs, près la pl. des Victoires.
Brunet, rue Christine.

Procureurs au Parlement, MESSIEURS,

Gabelles & Traites. Huguet, rue Ste Croix de la Bretonnerie, près la rue de Mousty.
Tabac, Brousse, rue Ste Croix de la Bretonnerie, près la rue Bourtibourg.
Aydes, Cousin, rue Geoffroy-Langevin.
Malot, rue Mâcon.

Affaires des Aydes à l'Election de Paris.

M. Bercher, Procureur à l'Election, rue du Plâtre S. Jacques.

Affaires extraordinaires au Châtelet.

Carmen, Procureur au Châtelet, rue de l'Arbresec.

AGENS, MESSIEURS,

Gab. Traites, Tabac, & prohibé, Godefroy, rue des Gravilliers.

Entrées de Paris & Aydes du Plat-Pays, Hirault, rue Beaubourg.

Aydes réunies. Hirault, rue Beaubourg. Perducat, rue Beaubourg.

Affaires au Grenier à Sel de Paris, & à l'Election pour les Etoffes prohibées. Maheu, rue S. Denis, vis-à-vis le cloitre du Sépulcre.

Bureau du Contentieux des Aydes.

M. Serpaud, *Directeur*, rue du Bouloy, à l'Hôtel des Fermes.

Directeurs & Chefs de Correspondance des Traites Gabelles & Tabac, à l'Hôtel des Fermes

MESSIEURS.

Brac de la Perriere, *Directeur général*, Hôtel des Ferm. — *La Correspondance générale des Traites & des Saisies des Marchandises prohibées.*

Chefs de Bureaux.

La Correspondance des Traites des Directions de

Chaumat, Hôtel des Fermes, rue du Bouloi.

Amiens.	Bourges.
Saint-Quentin.	Orléans.
Soissons.	Tours.
Charleville.	Angers.
Châlons-sur-Marne.	Laval.
Langres.	Coutances.
Dijon.	Caën.
Châlons-sur-Saone.	Rouen.
Besançon.	Alençon.
Moulins.	

La Correspondance des Traites des Directions de

Bonami, Au petit Hôtel des Fermes, rue de Grenelle.

Lyon.	Valence.
Bellai.	Marseille.
Grenoble.	Toulon.
Montpellier.	Toulouse.
Narbonne.	Villefranche.

La Correspondance des Traites des Directions de

Royer, Hôtel des Ferm. rue Coquilliere.

Bordeaux.	La Rochelle.
Bayonne.	Poitiers.
Tarbes.	

La Correspondance des Traites des Directions de

De Luzinnes, Hôtel des Ferm. rue de Grenelle.

Nantes.	Lille.
Port-Louis.	Valenciennes.
Saint-Malo.	

Chefs de Bureaux.

De Saint-Prix. Dir. gen. au pat. Hôt. des Ferm. r^e de Grenelle. — *La correſpondance générale des grandes Gabelles, & la Confection des états de Franc-Salé.*

La Correſpondance des Gabelles & Tabac de la Généralité de Paris, & des Directions de

Cochereau, Hôt. des Ferm. r^e de Grenelle.

Rouen.	Alençon.
Caën.	Le Mans.
Coutances.	Laval.

La Correſpondance des Gabelles & Tabac des Directions de

Dumont, meme demeure.

Angers.	Bourges.
Tours.	Moulins.
Orléans.	

La Correſpondance des Gabelles & Tabac des Directions de

Martin, même demeure.

Amiens.	Charleville.
Saint-Quentin.	Châlons-ſur-Marne.
Soiſſons.	

La Correſpondance des Gabelles & Tabac des Directions de

De Laitre, Hôtel des Ferm. r^e de Grenelle.

Langres.	Alſace.
Dijon.	Nanci.
Châlons-ſur-Saone.	Metz.
Beſançon.	

La Correſpondance des Gabelles & Tabac des Directions de

De Neuilly, Hôtel des Ferm. rue du Bouloi.

Lyon.	Grenoble.
Bellai.	Valence.

La Correſpondance des Gabelles & Tabac des Directions ci-après, la Voiture des Sels, & les fourniſſemens des Greniers & petites Gabelles.

Berthelot, même demeure.

Marſeille.	Narbonne.
Toulon.	Toulouſe.
Montpellier.	Villefranche.

La Correſpondance du Tabac des Directions ci-après, & la ſuite des objets généraux de la Régie du Tabac.

Benezet, rue du Bouloi.

Bordeaux.	Nantes.
Bayonne.	Port-Louis.
Tarbes.	Saint-Malo.
La Rochelle.	Lille.
Poitiers.	Valenciennes.
Limoges.	

Directeurs.

Bruſſet,	*Les Comptes des Traites.*	Hôt des F.
De Caze,	*Les comptes des grandes Gabelles.*	rue du
Sibille,	*Les Comptes des petites Gabelles.*	Bouloy.
Richard, Verdebrecq,	*Les Comptes du Tabac*, Hôtel de Longueville.	
Deviſme,	*La Formation des Sels dans les Salines de Franche-Comté, trois Evêchés, & Lorraine.*	Hot. des F. rue du Bouloy.
Royer,	*Le Domaine d'Alſace, & la Vente des Sels à l'Etranger.*	Hôt. des F. rue de Grenelle.

Bureau des Cautionnemens & Commiſſions.

Mrs Roettiers de la Chauvinerie, *Directeur général.* — Hôtel des Fermes, rue Coquilliere.
Drouot, *Chef de Bureau pour les Commiſſ.*

Directeur Général des Fourniſſemens des Gabelles de France.

M. Berger de Fontenay, rue des vieux Auguſt. près la rue Soly.

La Correſpondance des achats du Tabac.

M. Sermet, rue des Prouvaires.

Directeur pour le ſoin & approviſionnemens des Manufactures & Bureaux généraux du Tabac.

M. de Moncloux, à l'Hôtel de Longueville.

Directeur général de la Ferme du Tabac, pour le Département de Paris, le Plat-Pays, la Ville & arrondiſſement de Verſailles.

M. De la Roche, à l'Hôtel de Longueville.

Mrs Gigot, *Directeur Général des Entrées & des Aydes du plat pays de Paris, & de la Formule.*
Genty, *Directeur des Comptes de cette partie.*
— à l'Hôtel de Bretonvilliers.

La confection des Etats du Roy, & des Etats au vrai. — Mrs Mercier pere, rue neuve N. D. de Nazareth. Mercier fils, *Adjoint*, même demeure.

La suite de la rentrée des fonds des recettes, tant générales que particulieres, des Provinces. } M. Rose, hôtel des Fermes, rue Coquilliere.

La confection des Etats des frais de régie, & des Etats de produits des cinq grosses Fermes. } De la Salle, Quay de l'Ecole.

Directeurs de la Correspondance des Aydes, Messieurs, à l'Hôtel des Fermes.

Paris.	Guyon.
Châlons.	Gaulthier de Rumilly.
Amiens, Soissons.	Sanlot, l'ainé.
Tours, Poitiers, la Rochelle.	Rannequin.
Lyon, Bourges, Moulins, Orleans.	De Granville.
Rouen.	Laisné.
Caen.	De Saint-Léger.
Alençon.	Thiaudiere.
Marque des Fers.	Gitton.

Comptes des Aydes de tout le Royaume. } Dalleray, à l'Hôtel de Lussan, rue Croix des petits Champs.

La correspondance générale des Eaux-de-vie. } Briere, rue neuve St Etienne, près Bonne-Nouvelle.

Directeurs des Domaines & Dr. y joints, résidans dans les Prov. Villes.	*Messieurs,*	*Directeurs de la Correspondance à Paris* *Messieurs,*
PARIS.		De la Faurie, Hôtel Lussan, rue Croix des petits Champs.
AMIENS, Contrôle des actes, Insinuat. & 100e denier.	Gallois.	De Salverte, hôtel des Fermes, rue Coquillere.
Dom. Amortiss. & Francs-Fiefs.	Jacquin.	
Dijon.	Girard.	
Soissons.	Lemaire.	
Chaalons.	Prevost.	
TOURS, Contrôle des actes, Insinuat. & 100e denier.	Vente.	De Boisliste, Hôtel des Fermes, rue de Grenelle.
Dom. Amortiss. & Francs-Fiefs.	De Lazevernhes.	
Bourges.	Suaire.	
Moulins.	Sallé.	
Orléans.	Dounant.	

Aix.	Desaages.	De la Loubiere, Hôtel des Fermes, rue de Grenelle.
Grenoble.	Faure.	
Lyon.	D'Origny.	
Clermont en Auv.	Richard de Livry.	
Toulouse.	Delaloge.	De la Croix, Hôtel des Fermes, rue Coquilliere
Montpellier.	Baudon de Mony.	
Montauban.	Roure.	
Perpignan.	Amat.	
Bordeaux.	Dublan.	Bosquet, Hôtel des Fermes, rue Coquilliere.
Pau.	De Beauregard.	
Ausch.	Pincemaille.	
POITIERS, Contrôle des actes, Insin. & 100e denier.	Desvaux.	Duclosange, Hôtel des Fermes, rue du Bouloy.
Dom Amortiss. & Francs-Fiefs.	De Saint-Georges.	
La Rochelle.	Moreau.	
Limoges.	Poujaud de Nanclas.	
Rouen.	Baudon.	Dényau, Hôtel des Fermes, rue du Bouloy.
Caen.	Clement.	
Alençon.	Barbazan.	
Metz.	De Salverte.	Sanlot de Bospin, hôtel des Fermes, rue Coquilliere.
Besançon.	Charbonel.	
Lorraine.	Lorin, *à Nancy.*	
Domaines de Flandre.	Gamonet, *à Lille.*	Labbé, Hôtel des Fermes, rue du Bouloy.
Hayneult & Artois.	Demauroy, *à Valenciennes.*	
Le commerce d'Eau-de-vie, & les comptes de cette partie.		

Comptabilité des Domaines.	Couder. Du Brocard. Charlot.	Hôtel de Lussan, rue Croix des petits Champs.

Rennes.	Lerin.	Les Domaines de Bretagne aliénés aux Etats de la Province depuis le premier Janvier 1759.
Nantes.	Dubois de Pace.	
Morlaix.	Goussélin.	

Directeurs des Fermes pour les Traites, Gabelles, & Tabac.

MESSIEURS,

Alençon, Chery.
Amiens, Bernard.
Angers, Fudel.
Beauvais, Dautheuil, *Contr. gén.*
Belley, Sauvage de S. Marc.
Besançon, Boutin de Diencourt.
Bordeaux, Gruer de Montau.
Bourges, Contault.
Caen, Neuville de S. Héry.
Châlons-sur-Marne, Vallois.
Châlon-sur-Saone, Locré.
Charleville, de Montreuil.

Coutances, Choron.
Dax ou Bayonne, Bachelier de Gentes, *à Bayonne*.
Dijon, de Montigny.
Grenoble, de Monticourt.
Langres, Milochin.
Laval, d'Armancourt de Launoy.
La Rochelle, Morel de Cresmery.
Le Mans, Gillebert des Arcis.
Lille, Morel.
Limoges, Lamoureux de Chaumont.
Lorient, Dodun.
Lyon, Adine.
Marseille, Bezombes.
Metz, Auberon.
Montpellier, Huart.
Moulins, Priolo.
Nancy, Chesnau.
Nantes, Hocquart de la Motte.
Narbonne, Marcorelle.
Orléans, De Laage de Meux.
Poitiers, Journel.
Rouen, De Châteaugiron.
Saint-Malo, Etienne.
Saint-Quentin, de la Ville.
Sens, Benoît, *Contrôleur gén.*
Soissons, Domilliers.
Tarbes, Lassus, *à Ausch.*
Toulon, Roche.
Toulouse, Carré.
Tours, Guerton.
Valence, Desmonceaux.
Villefranche en Rouergue, Durand de Blonzac.

Recette générale des Fermes à Paris.

M. Collin de S. Marc, *Receveur général, correspondant pour toutes les Provinces*, à l'Hôtel des Fermes.

Avis pour les Rescriptions.

Il est important au Public d'être instruit, que tous les Particuliers qui ont de l'argent à faire toucher dans les Villes où il y a des Recettes générales des Fermes, peuvent aller le matin depuis huit heures jusqu'à midi, & depuis trois heures après midi jusqu'à 6 du soir, à l'H^l des Fermes, au Bureau de M. de S. Marc, Receveur général desd. Fermes, qui délivre des Rescriptions payables à vûe, mais pas au-dessous de 300 liv. sur les Receveurs ci-après.

Receveurs Généraux des Fermes en Province, qui remettent à la Recette générale de Paris.

Villes & Receveurs, Messieurs,

Aix. Domaines, Faventines.
Aiencon. Traites & Gabelles, Foacier; Domaines, Barbazan; Aides, de Vertonville.
Amiens. Traites & Gabell. de Courcelles; Tabac, de Riencourt; Domaines, Fuzillier; Aides, de Sevelinges.
Angers. Traites & Gabell. de Boullongne; Tab. de Montcler; Aides, Verot.
Angoulême. Tabac, Mariane.
Arles. Tabac, Arnauld.
Avignon. Tabac, André.
Ausch. Domaines, Pincemaille.
Auxerre. Tabac, Le Bel.
Bayonne. Traites & Gabelles, Hariague.
Beaumont. Aides, Deferriere.
Beauvais. Aides, d'Hervilly.
Besançon. Dom. Charbonnel.
Blois. Aides, Trousel.

Bordeaux. Traites & Gab. Gaulard; Tabac, de La Ville; Domaines, Dublan.
Bourges. Traites & Gab. Duret; Tabac, Dumontier; Aides, Gallois; Dom. Suaire.
Brives. Tabac, Demaſſac.
Caen. Traites & Gabelles, Geoffroy; Tabac, de Belleville fils; Aides, Julienne; Domaines, Clement.
Calais. Tabac, Quantin.
Cette. Tabac, Lavabre.
Châlons. Tabac, Durand; Aides, Giroſt; Dom. Prevoſt.
Chalon-ſur-Saone. Tabac, Boyelleau.
Châteaudun. Aides, Jabre.
Châteauroux. Tabac, de la Garenne; Aides, Gibert; Dom. Jacquin.
Châtellerault. Aides, Geoffroy.
Chartres. Aides, Callary.
Clamecy. Aides, Gillette.
Clermont-Ferrand. Tab. de Cambefort. Domaines, Richard de Livry.
Clermont en Beauvoiſis. Aides, Mariaval.
Cognac. Aid. Alb. Deſgranges.
Compiegne. Aides, Beau.
Coulommiers. Aides, Cherette.
Dieppe. Tabac, Lefebvre.
Dijon. Traites & Gabelles, Hebert; Tabac, Liebault; Domaines, Girard; marque des fers, Ducret.
Dinan. Tabac, Dubourg.
Dreux. Aides, Donies.
Dunkerque. Traites & Gabell. Deplancy.
Eſtalion. Traites & Gabelles, Davaſſe.
Etrampes. Aides, Delamotte.
Evreux. Aid. de la Chaſſagne.
Foix. Marq. des fers, le Mercier.
Gien. Aides, Dubois.
Grenoble. Tabac, Baillieux; Domaines, Faure.
Joigny. Aides, Yvert.
La Charité. Aides, le Bault.
La Rochelle. Traites & Gabell. Petit; Tabac, Gaillande; Aides, Dumeſnil; Dom. Moreau.
Laval. Trait. & Gab. Lebreton.
Le Havre. Tabac, Delimé.
Le Mans. Traites & Gabelles, Richard; Tabac, Daniel; Aides, Boucher.
Lille. Traites & Gabel. De la Baſſe Boulogne; Domaines, Gamonet.
Limoges. Tabac, Petit; Domaines, de Nanclas.
Lizieux Aides, Carré.
Lyon. Traites & Gab. Gitton; Tabac, Trenonay; Aides, Mermier; Dom. d'Origny.
Mames Aides, d'Harlingue.
Marſeille. Tr. & Gab. Preaudeau; Tabac, Rodier.
Mayenne. Aides, Perdoux.
Meaux. Aides, Roboam.
Melun. Aides, Parent.
Metz. Traites & Gabel. Auberon: Tabac, Sorin; Domaines, de Salverte; marque des fers, Dubois de Saran.
Montargis. Aides, Bouſſinot.
Montauban. Domaines, Roure.
Montfort. Aides, Thomaſſin.
Montdidier. Aides, Hemery.
Montpellier. Traites & Gabel. Devilliers; Tabac, Dardelié; Domaines, Baudon.
Montreau. Aides, Lafleche.
Morlaix. Tabac, Gouſſelin.
Moulins. Traites & Gabelles, Barreme; Tabac, des Verrieres; Aides, Punctis; Domaines, Sallé.
Moyenvic. Traites & Gabelles,

Lemoyne.
Nancy. Traites & Gab. Alliot.
Nantes. Traites & Gab. Graſlin; Tabac, Graſlin; Domaines, Dubois de Pacé.
Nemours. Aides, Robert.
Nevers. Tabac, de Cernuſchi; Aides, Debonnaire.
Nogent Aides, Frignet.
Orleans. Traites & Gabelles, Phelippes; Tabac, Ladhoue; Domaines, Dounant: Formule, le Noir.
Pau. Tabac, Darripe; Domaines, Beauregard.
Péronne. Aides, Deſprez.
Perpignan. Traites & Gabell. Aubert: Tabac, Selva; Domaines, Amat.
Poitiers. Traites & Gabelles, Creuzé; Tabac, Creuzé; Aides, Mallet; Dom. Deſvaux.
Pontoiſe. Aides, Hamard.
Port-Louis. Traites & Gabell. Lambert.
Provins. Aid. de la Guillaumie.
Quimper. Tabac, Perrin.
Rheims. Traites & Gabel. Darmancy; Tabac, Polonceau; Aides, Cabriſſeau.
Rennes. Tabac, Menard; Domaine, Lorrin.
Rochefort. Aides, Dumirat.
Rouen. Traites & Gab. Gaillard; Romaine, Foacier; Tabac, Fortié, Aides, Robert; Dom. Baudon.
Salins. Trait. & Gab. Bouchet.
Saint-Brieux. Tab. Brindejonc.
Saint-Eſprit. Tabac, Gohin.
Saint-Florentin & Auxerre, Aides, Veſſieres.
Saint-Flour. Tabac, Luillier.
Saint-Malo. Traites, ...
Saint-Quentin. Traites & Gab. Neret; Tabac, Dauchel; Aides, Delacontrie.
Sedan. Traites & Gabell. Reneſſon; Tabac, Richard; Aides, Penard.
Senlis. Aides, Maillet.
Sens. Aides, Janſon.
Sézanne. Aides, Levaſſor.
Soiſſons. Traites & Gabel. Bertherand; Tabac, de Sevelinges; Aides, Legrand; Domaines, Lemaire.
Straſbourg. Domaines, Grau.
Tonneins. Tabac, Caze.
Tonnerre. Aydes, Magne.
Toulouſe. Traites & Gabelles, Agede; Tabac, Cailleux; Domaines, Delaloge.
Tours. Traites & Gab. Burdin; Tab. Chaſlon; Aides, Graillet; Domaines, Vente.
Troyes. Traites & Gab. de Corbigny; Tab. Pechinée; Aides, Huot.
Valenciennes. Traites, Geoffrion; Tab. Geoffrion. Domaines, de Mauroy.
Vannes. Tabac, Senant.
Verdun. Tabac, Perret.
Verneuil. Aides, Bottu.
Yverdon. Tr. & Gab. Perrinet.

RECEVEURS GE'NERAUX DES FINANCES
des vingt Généralitez & Pays d'Elections.

Les 1ers ſont de l'éxercice pair, les 2ds de l'exercice impair.

	MESSIEURS,	Généralitez.
1742	MAuſſion de la Courtaujay, rue de Richelieu.	*Alençon.*
1761	Harvouin, rue du Roy de Sicile.	

1754 Bernard de Marville, cul-de-sac de Menars.
1757 Le Normand de Champflé, rue neuve de Luxembourg. } *Amiens.*

1729 Taillepied, rue Poissonniere.
Taillepied de Bondy, *en surv.* rue de Cléry.
1761 Chanorier, à Lyon; à Paris, rue Thérese, butte S. Roch. Son Bureau chez M. Raudon de Boissêt, re des Fossés Montmartre. } *Ausch.*

Thuault, *Commis à l'exercice de M. Legendre*, rue de Grenelle Saint Honoré.

1755 Marquet, rue S. Louis, au Marais.
1750 Choart, Place des Victoires. } *Bordeaux.*

1750 Rousseau de Pantigny, rue de Richelieu, vis-à-vis la Bibliotheque du Roy.
1760 Hocquart, rue neuve des petits Champs, près les Capucines. } *Bourges.*

1742 Oursin de Digoville, rue d'Anjou, faubourg S. Honoré.
1763 Le Prestre de Neubourg neveu, rue Vivienne, près les Filles Saint Thomas. } *Caen.*

1740 Mouchard, rue Montmartre, près la rue Jocquelet.
1732 Bureau de Serandey, rue de Louis le Grand. } *Châlons.*

1758 Perrinet du Pezeau, *Rec v. des Fin. à la Rochelle* 1729, gr. rue du Faub. St Honoré.
1727 De Saint-Vallery, } rue de Richelieu,
De Launay, *en surviv.* } près le Boulevart. } *Flandre, Hainault, & Artois.*

1713 Durey d'Harnoncourt, rue de Vendosme, derriere le Temple, *a les deux éxercices.*
Survivanciers. 1762 Veron, rue Bertinpoirée.
1762 Fougeret, rue des Poitevins, Hôtel de Mégrigny. } *Franche-Comté.*

1726 Gautier de Beauvais, rue du Chemin du Rempart, porte St Honoré.
1760 Fayard de Bourdeil, *en surviv.* même dem.
1760 Marquet de Montbreton, rue d'Anjou, Faubourg St Honoré. } *Grenoble.*

1757 Vassal, rue Poissonniere, au delà des Boulevards. } *Languedoc, Roussillon, & Pays de Foix.*

1756 De Beaujon, au Louvre.
1758 Leger, rue Notre-Dame des Victoires. } *La Rochelle.*

1755 Fontaine, rue de Louis le Grand.
1737 Renard de Rouffiac, rue de l'Université, vis-à-vis l'Hôtel de Guémené. } *Limoges.*

1737 Parat de Mongeron, rue de Bourbon, à la Villeneuve.
Parat fils, *en survivance*, même demeure.
1756 Guillor de Lorme, Quay des Théatins, près la rue des SS. Peres. } *Lorraine.*

1739 Ollivier, Place de Louis le Grand.
1758 Randon de Boisset, rue des Fossez Montm. } *Lyon.*

1746 De Foilly, rue du Sentier.
1738 Dupin de Francueil, chaussée d'Antin, au bout de la rue de Louis le Grand. Son Bureau chez M. Dulibard, rue de Richelieu, vis-à-vis le Café de Foix. } *Mets & Alsace.*

1741 Bergeret, rue du Temple, au coin du Boul.
1746 Begon, rue de la Madeleine, Faub. St Hon. Son Bureau & sa Caisse chez M. Bergeret, rue du Temple. } *Montauban.*

1744 Millet, rue N. Dame des Victoires.
1744 Lamouroux de Saint-Jullien, rue de Surêne, Faub. St Honoré, vis-à-vis le Couvent. } *Moulins.*

1744 Dumas, rue neuve des Capucines.
1741 Watelet, rue Charlot, près le Boulevart. } *Orleans.*

1742 Meulan pere, *l'exerc. pair*, rue & près les Capucines, *Receveur des Finances à Riom* 1734.
1760 Meulan fils, *l'exerc. impair*, même demeure.
Choppin, *Contrôleur*, rue des Fossoyeurs. } *Paris.*

1763 Desbrest, rue & vis à-vis les Filles S. Thom.
1741 Randon de Massane, rue & près la Fontaine de Richelieu. } *Poitiers.*

1756 Rolland de Trémeville, rue de Cléry, près la rue du gros Chenet.
Rolland de Villarceaux, *en survivance*, même demeure.
1742 Landry, rue de Gaillon.
Landry fils, *en survivance*, même demeure. } *Riom.*

1755 Le Texier de Menetou, Place de Louis le Gr.
1761 Paris de Treffonds, rue du Parc Royal, à l'Hôtel de Canillac. } *Rouen.*

1733 Durant de Belguise, rue d'Orleans, au Marais.
1761 Batailhe de Frances, place de Louis le Gr. } *Soissons.*

1747 Richard, Faub. St Hon. à l'Hôtel Monbason.
1751 Richard de la Breteche, *en survivance*.
1722 Boutin, } r^e de Richel. à l'Hôtel de Menars.
Boutin fils, *en surviv.* } *Tours.*

Caisse commune des Recettes générales & des Vingtiemes.

M. Geoffroy, rue des deux Portes S. Jean.

Caisse commune du Vingtieme & Deux Sols pour livre du Dixieme.
M. Blondel de Gagny, Place de Vendôme.

SURINTENDANCE DES POSTES.

Grand-Maître & Surintendant Général des Couriers, Postes, & Relais de France.

M. Le Duc de Choiseul, Pair de France, Chevalier des Ordres du Roy, Lieutenant Général des Armées de S. M. Gouverneur de Touraine, Ministre & Secrétaire d'Etat, rue de Richelieu.

Intendans Généraux.

M. Jannel, Chevalier de l'Ordre du Roy, *la Cour, & la Police générale des Postes aux Lettres, ainsi que la direction des Postes aux chevaux*, à l'Intendance des Postes, rue Coqhéron.
M. Thiroux de Monregard, rue de Richelieu.

Secrétaire de la Surintendance des Postes.

Mrs { Paradis Demoncrif, de l'Académie Françoise, Lecteur de la Reine, aux Tuileries.
Gaudin, *en survivance*, à Versailles.

Tréforier Général.

M. de Caze, barriere du Roule.

Visiteur & Inspecteur général à la suite de la Cour.

M. Toulon, rue des vieux Augustins.

Visiteurs Généraux.

Mrs { Dupleſſis, rue de l'Echelle Sc Honoré.
Le Brun, rue Mêlée.
Leschevin, à Versailles.

Administrateurs généraux, & leurs Départemens.

Messieurs,	Département.
Thiroux de Monregard, rue de Richelieu.	*La Bourgogne, la Fr. Comté, le Bourbonnois, l'Auvergne, Lyonnois & l'Italie.*
Bouret, rue & Porte Montmartre.	*Le Poitou, la Saintonge, & la Guyenne.*
Le Gendre de Villemorien, rue du Faubourg Montmartre, au coin du Boulevard.	*La Provence, le Dauphiné, & le bas Languedoc.*
Thiroux de Montsauge, rue de la Perle.	*La Champagne, la Brie, les trois Ev. la Lorraine, & l'Alsace.*
Darboulin, rue Poissonniere, près le Boulevard.	*Le Pays Chartrain, l'Orléanois, l'Anjou, & le Maine.*
De la Reyniere, rue Vivienne.	*La Normandie & la Bretagne.*
De Chaban, rue neuve des petits Champs.	*Le Limousin, & le haut Languedoc.*

De la Freté le J.re Grange Bateliere, son frere en *surviv.* } *La Picardie & la Flandre.*

Caissier général.

M. Billard, rue S. Thomas du Louvre.

Secrétaires généraux de la Ferme, Messieurs,

De Lorme, rue Françoise, *pour la correspondance étrangere.*

D'Issautier, à l'hôtel des Postes, *pour la correspondance de l'intérieur du Royaume.*

Caissier des Envoys d'argent.

M. Simon, à l'Hôtel des Postes, rue Plâtriere.

M. Challaye, Avocat ès Conseils du Roy *& de la Ferme*, rue Ste Croix de la Bretonnerie, vis-à-vis la rue Bourtibourg.

Il y a tous les jours un de Mrs les Administrateurs qui est depuis sept heures du mat. jusqu'à une heure à l'Hôtel des Postes, pour veiller au service, & écouter les différentes demandes ou plaintes du Public.

Distribution générale des Lettres qui arrivent des Provinces pour Paris.

Chefs des Bureaux de distribution.	Quartiers.
Messieurs,	
DE Mauroy.	*Le Louvre, St Honoré, & S. Roch.*
Pugin.	*Le Faubourg S. Germain.*
Bourguenoud.	*Montmartre, Montorgueil, & les Halles.*
Collignon.	*St André des Arts & S. Jacques.*
Bridou.	*S. Denis, S. Martin, & le Temple.*
Malzard.	*Le Palais, la Cité, la Greve, & S. Paul.*
David.	*St Antoine & le Marais.*
Frudhomme.	*La Place Maubert, S. Victor, S. Marceau, & l'Isle S. Louis.*
Desmasses.	*Les Lettres-chargées & la Poste restante.*

COMPAGNIE DES INDES.

SYNDICS.

M. Le Duc de Duras, Pair de France, rue d'Aguesseau, Faub. St Honoré.

M. le Comte d'Hérouville de Claye, Lieutenant Général des Armées du Roi, rue neuve des Bons-Enfans.

M. le Marquis de Castries, Chevalier des Ordres du Roi, Lieutenant Général de ses Armées, & Mestre de Camp Général de la Cavalerie, rue de Varenne.

M. le Marquis de Sancé, rue de Vaugirard, près la rue Férou.

M. Briſſon, Conſeiller au Parlement, rue de Seine, Faub. S. G.
M. Le Coulteux de la Norraye, Député de Paris au Bureau du Commerce, rue Montorgueil, vis-à-vis la rue Beaurepaire.
M. Marion, député de Saint Malo, rue de Richelieu, près la Fontaine.
M. Béhic, Député de Rouen, rue des deux portes S. Sauveur.
M. . . . . .
M. . . . . .
M. Necker, Banquier, rue Michel Comte, *Adjoint.*

DIRECTEURS,

M. Lemoyne, rue Coqhéron.
M. de Méry d'Arcy, rue du Mail.
M. Derabec, ...
M. Riſteau, ...

Directeur des Armemens, & Commandant ſous l'autorité de la Compagnie au Port de Lorient.

M. de la Vigne Buiſſon, à Lorient.

Secretaire général.

M. Coſtar, à l'Hôtel de la Compagnie.

Mrs { De Mory, *Caiſſier général.*
Martin, *Caiſſier des Dividendes, & chargé du dépôt des Actions.* } à l'Hôtel de la Compagnie.
De la Borde, *Caiſſier du Comptant.* } à l'Hôtel de la Compagnie.
Rollot, *Caiſſier des Rentes viageres*, rue St Honoré, près le Grand-Conſeil.

Chef de Bureau pour les affaires contentieuſes.

M. de la Bliniere, rue St Honoré, près la rue de l'Echelle.

Chefs des Bureaux, Meſſieurs,

Boize, à l'Hôtel de la Compagnie, *les Armemens.*
Beſſonnet, à l'Hôtel de la Compagnie, *les Livres.*
Fabre, à l'Hôtel de la Compagnie, *les Achats.*
De Sainte-Catherine, rue N. Dame des Vict. *la partie des Indes.*
Thimothée, à l'Hôtel de la Compagnie, *les Archives.*

CONSULS

CONSULS DE FRANCE,

Résidens dans les Villes & Ports d'Espagne, de Portugal, d'Italie, & du Nord, des Echelles du Levant, & de Barbarie.

EN ESPAGNE.

Résidences.	*Consuls*, *Messieurs*,
Madrid,	L'Abbé Béliardi, chargé des Affaires de la Marine & du Commerce de France.
Cadiz,	De Puyabry.
	D'Irandas, *Chancelier.*
Malaga,	Esquirol.
Carthagene,	Jean Pierre de Bertellet.
Alicant,	Gayot.
Gijon,	Destandau.
La Corogne,	David.
Barcelone,	Mortemard.
Mayorque,	Nieulon.
Teneriffe,	Casalon.
Bilbao,	D'Abadie, *Député de la Nation.*
S. Sebastien,	D'Arragory, *Agent du Commerce.*
Oran,	Prat.

EN PORTUGAL.

Résidences.	*Consuls*, *Messieurs*
Lisbonne & Ports de Portugal,	Semonin.
Porto,	Emanuel de Clamouse, *Consul Honoraire.*
Isles des Açores,	De la Tuelliere.

EN ITALIE.

Résidences.	*Consuls*, *Messieurs*,
Nice,	Jullien.
Cailleri, & les Ports de Sardaigne,	Le Grand.
Gennes, & les Ports de la Republ.	Regny.
Bastia,	D'Angelo, *Vice-Consul.*
Livourne, & Ports de Toscane,	De Bertellet.
Port-Ferraio,	Lambardy, *Vice-Consul.*
Rome,	Digne.
Civita Vecchia,	Vidau.
Ancone,	Le Marquis de Benincasa.
Sinigaglia,	De Beliardi.
Naples, Ports du Royaume, & les Ports de Sicile,	Taitbout.
Messine,	De Laire, *Vice-Consul.*
Palerme,	Gamelin, *Vice-Consul.*

Veniſe,	Le Blond.
Iſle de Corfou,	Marin de Thorigny.
Iſle de Cérigo,	Liuvry.
Iſle du Zante,	Reinaud.
Raguſe,	Prevoſt, *Conſul.*

DANS LE NORD.

Amſterdam,	Aſtier, *Commiſſaire de la Marine de France.*
Rotterdam,	Potin, *Agent de la Marine de France.*
Hambourg,	Lagau, *Commiſſaire de la Marine de France.*
Dantzick,	Dumont.
Berghen, & les Ports de Norwege,	De Chezaulx. Frammery, *Chancelier.*
Chriſtianſandt,	De Chezaulx-Deſprez, *Vice-Conſul.*
Drontheim,	James Browne, *faiſant les fonctions de Conſul de France.*

S. Peterſbourg, & Ports de Ruſſie, Roſſignol, *Conſul.*

Dans les Echelles du Levant & de Barbarie.

Conſuls, Vice-Conſuls & Chanceliers. MESSIEURS,

Smyrne,	Dejonville,	*Conſul.*
	J. V. Araſy,	*Chancelier.*
Scio,	Jouvin,	*Vice-Conſul.*
	Arnaud,	*Chancelier.*
Salonique,	D'Evant,	*Conſul.*
	P. de Clairambault,	*Chancelier.*
Les Dardanelles,	Guys,	*Vice-Conſul.*
Rhodes,	Rozan,	*Vice-Conſul.*
Corron en Morée,	Lemaire,	*Conſul.*
	Seguier,	*Chancelier.*
Napoly de Romanie,	Bauchier,	*Vice-Conſul.*
Patras,	Nicolas Roze,	*Vice-Conſul.*
La Canée,	. . . . .	*Conſul.*
	Chailan.	*Chancelier.*
Candie,	Du Teil,	*Vice-Conſul.*
	Amoreux,	*Chancelier.*
Chypre,	Aſtier,	*Conſul.*
	Doublet,	*Chancelier.*
Le Caire,	D'Amirat,	*Conſul.*
	Dez,	*Chancelier.*
Alexandrie,	Fort,	*Vice-Conſul.*
	Broche,	*Chancelier.*

Roſſette,	Couſinery,	*Vice-Conſul.*
Seyde,	De Clairambault,	*Conſul.*
	Souchon,	*Chancelier.*
Tripoly de Syrie,	De Lancey,	*Conſul.*
	Du Bourg,	*Chancelier.*
Alep,	Thomas,	*Conſul.*
	Dinamary,	*Chancelier.*
Aléxandrette,	Rainaud,	*Vice-Conſul.*
Athènes,	Gaſpary, *faiſant les fonctions de Conſul de Fr.*	
Bagdad,	L'Ev. de Babylone,	*Conſul.*
Alger,	Valliere,	*Conſul.*
	Armeny de Benezet,	*Chancelier.*
Tunis,	Barthel. de Saizieu,	*Conſul.*
	Valliere,	*Chancelier.*
Tripoly de Barbarie,	Peyſſonnel,	*Conſul.*
	Pinatel,	*Chancelier.*

Conſuls & Vice-Conſuls des Nations Etrangeres, réſidans dans les Ports de France MESSIEURS,

De l'Etat Eccléſiaſtique.

Marſeille,	Matheron,	*Conſul.*
Toulon,	Blanc,	*Vice-Conſul.*
Cette & Agde,	Roux,	*Vice-Conſul.*

De l'Empereur.

Marſeille,	Bernard Morganti,	*Conſul.*

De l'Impératrice Reine de Hongrie & de Bohême.

Dunkerque,	Delaſtre,	*Conſul.*

D'Eſpagne.

Marſeille,	Jean de la Roſa,	*Conſul.*
	Joſ. Compodonico,	*Vice-Conſul.*
Bordeaux,	De Vrrizar,	*Conſul.*
	Domingo Cabarrus,	*Vice-Conſul.*
Bayonne,	Eſtevan Gazan,	*Conſul.*
S. Jean de Luz,	J. B. Dibarrart,	*Vice-Conſul.*
Agde,	J. C. Belliere,	*Vice-Conſul.*
Cette,	Ignace Boſch,	*Vice-Conſul.*
Havre,	Joſeph Paulo,	*Conſul.*
	Laurent la Vigne,	*Vice-Conſul.*
Morlaix,	Jean Poulain de Corbion,	*Vice-Conſul.*
Rouen,	Pierre Planter,	*Vice-Conſul.*
Nantes,	François de Comporredondo,	*Vice-Conſul.*
Saint-Malo,	J. B. Du Laurent,	*Vice-Conſul.*
Dunkerque, Boulogne & Calais,	Jean Laurent Vanhec,	*Conſul.*

Vendre & Collioure,	Narciſo Montener,	*Vice-Conſul.*

Des deux Siciles.

Marſeille,	Fr. Hombrados,	*Conſul.*
	Philippe Giribaldi,	*Vice-Conſul.*
Agde,	Jean Char. Belliere,	*Vice-Conſul.*
Cette,	Domin Contaldo,	*Vice-Conſul.*

De Sardaigne.

Marſeille,	Jean PierreClerico,	*Conſul.*

De Suede.

Bordeaux,	Mich. Harmenſſen,	*Conſuls.*
Rouen,	Borchers,	
Nantes,	Cervin,	
Bayonne,	Jean Holſch,	
L'Iſle de Ré,	Antoine Favre,	
Marſeille,	Jacob Folſch,	
Montpell. & Cette,	Holm,	
Dunkerque,	Emmery,	
Au Croiſic,	Gardeman,	

De Danemarck.

Bordeaux,	Frédéric Hanſſen,	*Conſul.*
	Jacob Herman Hanſſen,	*Adjoint.*
La Rochelle,	Guſtav. Noordingh,	*Conſuls.*
Rouen,	Compigné fils,	
Marſeille,	Ployart,	
Bayonne,	Du Tiſné,	
Dunkerque,	Donquer,	
Breſt,	Jourdain,	*Vice-Conſuls.*
Nantes,	Struyckman,	
Saint-Malo,	Juſtigny Bedault,	

De Pologne & Dantzick.

Bordeaux,	Zimbert Preuſſer,	*Conſuls.*
Nantes,	Laurent Hoys,	
Bayonne,	De Harmenſen,	

De l'Iſle de Malte.

Marſeille, Mrs Simon, *Agens de la Marine & du Commerce.*

De la République de Veniſe.

Marſeille,	Bortolo Cornet,	*Conſul.*

De la République de Gênes.

Marſeille,	Benoiſt Luxoro,	*Conſul.*
Cette & Agde,	Antoine Roſſi,	*Conſul.*
Antibes, Cannes, & golphe Jouan,	Auguſte Aubarnone,	*Conſul.*

De la République de Raguſe.

Marſeille,	Joachim Marie de Pavola,	*Conſul.*

Pour le Commerce du Levant.

M. De la Tour, Premier Préſident du Parlement, Intendant en Provence, à Aix.

Inſpecteurs Généraux.

Mrs De Bonneval, rue de l'Oſeille, au Marais.
Holker, *pour les Manufactures étrangeres, à Rouen.*

Inſpecteurs des Provinces,

Provinces ou Généralitez.	*Inſpecteurs, Meſſieurs,*	Reſidences.
Alençon,	Brunet, *Draperies & Toileries.*	*Alençon.*
Alſace,	D'Aigrefeuille, *pour les Papeteries.*	*Straſbourg.*
Amiens,	Imbert.	*Amiens.*
	Biart, *Inſpect.* à la Halle.	*Amiens.*
	Godinot pere.	*Abbeville.*
	Huet.	*Calais.*
	Tribert, *pour les Toiles & Batiſt.*	*S. Quentin.*
	Boileux, *Sous-Inſpect.*	
Auch & Pau,	Carget.	*Bayonne.*
Auvergne,	Fontfreyde.	*Clermont.*
Bordeaux,	Dorgemont.	*Bordeaux.*
Bourges,	Taillarda.	*Châteauroux.*
	Taillarda, frere, *Sous-Inſpect.*	*Romorantin.*
Bourgogne,	De Vercy.	*Dijon.*
Bretagne,	De Coily, *Inſp. de la Province.*	*Rennes.*
	Watier fils.	*Nantes.*
	Guillotou, *pour les Toiles.*	*Saint-Malo.*
	Le Marchant.	*Lorkornans.*
	Tribert le jeune,	*Morlaix.*
Caen,	Morel, *Inſpecteur.*	*Caen.*
	Godinot de Ferrieres, *ſous-Inſpecteur.*	*Saint-Lo.*
Champagne,	Watier pere, *Inſpect de la Prov.*	*Châlons.*
	Watier de la Comté, *ſous-Inſpecteur.*	*Troyes.*
	Fradet, *Sous-Inſpecteur.*	*Reims.*
Dauphiné,	Dubu de la Plonniere, *pour les Draperies & Toiles.*	*Romans.*
Hainault,	Crommelin, *Sous-Inſ. pour les T.*	*Valenciennes.*
Languedoc,	Gaja.	*Montpellier.*
	Rolland de la Platiere, *Sous-Inſpecteur.*	*Clermont de Lodeve.*

Suite du Languedoc,	Cazaban.	*Carcaſſonne, Limoux, & Saiſſac.*
	De la Geniere,	*Caſtres.*
	Tricou fils.	*S. Chinian & S. Pons.*
	Reverony.	*Niſmes.*
	Picot, *Inſpecteur.*	*Toulouſe.*
	Lauvergnat, *Sous-Inſpect.*	*S. Gaudens.*
Limoges,	Deſmaretz,	*Limoges.*
Lyonnois & Beaujollois,	Le Marchant, *pour les Drap.*	*Lyon.*
	Richomme, *pour les Toiles.*	*S. Simphorien de Lay.*
	Briſſon.	
	Le Marchant fils, *ſous-Inſpect.*	
	Coiſy fils, *Sous-Inſpecteur.*	*Charlieu.*
Metz,	De la Ville.	*Metz.*
	Le Cerf.	*Sedan.*
Montauban,	Bruté.	*Montauban.*
Moulins,	De Châteaufavier.	*Aubuſſon.*
Paris,	Gromaire de la Bapaumerie, *Inſpect. à la Douane & pour la Lib.*	*Paris.*
	Dory, *pour la Bonneterie*, à la Douanne.	
Poitiers,	Fontanes.	*Niort.*
Provence,	Artaud.	*Marſeille.*
	De la Geniere.	*Aix.*
Rouen,	Pemartin.	*Aumale.*
	DeBoiſroger.	*Elbœuf.*
	Goy, *Inſpecteur des Draps à la Halle foraine.*	*Rouen.*
	Godinot fils, *Inſp. principal des Toiles & Toileries.*	
	Maubon, *Inſpect. des Manufactures étrangeres.*	
	Huet fils, *Sous-Inſpecteur.*	
Tours,	Briſſet, *pour les Toiles.*	*Laval.*
	Aubry.	*Tours.*
	Nioche de Tournai.	*Le Mans.*

Communauté des Conſeillers du Roy Inſpecteurs ſur les Vins, &c.

Bureau général, Quay de Bourbon, Iſle Notre-Dame.

Syndics, MESSIEURS,

1736 Philippe.
1738 Milon.
1751 Grard.
Gautier.
Roüen.

1751 Deſtabou-reaux.
1754 Simon.
Quillau.

1754 Le Noir.
Ecoſſe.
Scot.
Berton.

Officiers, MESSIEURS,

1736 Michelin.
Dinet.
1737 Duparc. (Nic.)
De la Chambre, L.
Aubert, Pierre.
1738 Quoynat.
Geniez.
Duparc, Jean.
Houllier.
Caudet.
1743 Drouault.
Durand.
1744 Blesimare.
1745 Sollier.
1746 Bailli.
Courtois.
1747 Mesnage.
Chabouillé.
1748 Villain.
Mercier.
1749 Tisset.
1750 Dulac.
Bourier.
Janot de Miron.
1751 Riquet.
1752 Collet.
Dieulament.
Fortin.
1752 Marlot.
Baroche.
De la Chambre le j.
1753 Gelain.
Compagnon.
Du Camp.
Paillet.
Dupuid.
Bellot.
Desnoues.
Vollée.
Garnier.
Cléry.
De Montval.
Desperelles.
Garnotelle.
1754 Rivet.
Guyon.
Desmenage.
Procope Couteaux.
Deformeaux.
1755 Barré.
Dortet.
Chappey.
Chancellier.
Dey.
Aubert, J. R.
Guichard.
Dubois.
1756 Houzeau.
Martin.
1757 Detté.
Barbier.
Marteau.
Poulain.
Maurel.
Mouras.
De Villy.
1758 Ducloz.
Lonqueux.
1760 Boucher.
Quatremere.
Couart.
Henry.
Boutron.
Lefranc.
1762 Bouju.
Lapareillé.
Alle.
1763 Tabernacle.
Le Prevost.
De Mory.
Laurent.
Roberge.
1764 Bienaymé.
Fortenfant.
Leroux.
Morange.

Cette Communauté paye les Rentes constituées sur elle, le Jeudi matin depuis neuf heures jusqu'à midi.

BOURSE POUR LES NEGOTIANS.

LA Négotiation de toutes sortes de Billets, Lettres de Change, Effets Royaux & Effets commerçables, autorisée par Arrest du Conseil du 24 Septembre 1724, se fait journellement depuis dix heures jusqu'à une heure après midi, dans la cour de la Compagnie des Indes, rue Vivienne.

M. le Lieutenant Général de Police connoît de toutes les contestations qui peuvent s'élever sur le négoce desdits Effets, & généralement de tout ce qui regarde la Bourse.

Officiers prépofés pour y maintenir le bon ordre.

M. le Commiſſaire Dubuiſſon, rue neuve des bons Enfans.
M. D'Hemery, Penſionnaire du Roy, Inſpecteur de Police Honoraire, au Luxembourg.

Agens de Change, Banque & Finances, MESSIEURS,

DAllée L. *Doyen*, Sécretaire du Roy Honoraire, rue Thibotodée.
Dallée le j. rue des Prouvaires.
Pignard, rue du Bout-du-monde.
Imbault, rue des deux Ecus, près la rue des Prouvaires.
Page, rue Thévenot, près la rue Montorgueil.
Daché, rue du Renard S. Sauveur.
Bozonat, Secretaire du Roy, rue neuve S^t Euſtache.
Brulé, rue neuve S^t Euſtache.
Bergier, rue neuve S^t Euſtache.
Le Roy, rue Vivienne.
Soret Noizette, r^e Michel-Comte, chez M. Dargenvillier, P. des R.
Sibut, rue S. Martin, à côté de la rue des vieilles Etuves.
Drouin, rue Ticquetonne, près la rue Montmartre.
Roques, rue du Mail.
Dumaine, rue Beaurepaire.
Lefebvre, rue neuve S. Merry, chez M. Dupuis.
Ramé, rue Bourlabbé, vis-à-vis la Croix de fer.
Raymond d'Aly, rue Notre-Dame des Victoires.
De Vaudichon, *Syndic*, rue neuve S. Merry.
Dallée de Chavincourt, rue des Prouvaires.
Atger, rue du Renard S. Sauveur.
Chapelain, rue S. Denis, au Coq, près la rue aux Ours.
Courtier, rue des vieux Auguſtins, près l'Egoût.
Boiſmoreau, rue du petit Lion S. Sauveur.
Bergier, neveu, rue neuve S^t Euſtache.
Villet, rue Thevenot, près le cul-de-ſac.
Certain, rue neuve S^t Euſtache.
Pignard, fils, rue du Bout-du-monde.
Genevey, rue Montmartre, vis-à-vis la Juſſienne.
Mehaignery de la Richardiere, rue Coquillere, vis-à-vis la rue des vieux Auguſtins.
Soyer, rue de Cléry, vis-à-vis la rue du gros Chenet.
Roberdeau, rue de la gr. Truanderie, vis-à-vis la rue Réale.
Mallet, rue Quinquempoix, vis-à-vis l'Hôtel de Beauſort.
Prevoſt, L rue S. Martin, vis-à-vis la rue Grenier S Lazare.
Rodollet, rue Bourglabbé, à côté de la rue du grand Hurleur.
Bonneval, rue des Moulins, butte S. Roch.
Page fils, rue Beaurepaire.

Girardot, rue Quincampoix.
Boudin, rue des cinq Diamans.
Prevoſt Deſpreaux, rue S. Martin, au coin de la rue aux Ours.
Leur *Bureau* eſt au Palais, dans la Cour du May.

Banquiers pour les Traites & Remiſes de Place en Place.

MESSIEURS,

ARibert, rue Royale S. Roch.
Ballet (Jean Ferdinand), Quay de la Mégiſſerie.
Banquet & Mallet, cul-de-ſac de l'Etoile.
Barre, pere & fils, rue Ste. Anne, près les nouvelles Catholiq.
Batbedat, rue Ste Anne, au coin de la rue Thereſe.
Baur, Place des Victoires.
Beekvelt (Ant. Nicol.) rue de Vantadour.
Bidault, & Compagnie, rue des Marmouzets, en la Cité.
Bouffé & Dangirard, rue d'Orléans Saint Honoré.
Bunot, rue Mauconſeil.
Cottin (Jean) l'ainé, & fils, place de Louis le Grand.
Dandiran, rue St Honoré, à l'Hôtel d'Auvergne.
Deſbrieres (veuve) & fils, rue Bourlabbé.
Dufour, Mallet & le Royer, rue Montmartre, au coin de la rue du Jour.
Dumouſſay (Auguſte) & Compagnie, rue Quinquempoix.
Dupont, pere & fils, rue Ste Croix de la Bretonnerie.
Foley (Robert), & Compagnie, rue S. Sauveur.
Foreſtier (Auguſtin), rue Bourlabbé.
Fromentin de Sainte-Suzanne, Jacquemare, & Compagnie, rue Quinquampois, près la rue de Veniſe.
Giambonne (Octave), rue Mauconſeil.
Grand & Labhart, rue Montmartre, vis à-vis S. Joſeph.
Greis, rue de Montmorency.
Homacin (Bernardin), rue Beaubourg, vis-à-vis la rue des petits Champs.
Hummel, rue de Cléry, au coin de la rue Montmartre.
Jaume, & Compagnie, rue Thereſe, butte S. Roch.
Jullien (Alexandre), rue Montmartre, au coin du cul-de-ſac S. Pierre.
Kornmann, & Compagnie, rue Michel-Comte,
Le Couteulx & Compagnie, rue Montorgueil.
Leleu (l'ainé), rue Montorgueil.
Leroy (Pierre), rue Pavée, vis-à-vis la rue des deux Portes.
Lullin (freres), & Rilliet, rue Thévenot.
Legrand, rue des deux Portes S. Sauveur.
Le Prince (freres), Bouverot & Compagnie, rue Coquilliere, à côté de l'Hôtel de Laval.

Marcet (Nicolas) rue Michel-Comte.
Marcet (Jacob), rue St Honoré, à l'Hôtel d'Auvergne.
Marchant (François) & fils, rue S. Martin, près S. Julien.
Maſſon de Malboue, rue des bons Enfans, près le Pal. Royal.
Moſmans, (Chriſtian) rue Briſemiche.
Papelier & Ebers, place des Victoires.
Philibert, rue Royale, Faub. Montmartre.
Pradel, rue Coquilliere.
Pichault, rue des Blancs-Manteaux.
Piſcatory & Compagnie, rue Montmartre, à côté du cul-de-ſac S. Pierre.
Ragueneau de la Chainaye, (freres) rue Mauconſeil.
Regnard (Antoine), rue neuve S. Roch.
Riederer (Michel Chriſtophe) rue S. Sauveur.
Ridel & Compagnie, rue S. Martin, vis-à-vis la rue aux Ours.
De Rougemont, rue Beaubourg.
Rouland, rue Beaubourg.
Roviere, rue Bardubecq.
Taſſin, (veuve & fils) rue Coquilliere.
Theluſſon, Necker, & Compagnie, rue Michel-Comte.
Teiſſier, (pere, fils) & Volpeliere, rue des petits Ch. S. Martin.
Tourton & Baur, rue des 2 Portes, vis-à-vis la rue Beaurepaire.
Vallienne, rue S. Martin, vis-à-vis la rue des Menétriers.
Vanden-Yver, freres, & Compagnie, rue Royale, butte S. Roch.
Vanrobais, (Salomon) rue Ste Avoie.
Veron, (Paul) rue Thévenot.
Verzure, rue S. Denis, près S. Chaumont.
Vincelius, (Paul) rue Mauconſeil.
Waters (Jean) rue de Verneuil, vis-à-vis Ste Marie.
Woulfe (Georges), rue Ste Anne, vis-à-vis la rue Vildot.

MÉDECINS DU ROY.

Premier Médecin.

1752 MEſſire Jean SENAC, Conſeiller d'Etat, de l'Univerſité de Montpellier, en Cour.

Premier Médecin ordinaire.

M^rs { Queſnay, Docteur en Médecine, en Cour.
Le Monnier, Médecin de la Faculté de Paris, en Cour, *en ſurvivance.*

Medecins ſervans par Quartier en Cour, Meſſieurs,

Janvier, { Ducheſnay, Docteur en Médecine, rue & près les petits Auguſtins.
Soullier, Médecin de l'Univerſité de Montpellier, rue de Richelieu, vis-à-vis la Bibliotheque.

Avril,
- Delon de Lassaigne, Médecin de l'Université de Montpellier, Médecin du Palais des Tuileries & du Louvre, au Louvre, près le Grand-Conseil.
- Faure de Beaufort, Profess. Royal de Méd. de l'Université d'Aix, rue Montmorency, p^s la r^e S. Martin.

Juillet,
- Poissonnier Desperieres, Docteur en Médecine, rue de la Verrerie.
- Des Varennes, Docteur en Médecine, & Aggrégé au College de Limoges, rue S^t. Avoie, vis-à vis la rue des Blancs-Manteaux.

Octobre,
- Garnier, Médecin de l'Université de Montpellier, & Professeur au Collége de Lyon, r^e S. Joseph, près la rue Montmartre.
- Raulin, membre de la Société Royale de Londres, *&c. &c.* rue Traverfiere, près la rue Clogergeot.

Chomel, Médec. de la Fac. de Paris, *vétéran*, rue des Noyers.

Médecin du Roy n'ayant quartier.

M. Bellet, de l'Acad. des Sciences de Bordeaux, rue de l'Université, Hôtel de Broglie.

Médecins Consultans DU ROY, *Messieurs*,

Astruc, Médecin de la faculté de Paris, r^e S. Thomas du Louv.

Quesnay, Docteur en Médecine, en Cour.

Poissonnier, Conseiller d'Etat, Médecin de la Faculté de Paris, rue des deux Portes S. Sauveur.

Richard de Hautesierck, Ecuyer, Chevalier de l'Ordre du Roi, premier Médecin des Camps & Armées du Roy, de l'Académie royale de Gottingen, rue des Jeuneurs, porte Montmart.

Gatti, Professeur en Médecine en l'Université de Pise, rue de la Planche, Fauhourg S. Germain.

Ninnin, Docteur en Médecine de Reims, cour de l'Abbaye S. Germain des Prés.

Thierry, Docteur en Médecine de la Faculté de Paris, rue S^t. Honoré, près l'hôtel de Noailles.

Médecin Oculiste ordinaire du Roy.

M. Demours, Médecin de la Faculté de Paris, r^e de Tournon.

Médecins DE LA REINE.

M. de Lassone, Conseiller d'Etat, Médecin de la Fac. de Paris, *Premier Médecin*, en Cour.

Malouin, Méd. de la Fac. de Paris, *Méd. du Commun*, r^e S. Nicaise.

Médecins de MONSEIGNEUR LE DAUPHIN *& de* MADAME LA DAUPHINE, *Messieurs*,

De Bouilhac, Médecin de l'Université de Montpellier, *premier Médecin*, en Cour.

Pautier de la Breuille, de la Fac. de Paris, *premier Médecin en surviv.* rue Guénégaud, *ou* en Cour.

Audirac, de l'Université de Montpellier, *Médecin ordinaire de Madame la Dauphine*, en Cour.

Médecin de Mgr LE DUC DE BERRY, *& des Enfans de France.*

M. Lieutaud, Docteur en Méd. en l'Université d'Aix, en Cour.

Médecin de MADAME.

M. Bourdelin, Médecin de la Faculté de Paris, en Cour.

Médecin de l'Infirmerie Royale & de la Charité de Versailles.

M. Dumont, en Cour.

Médecin du Roy pour les Bâtimens, & de l'Infirmerie Royale de Fontainebleau.

M. Ducholet, à Fontainebleau.

Médecin ordinaire du Roy, & des Maisons Royales de Meudon, Choisy, & Bellevûe.

M. Bruna, Docteur en Méd. rue des Poulies, au pt Hl de Conty.

Médecins de M. LE DUC D'ORLEANS, *Messieurs*,

Petit, *Premier Médecin*, au Palais Royal.

Fournié, rue neuve des petits Champs Richelieu.

De Torrès, ci devant Médecin de la Famille Royale du Roy d'Espagne, rue Tireboudin, près la Comédie Italienne.

Puyperoux, de l'Université de Montpellier, rue neuve des petits Champs, près la rue de Richelieu.

Petit, fils, rue des bons Enfans.

Dubois, rue du Bacq, près la Fontaine de Grenelle.

Fautrier, Médecin ordre de S. M. le Roy Staniſlas, re de Jouy.

Médecin de la Maison Royale de S. Cyr, & de la Vennerie.

M. Audirac, de l'Université de Montpellier.

Médecin du Roy ordinaire pour les Analyses.

M Piot de la Faculté de Reims, rue des deux Boules Ste Opp.

Médecins de la Grande & Petite Ecurie, Messieurs,

Vallant, de l'Université de Montpellier, Médecin de la Cavalerie de France, rue St Honoré, aux Ecuries du Roy.

Michelon, de l'Université de Montpellier, & Médecin des Camps & Armées du Roy, rue Guénégaud, près le quai Conti.

Gaullard, *vétéran & en survivance*, rue Tiron St Antoine.

Médecins de la Compagnie des Cent-Suisses. Messieurs,

Caumont, Docteur en Médecine, rue de Bourgogne, près la rue de Varenne.

Chevalier, Médecin de S. A. E. Madame l'Electrice de Baviere, rue de Bourbon, à la Villeneuve, *en surviv. désigné.*

CHIRURGIENS DU ROY.

1747 M. Pichaut de la Martiniere, Ecuyer, Conseiller, *Premier Chirurgien*, en Cour.

1760 M. Andouillé, Ecuyer, Conseiller, Premier Chirurgien *en survivance*, en Cour.

1752 M. Boiscaillaud, *premier Chirurgien ordinaire*, en Cour.

Chirurgiens par Quartier, Messieurs,

Janvier, { Léonard, en Cour. / Chaupin, en Cour.

Avril, { Boiscaillaud, en Cour. / Clusau, rue St Honoré, à l'Hôtel de Noailles. / Lamarque, *en survivance*, en Cour.

Juillet, { Bayart, au Château de Choisy. / Dureige, *en survivance*, en Cour. / Lemaire, en Cour. / Nolin, *en survivance.*

Octobre, { De Luze, rue de Condé, au coin de la rue des Fossez de M. le Prince. / Daran, Ecuyer, rue Michel-Comte. / Loustonau, *en survivance*, en Cour.

Chirurgiens de la Grande & Petite Ecurie, Messieurs,

Sannier, rue du haut Moulin, près S. Denis de la Chartre.
Garre, rue de Bourbon, près les Théatins.
Collon, rue des Juifs, derriere le petit St Antoine.
Dupont, rue Ste Anne, butte S. Roch.
Lamy, à l'Hôtel d'Armagnac.
Mertrud, rue St Antoine, près la rue Percée. } *Vétérans.*
Bourgeois, quay des Théatins.

Chirurgiens Renoueurs ordinaires, MESSIEURS,

Boiscaillaud, rue S. Nicaise.
Vasor, rue de la grande Truanderie.
Nicole, rue . . .

Chirurgien Dentiste DU ROY ET DE LA REINE.

M. Bourdet, rue de la Croix des petits Champs.

Chirurgiens DE LA REINE, *Messieurs,*

Desports, Ecuyer, *Premier Chirurgien*, en Cour.
Chavignat, *Chirurgien ordinaire*, en Cour.
Leger, en Cour. } *Chirurgiens*
Bourdeaux, en Cour. } *du Commun.*
Silvy, *Chirurgien ordinaire des Ecuries*, rue S. Benoît. F. S. G.

Chirurgiens de MONSEIGNEUR LE DAUPHIN *& de* MADAME LA DAUPHINE.

M. Hevin, *premier Chirurgien*, en Cour.

Duval, *Chirurgien ordinaire de Madame la Dauphine*, en Cour.
Levret, *Chirurgien Accoucheur*, rue des Foſſez Montmartre.
Jard, Ecuyer, *ancien Chirurgien Accoucheur*, rue de Seine, vis-à-vis l'Hôtel de la Rochefoucault.
Leger, *Chirurgien ordinaire des Ecuries*, en Cour.
Dauvers, *Chirurgien Dentiſte de Madame la Dauphine & de Meſdames.*

Chirurgien de MADAME.

M. Louſtonau fils, à Verſailles.

Chirurgien de Mgr LE DUC DE BERRY, *& des Enfans de France.*

M. Louſtonau, à Verſailles.
M. Louſtonau fils, *en ſurvivance.*

Chirurgien Major de l'Ecole Royale Militaire, & de la feue Reine II. Douairiere d'Eſpagne

M. Pibrac, Ecuyer, *premier Chirurgien*, rue S. Nicaiſe.

Chirurgiens DE M. LE DUC D'ORLÉANS, *Meſſieurs*,
. . . . . *Premier Chirurgien* . . . . .
Piquet, rue des Foſſez S. Germ. l'Aux.
Sorbier, rue de Touraine.
Coquart, rue de Tournon.
Saint-Martin, au Palais Royal.
} *Chirurgiens ordinaires.*

Chirurgiens Majors dans les Gardes du Corps du Roy, Meſſieurs,

Bouquot, à Troyes.
Ruffel, rue du Haſard.
Goutier, rue St Honoré, à l'Hôtel de Noailles.
Morlanne, rue S. Marc.

Chirurgien Major des Chevaux-Legers de la Garde ordinaire du Roy.

M. Gaultier, rue Dauphine, à Verſailles.

Chirurgien Major des Gendarmes de la Garde ordinaire du Roy.

M. Bagieu, Ecuyer, rue Simon-le-franc.

Chirurgiens Majors des Mouſquetaires de la Garde du Roy, Mrs,
Sorbet, Ecuyer, rue de l'Univerſité, vis-à-vis l'Hôtel d'Aligre. } *Premiere Compagnie.*
Guerin, Ecuyer, rue Ste Avoie, près la rue des vlles Audriettes. } *Seconde Compagnie.*

Chirurgiens Majors des Gardes Françoiſes.

Mrs J. Faget, rue de l'Univerſité, près la rue des SS. Peres.
Dufouart, au Palais Abbatial de S. Germain.

Chirurgien Major des Gardes Suiſſes.

M. Jarry, rue des Prouvaires, vis-à-vis la rue des deux Ecus.

Chirurgiens Majors de la Gendarmerie.

MM. Sorbier, rue de Touraine, près les Cordeliers.

Chirurgien du Roy pour la visite des Déserteurs & Soldats detenus dans les prisons de Paris pour faits militaires.

M. Louis, rue des Fossés S. Germain-l'Auxerrois.

Chirurgiens de la Compagnie des Cent-Suisses, Messieurs,

Dibon, rue Françoise, près la Comédie Italienne.

Dibon, son neveu, *en survivance.*

Inspecteur général, tant des Hôpitaux militaires du Royaume, que des Camps & Armées du Roy.

M. de Cheneviere, Commissaire Ordonnateur & premier Commis de la Guerre, à la Cour.

M. Poissonnier, Conseiller d'Etat, ci-devant Médecin en Chef de l'Armée, Inspecteur & Directeur général de la Médecine des Ports & des Colonies, rue des deux Portes S. Sauv.

M. Richard de Hautesierck, Ecuyer, Chevalier de l'Ordre du Roi, premier Médecin des Camps & Armées du Roi, *Inspecteur général* chargé de la correspondance de tous les Hôpitaux du Royaume, & *Directeur général* pour la partie de Pharmacie & de Botanique pour le service du Roi, rue des Jeuneurs, Porte Montmartre.

Médecins Inspecteurs dans chaque Département, MESSIEURS,

Imbert, Chancelier en l'Université de Médecine de Montpellier, *Inspecteur des Hôpitaux de Provence, Dauphiné, haut & bas Languedoc*, à Montpellier.

. . . . . *Inspecteur des Hôpitaux de Flandres*, rue . . . . . .

De Saisy, à l'Arsenal.

Ninnin, *Inspecteur des Hôpitaux de la Lorraine & des Trois-Evêchés*, cour de l'Abbaye S. Germain.

Chirurgiens Inspecteurs, MESSIEURS,

Morand, Chevalier de l'Ordre du Roy, *Chirurgien Major de l'Hôtel Royal des Invalides*, rue de Grenelle, près la Croix rouge.

Hevin, premier Chirurgien de Monseigneur le Dauphin & de Madame la Dauphine, *Inspecteur des Hôpitaux au Département de la Lorraine & des trois Evêchés, Examinateur & Inspecteur de la Chirurgie dans les Colonies de l'Amérique*, en Cour.

Léonard, Chirurgien ordinaire du Roy, & *Inspecteur des Hopitaux au Département de Flandre*, en Cour.

Bernier, *Chirurgien & Inspecteur des Hôpitaux au Département de Franche-Comté*, à Besançon.

Meunier, Docteur-Régent de la Faculté de Médecine de Paris, *Médecin de l'Hôtel Royal des Invalides*, aux Invalides.

Morand, Ecuyer, ancien Médecin des Camps & Armées du Roy, Docteur Régent de la Faculté de Paris, de l'Académie Royale des Sciences, *Médecin adjoint de l'Hôtel Royal des Invalides*, rue du vieux Colombier.

MAISTRES EN L'ART ET SCIENCE DE CHIRURGIE *de la Ville de Paris.*

MEssire Germain PICHAUT DE LA MARTINIERE, Ecuyer, Conseiller, Premier Chirurgien du Roy, Chevalier de S Michel, *Chef & Garde des Chartres, Statuts & Privileges de la Chirurgie du Royaume*, en Cour; *à Paris*, aux Tuileries.

M. Andouillé, Conseiller, Premier Chirurgien du Roy en survivance, en Cour: à Paris, rue de Bourbon, Faub. S. Germ. près les Théatins.

M. Pierre FOUBERT, *Licuten.* de M. le Ier Chirurgien du Roy, & *Prevôt perpétuel*, rue de la Monnoie.

Prevôts en Charge, Messieurs,

Veyret, rue de la Sourdiere S. Roch.
Berdolin, rue Coquillere, près la rue Coqhéron.
Simon, rue Mazarine.
Fabre, rue des saints Peres, près la rue de Grenelle.
Chapillon, *Receveur en Charge*, rue des Cordiers.

Professeurs & Démonstrateurs Royaux en Chirurgie, Messieurs,

Le matin.	De relevée.
Physiologie.	
Louis, rue des Fossez S. Germain-l'Auxerrois.	Bordenave, rue de Touraine près les Cordeliers.
Pathologie.	
R. Fr. Russel, rue du Hazard Richelieu.	Tenon, rue Sr Honoré, vis-à-vis l'Hôtel de Noailles.
Thérapeutique.	
Hevin, en Cour.	Brasdor, rue S Th. du Louvre, près la Place du Palais Royal.
Anatomie.	
Sabbattier, aux Invalides.	J. Joseph Suë, rue des Fossez S. Germain l'Auxerrois.
Opérations.	
Goursaud, aux petites Maisons.	De la Faye, rue Sr Honoré, vis-à-vis les Jacobins.

Accouchemens. Gervais, rue Sr Antoine, *pour les Etudians.* Barbaut, rue Regratiere, *pour les Sage-femmes.*

Maladies des yeux, Deshayes Gendron, rue de la grande Truanderie, près la rue Comtesse d'Artois, *de relevée.*

MESSIEURS,

1707.	1711.
H. F. Le Dran, *Doyen*, rue Jacob.	Benomont, rue de l'Echelle, près les Tuileries.

1713

1713.

Henriques, rue Aumaire.

1714.

Cuquel, rue Galande, Place Maubert.

1715.

Perrier, rue du Cœur-volant.
De Manteville, *à Mézieres.*

1716.

Leroux, *absent.*

1719.

Bermingham, Ecuyer, rue de Bourbon, aux Théatins.

1720.

Garmont, rue de Vaugirard, près le Luxembourg.
P. Louftault, rue Aubri Bouché.
Th. Coſte, rue Mauconſeil, près la Comédie Italienne.

1721.

N. A. B. Collignon, *à Amiens.*
Vatrée, Pl. du Quay de l'Ecole.
J. De la Haye, rue S. Sauveur.

1722.

Lamblot, rue S. Louis, près la rue des Minimes.

1723.

Herbillon, *à Tonnerre.*
L. Duval, *absent.*

1724.

Pibrac, Ecuyer, rue S. Nicaiſe.
Morand, Ecuyer, rue de Grenelle, près la Croix rouge.

1725.

Gervais, rue St Antoine, près la rue de Fourcy.
Chappillon, rue des Cordiers, au coin de la rue S. Jacques.
Engerran, rue du Four, Fauxbourg S. Germarn.
Jard, Ecuyer, rue de Seine, Faub. S. Germain.
Touſſaint Vermont, rue Greneta, à côté de la Trinité.
De Gramond, au coin de la rue du Four & du vieux Colomb.

1726.

N. P. Deleurye, rue Mauconſ. vis-à-vis S. Jacq. de l'Hôp.
Chauvin, r^e St André des Arts.
Galin, rue des Prouvaires.

1727.

Boiſcaillaud, rue S. Nicaiſe, Hôtel de Beringhen.
Daſtes, rue du Bacq, près la Viſitation, Faub. S. Germ.

1728.

Collin, rue Bourlabbé.
Talin, rue Quinquempoix.

1729.

Allien, *absent.*
S. Dumont, rue S. Denis, près la rue des Filles-Dieu.
Guérin, Ecuyer, rue Ste Avoie, près la rue des vieilles Audr.
Deſports, premier Chirurgien de la Reine, en Cour.

1730.

Jallet, r^e S. Hon. près S. Roch.
Creſtelet Dupleſſis, rue S. Louis au Marais, près la rue des Minimes.
Jacq. Faget, rue de l'Echelle, près les Tuileries.
L. E. Deleurye, rue S. Denys, près l'Apport-Paris.
Audoulx, rue S. Martin, près la rue de Veniſe.
Houſtet, rue du Dauphin, vis-à-vis S. Roch.
P. L. Botentuit-Langlois, rue Montm. dev. la rue du Jour.

1731.

Le Doux, rue Ste Croix de la Bretonnerie.
Perchet, Ecuyer, Ier Chirurgien du Roy des deux Siciles.
Coutavoz, rue des Noyers, vis-à-vis la rue S. Jean de Beauv.
La Faye, rue St Honoré, vis-à-vis les Jacobins.
Fauchat, rue du Four S. Germ.

1732.

Barbaut, rue Regratiere, Isle Notre-Dame.
Bailly, rue Beaubourg, près la rue Maubué.
Godefroy, rue S. Victor, vis-à-vis la rue des Bernardins.
Lamy, à l'Hôtel d'Armagnac, près les Tuileries.

1733.

J. Lagrave, rue de Bourbon S.G.
Moureau, *absent.*
Bagieu, Ecuyer, rue Simon-le-franc.
Coursin, rue Ste Marguer. F.S.G.
J. Heraud, rue S. Paul.
Menjon, rue S. Thom. du Louv.
Moreau, à l'Hôtel-Dieu.

1734.

Mertrud, rue Sc Antoine, près la rue Percée.
Mery, rue Clocheperce.
Laffite, rue Serpente.
Desfoumaignes, rue de la Joaillerie.

1735.

Bourgeois, Quay des Théatins, à l'Hôtel de Bouillon.
Poullet, rue Ste Avoie, près la rue neuve S. Merry.
Marcel, rue des Foss. S. Bernard.
Neble, rue des Enfans-rouges.
J. Faget, re de l'Université, près la rue des Saints Peres.
Didier, rue & porte Montmart.

1736.

Dupouy, *Dentiste*, rue S. Roch, près la rue ne des petits Ch.
H. J. Bajet, rue Michel-Comte, du côté de la rue du Temple.
Garé, rue de Gesvres, près le Pont Notre-Dame.
Taftet, rue S. Dominique, près la rue Taranne, F. S. Germ.

1737.

Doublet, *à Saimes.*
N. S. Caignard, rue Montmart. vis à-vis la rue de la Jussienne.
Sohet, *absent.*
Bourru, rue S. Victor, vis-à-vis la rue du Paon.
Deshayes Gendron, *Oculiste*, rue de la Truanderie, près la rue Comtesse d'Artois.
Hevin, Ier Chirurgien de M. le Dauphin & de Made la Dauphine, en Cour.
Waroux, rue du Paon S. Victor.
Planés, *absent.*

1738.

P. J. B. Botentuit-Langlois, rue Montmartre, près l'Egoût.
Simon, rue Mazarine.
Calmejane, rue S. Paul, vis-à-vis la rue des Lions.
Dubertrand, rue & vis-à-vis le Temple.
Delamalle, rue du Dauphin, vis-à-vis S. Roch.
Garrigues, rue S. Germain, près le Fort-l'Evêque.
Buisson, rue S. Jacques, près Sc Yves.

1739.

Fr. Cabany, *absent.*
Pascal, rue des Francs Bourgeois, porte S. Michel.
Daunis, Faub. Sc Ant. près la rue de Charonne.
Sorbet, Ecuyer, rue de l'Université, Faub. S. Germain, vis-à-vis l'Hôtel d'Aligre.
Maritel, rue des gr. Augustins, vis-à-vis la rue Christine.
Doubleau de Callenge, *absent.*
J. Arrachart, rue & Isle S. Louis.
Resclauze, rue S. Germ. l'Aux. près le grand Châtelet.
Bourbelain, rue du Four Saint Honoré, près Sc Eustache
Lespinard, rue S. Denis, près le Sepulcre.

Lemaire, en Cour.

1740.

Debuſſac, Place du Quay de l'Ecole.
Boſcher, rue St Antoine, près la Viſitation.
Labat, rue S. Nicaiſe.
Ribadeau Duclos, rue de Rich. près la re des Filles S. Thom.
Marlot, rue de l'Univerſité, près la rue de Beaune.
Deſpuech, rue du Jour, près St Euſtache.
Rouſſeau, *abſent.*

1741.

Perron, rue du Four, près la rue St Honoré.
R. Fr. Ruffel, rue du Hazard, du côté de la rue Ste Anne.
Ravenet, rue des Billettes
Laſſus, Faub. S Laurent, vis-à-vis les Récollez.
La Cathon de la Foreſt, rue d'Anjou, près la re Dauphine.
Debaig, rue du Mail, vis-à-vis l'Hôtel des Chiens.
Degeilh, rue Zacarie.
Sauré, *abſent.*

1742.

Charrault, rue Geoff. Laſnier.
Levret, rue des Foſſez Montm. près la rue Montmartre.
P. Delahaye, rue du Bout-du-monde, près la rue Montm.
Caixonnet Dumouret, rue de Grenelle S. Germ. vis-à-vis la Fontaine.
Sannier, rue du haut Moulin.
Allouel, rue des Rats, près la rue de la Bucherie.
C. Bouquot, *à Troyes.*

1743.

N. J. Bapt. Baudot, à l'Hôtel de Condé.
Dieuzayde, rue du Bouloy, à l'Hôtel de la Reynie.
Delaporte, rue des petits Champs vis-à-vis la rue du Bouloy.

1749.

Morin, rue S. Barthélemy, pre la rue de la vieille Draperie.
J. B. Sorbier, rue de Touraine, près les Cordeliers.
Veyret, rue de la Sourdiere, pre le cul-de-ſac St Hyacinthe.
Potron, rue de la Licorne.
Dufouart, au Palais Abbatial de S. Germain des Prez.
Bourier, rue de Cléry, près la rue Montmartre.
Chavignat Dulattier, *abſent.*
Louis, rue des Foſſés S. Germain l'Auxerrois, près la P. de la Colonnade du Louvre.
Frogier, rue Beaubourg.
Recolin, rue des vieux Auguſt. vis-à-vis la rue Soly.
De Luze, au coin de la rue des Foſſez & de la rue de Condé.
De Villeneuve, rue du Plâtre, au coin de la rue des Anglois.
Pean, rue Jean-pain-mollet.
Caſſaing, rue Mauconſeil, vis-à-vis le Cloître S. Jacques.
Pujol, aux Quinzevingts.
Daran, Ecuyer, rue Michel-Comte.
Georget, rue Ste Avoie, au coin de la rue de Bracq.
Bayart, *à Choiſy-le-Roy.*
De Marlat, en Cour.
Cluſau, rue St Honoré, Hôtel de Noailles.

1750.

Bordenave, rue de Touraine, près les Cordeliers.
Duval, en Cour.
Pipelet, Quay & près les Théatins, Hôtel de S. Severin.
Braſſant, rue Ste Croix de la Bretonnerie.

Berdolin, rue Coquilliere, près la rue Coqhéron.
F. M. Disdier, rue des Postes, place de l'Estrapade.
Lagonnelle, rue du pc Carreau.
L. J. De la Roche, rue & près la Croix des petits Champs.
Mothereau, rue des Mauvais Garçons, Cimetiere S. Jean.

1751.

Amy, aux Incurables.
C. T. Vermond, re Beaurepaire.
Sue, rue des Fossez S. Germain, près la rue de l'Arbresec.
Pelletan, rue de Gêvres.
Fabre, rue des Saints Peres, près la rue de Grenelle.
Sereis, rue Bourtibourg.
Bertrand, rue du Mûrier S. Victor.

1752.

Gabon, rue Mauconseil.
R. Bienvenu Sabattier, aux Invalides.
Barthelemot Sorbier, rue de Condé, vis-à-vis la rue du petit Lion.
Try, rue de Bourbon, près les Théatins.
Cadet, rue du Croissant, près S. Joseph.
Thevenot, rue de la grande Truanderie.
Busnel, rue du gros Chenet, ps la rue de Cléry.
Tournay, rue Guénégaud, près la rue Mazarine.
Berard, rue du Puits.
Dupuis, au Marché-neuf.
Brasdor, rue S. Th. du Louvre, près le Palais Royal.

1753.

Souque, re de la vieille Monn.
G. E. M. Ruffel, rue . . . .
Lelaumier, rue Mauconseil.
J. P. Ledoux, rue Grenier Saint Lazare.
Duvignau, rue ne Notre-Dame de Nazareth.
Goursaud, aux petites Maisons.
Brailliet, rue de la Tournelle, vis-à-vis la rue des Bernard.
Loustonau, en Cour
Lesne, rue du petit Bourbon, ps S. Sulpice.
A. J. Lagrave, rue de Bourbon, Faub. S. Germain.

1754.

J. B. L. P. Dumont, rue S. Martin, près la rue Aumaire.
Depenne, rue des Gravilliers.
Osmont, rue des Mathurins, vis-à-vis la rue des Maisons.
Cocquerel, Place de Greve, en face de l'Hôtel-de Ville.

1755.

De Lyvernet, rue Jacob, près la rue des deux Anges.
Herardin, rue de la Harpe, porte S. Michel.
Chaupin, rue des Prouvaires, près Sc Eustache.
Bourgarel, rue du Four, vis-à-vis la rue de l'Egoût.

1756.

Le Bas, rue Poupée, près la rue Hautefeuille.
Flambe, re de Grenelle S. Hon.
Ballay, rue des deux Boules.

1757.

Tenon, rue Sc Honoré, vis-à-vis l'Hôtel de Noailles.
Picqué, rue S. Martin, près la rue de Venise.
Coste, 2e, à l'entrée du Faub. Sc Honoré
Gueret, rue de Jouy.
F. Pipelet, rue Mazarine, à côté du Notaire.

1758.

Bertholet, rue S. Denis, près le Sépulcre.
Camus, rue Sc Antoine, près la rue des Ballets.

Garre, rue de Bourbon, près les Théatins.
La Taſte, r^e du Bacq, F. S. G. près les Millions Etrangeres.
F. A. Deleurye, rue Regrattiere, ile S. Louis.

1759.

Coſſon, rue des Juifs.
Mertrud 2e, rue & près la Couture Ste Catherine.
Martin, Carr. du q. de l'Ecole.

1760.

Dejean, rue S. Germain l'Aux. près la rue Thibotodée.
Beaupreau, *Dentiſte*, rue & vis-à-vis la Comédie Françoiſe.
Piet, rue des Gravilliers, près la rue du Temple.
Gilles, rue du Foin S. Jacques.
De Cheverry, rue de Poitou, au Marais.
Levacher, rue des Arcis, vis-à-vis la rue des Ecrivains.

1761.

Bonnaud, grande rue du Faub. St Ant. près la rue S. Nic.
Picquet 2e, rue des Foſſez ſaint Germain l'Auxerrois.
Debalz, rue de la Monnoie.
Detruffy, à l'Hôtel-Dieu.
Leger, rue des ſept Voyes, près Ste Génevieve.

1762.

Sautereau, Hôtel de Soubiſe.
Majault, rue de Bourbon, près les Théatins.
Dupont, rue Ste Anne, B. S. R.
Frigard, rue des Lavandieres, vis-à-vis la rue des 2 Boules.
De Bauve, rue Vivienne.
Cervenon, r^e des v. Audriettes.

1763.

Valentin, rue Traverſiere, près la rue Clogeorgeot.
Rojare, rue de Beauvais, près la rue du Chantre.
Allouel, 2e, rue des Rats, place Maubert.
Ferrand, rue & vis-à-vis la Comédie françoiſe.
Coſte, 3e, rue Mauconſeil, près la Comédie italienne.
Dufouart, 2e, rue de l'Univerſité, près la rue des SS. PP.
Suë, 2e, rue des Barres, près S. Gervais.
Deſtremau, rue des Noyers, vis-à-vis la rue des Carmes.
Capdeville, rue de Richelieu, près la r^e neuve des pet Ch.
Fromont, rue de la Verrerie, près le cimetiere S. Jean.

1764.

De Saint-Julien, rue S. Louis, près le Palais.
J. N. Arrachart, rue & île S. Louis, près l'Egliſe.
Deſnoues, rue de Buſſy, vis-à-vis la rue de Bourbon-le-Ch.
Guyenot, rue Serpente.
Burgahere, r^e S. L. au Mar.

M. Demours, Médecin de la Faculté de Paris, *Oculiſte*, & Médecin Oculiſte ordinaire du Roi, rue de Tournon.

Oculiſtes reçûs à S. Côme, Meſſieurs,

Beranger, rue de Seine, chez M. Jard.
Babelin, rue de Grenelle, près la rue des deux Ecus.
Beſſou, rue Montmartre, entre la rue du Mail & la r^e des Foſſez.
Grandjean, rue Galande, près la place Maubert.
De Wenzel, rue de Vaugirard, vis-à-vis l'hôtel de Biſſy.

APOTICAIRES DE PARIS.

Gardes en Charge, Meſſieurs,

PHilippe Nicolas Pia, à la Croix-rouge.
Mayol, rue de la Juiverie.
Bert, rue de Beaune.

Anciens Gardes, Meſſieurs,

1708.
Bailly, rue Ste Croix de la Br.

1712.
Sp. N. Pia, rue du vieux Colombier, Faub. S. Germ.

1720.
Poullain, rue Ste Avoie.
Hennique, rue du petit Bourbon, Faub. S. Germain.
Cl. Pia, rue des Boucheries S.G.

1722.
Barbe, rue neuve N. Dame.

1725.
Amed. Paris, rue Montmartre.

1726.
J. D. Gillet, rue des Lombards.

1727.
Chilhaud, rue des Foſſez M. le Prince.

1733.
Ceſſac, rue neuve St Etienne.
Richard, rue de la Juiverie.
Lebel, rue St Antoine.

1734.
Taxil, porte Montmartre.

1736.
Terrier, rue S. Denis.

1737.
Brongniard, pere, rue de la Harpe.

1739.
Couſier, rue de Grenelle, St H.
Demoret, rue S. Martin.

Modernes, Meſſieurs,

1718.
Clément, rue du Four, F. S. G.

1722.
Morel, à la Croix rouge.

1725.
Martin, *Apoticaire du Corps du Roy*, à Verſailles.

1732.
Jauſſin, Faub. S. Laurent.
Geffrotin, Faubourg S. Denis.

1733.
Habert, *Apoticaire du Corps du Roy*, rue du Four S. Germ.

1735.
Meſlier, rue Baillette.

1737.
Guindre, *Apoticaire du Corps de Madame la Dauphine*, à Verſailles.

1740.
L. R. Bailly, Cimetiere S. Jean.
Vaſſou, à l'Hôtel-Dieu.

1741.
Ch. F. Bailly, Cimetiere S. Jean.
De la Riviere, rue neuve des pts Champs Richelieu.
Bellier, rue Beauregard, à la Villeneuve.
Bruley, rue des Prouvaires.

1744.
Picard, rue St Honoré.
Juliot, re Ste Marguerite, F.S G.

1745.
Boulduc, *Apoticaire du Corps du Roy*, rue des Boucheries S. G.

1748.
Delaplanche, re de la Monnoie.

Lapierre, rue St Antoine.

1749.

Hériſſant, Faub. St Antoine.
Bataille, rue & mont. Ste Génev.

1750.

Rouelle, Démonſtrateur au Jardin Royal, & de l'Académie des Sciences, rue Jacob.
Cozette, porte S. Jacques.

1751.

Charas, rue des Boucheries S. G.
Santerre, rue des deux Ponts.
Gorſſe, *abſent.*
Blanchard, rue de la Harpe.
Roulx, rue Montmartre.
Laborie, rue St Antoine.

1752.

Baumé, rue Coquilliere.
Deſprés, rue Ste Avoie.

1753.

Azema, rue Bourtibourg.

1754.

Trevez, rue n^e des p^ts Champs.

1755.

Simonet, r^e & cr. des p^ts Ch.
Becqueret, rue des Foſſez de M. le Prince.

1757.

Pieron, rue Ste Marguerite.
Henry, rue Comteſſe d'Artois.
Sillan, rue S. Louis, près le Pal.
Mich. Santerre, rue S. Martin.

1758.

Th Henniques, rue S. Jacques de la Boucherie.
Le Pin, rue . . . .
Am. Fr. La Pierre, rue Montmartre.
Labadie Paris, rue Montmartre.
Pierre Le Bel fils, rue du petit Lyon St Sulpice.

1759.

Brocot, rue Montmartre.
J. Taxil, porte Montmartre.
Clerambourg, rue St Honoré.
Taſſart, vieille rue du Temple.

1761.

Guyart, Faubourg St Honoré.
Coſtel, rue de la Vrilliere.
Aupreſtre, rue de Seine.
Mitouard, rue de Beaune.
Gautier, *à Lorient.*
Chauchon de Minbere, rue Mouffetard.
Machy, rue du Bacq.
Brongniard fils, r^e de la Harpe.

1762.

H. Charas, rue Dauphine.
Seguin, rue Saint Honoré.

1763.

Chelet, rue . . .
Le Maire, rue S. Paul.

1764.

Marin, rue S. André des Arts.

Apoticaires du Corps du Roy, Meſſieurs,

Martin. Boulduc. Habert. Jamart.

ORDRE GE'NE'RAL DES COURIERS, par ordre alphabétique, avec le jour & l'heure de leur Départ, pour les Lettres, tant dedans que dehors le Royaume.

☞ Les noms des Villes pour leſquelles on doit néceſſairement affranchir le port des Lettres juſqu'à la frontiere de France, ſont en *caractere italique.* Cependant les Lettres partant de Paris pour l'Angleterre, ne doivent point être affranchies; mais les Lettres venant à Paris des Provinces du Royaume au-delà de Paris, deſtinées pour l'Angleterre, l'Ecoſſe & l'Irlande, doivent être affranchies juſqu'à Paris ſeulement.

A

Abbeville, tous les jours à 8 heures du matin.
Agde, mard. jeud. sam. à midi.
Agen, mardi, sam. à 8 h. du mat.
Ahun, mard. sam. 8 h. mat.
Aigre, mard. sam. à 8 h. du mat.
Aigues-Mortes, mard. jeud. sam. midi.
Aiguesperse, mard. jeud. sam. à midi.
Aiguillon, mard. sam. à 8 h. du mat.
Aire, mard. sam. à 8 h. du mat.
Aire en Artois, tous les jours à 8 heures du matin.
Airvaux, mard. sam. à 8 h. du mat.
Aix, mard. jeud. sam. à midi.
Aix-la-Chapelle, dim. mar. mec. vend. sam. à 8 h. du mat.
Alais, mard. jeud. sam. à midi.
Albert, lundi, mec. sam. à 8 h. du mat.
Alby, dim. mard. à midi.
Alençon, lundi, mardi, mec. vend. & sam. à midi.
Aleth, dim. mard. à 8 h. du mat.
Alexandrie, mard. vend. à 8 h. mat.
Allemagne, lundi, jeudi, 8 h. du mat.
Aloft, tous les jours à 8 h. du mat.
Altkirck, lundi, mec, vend. à 8 h. du matin.
Amberieux, mard. jeud. sam. à midi.
Amboise, tous les jours à midi.
Amiens, tous les jours à 8 h. du mat.
Amsterdam, lundi, vend. à 8 h. du mat.
Ancenis, Dim. mec. jeud. sam. à midi.
Ancy-le-Franc, lundi, vend. à midi.
Andalousie, mard. & sam. 8 h. du mat.
Andernach, tous les jours à 8 h. du m.
Anduse, mard. jeud. sam. à midi.
Angers, Dim. mec. jeudi. sam. à midi.
Angerville, tous les jours à midi.
Angleterre, lundi & jeudi à 8 h. mat.
Angoulême, mard. sam. à 8 h. du mat.
Annecy, mard. à 8 h. du mat.
Annonay, mard. jeud. sam. à midi.
Antibes, mard. jeud. sam. à midi.
Anvers, tous les jours à 8 h. du matin.
Appensel, lundi, mec. vend. 8 h. du m.
Apt, mard. jeud. sam. à midi.
Arcis-sur-Aube, mardi, jeudi & Dim. à 8 h. du mat.
Ardres, tous les jours à 8 h. du mat.
Argeles, mard. jeud. sam. à 8 h. du m.
Argentan, lundi, mec. sam. à midi.
Argenteuil, tous les jours à midi.
Argenton, dim. à midi.
Argenton-Château, Dim. jeudi à midi.
Arles, mard. jeud. sam. à midi.
Arlon, lundi, jeudi, sam. à 8 h. du mat.
Armentieres, tous les jours à 8 h. du m.
Arnac, dim. à midi.
Arnay-le-Duc, lund. mec. vend. à midi.
Arnouville, tous les jours à 8 h. mat.
Arpajon, ci-devant Châtres, tous les jours à midi.
Arras, tous les jours à 8 h. du mat.
Artenay, tous les jours à midi.
Ath, tous les jours à 8 h. du mat.
Avalon, lundi, mec. vend. à midi.
Aubagne, mard. jeud. sam. à midi.
Aubenas, mard. jeud. sam. à midi.
Aubigny, mard. sam. à 8 h. du mat.
Aubusson, mard. sam. à midi.
Avesnes, mardi, jeudi, sam. à 8 h. du mat.
Avignon, mard. jeud. sam. à midi.
Aumale, tous les jours à midi.
Aunay, mec. sam. à midi.
Avranches, mec. sam. à midi.
Auray, lundi, mec. sam. à midi.
Aurillac, dim. à 8 h. du mat.
Ausbourg, lund. jeud. sam. à 8 heures du matin.
Ausch, dim. mard. à 8 h. mat.
Auterive, dim. mard. à 8 h. du mat.
Autriche, Pays Autrichiens, lundi, jeudi, samedi à 8 heures du matin.
Autun, lundi, mec. vend. à midi.
Auxerre, lundi, mec. vend. à midi.
Auxonne, lundi, mec. vend. à midi.
Ay, lund. jeud. sam. à 8 heures du matin.

B

Bagneres, mard. sam. à 8 h. du m.
Bagnols, mard. jeud. sam. à midi.
Bailleul, tous les jours à 8 h. du mat.
Bain, lundi, mec. sam. à midi.
Baiseux, tous les jours à 8 h. du mat.
Bapaume, tous les jours à 8 h. du mat.
Barbezieux, mard. sam. à 8 h. du mat.
Barcelone, mar. sam. à 8 h. mat.
Barjols, mard. jeud. sam. à 8 heures du matin.
Bar-le-Duc, lundi, jeudi, samedi à 8 h. du matin.
Barraux (Fort de) mardi, jeudi, sam. à midi.
Bar-sur-Aube, lundi, mec. vend. à 8 h. du mat.
Bar-sur-Seine, lund. mec. sam. à 8 h. du matin.
Basle, lundi, mec. vend. à 8 h. du m.
Bavay, tous les jours à 8 h. du mat.
Baviere, lundi, jeudi, samedi à 8 h. du mat.

Baume-les-Dames, lundi, mec. vend. à midi.
Bayeux, lundi, mec. sam. à midi.
Bayonne, mard. sam. à 8 h. du mat.
Bazas, mard. sam. à 8 h. du mat.
Beaucaire, mar. jeud. sam à 8 h. du m.
Beaufort, mec. sam. à midi.
Beaugé, mec. sam. à midi.
Beaugency, tous les jours à midi.
Beaulieu, mard. sam. à 8 h. du mat.
Beaumont de Loumagne, dim. à midi.
Beaumont-le-Roger, mardi, vend. à midi.
Beaumont-sur-Oise, mardi, jeudi, Dim. à 8 heures du matin.
Beaune, lund. merc. vend. à midi.
Beauvais, tous les jours à 8 h. du mat.
Beauvoir-sur-mer, mard. sam. à 8 h. du mat. & merc. à midi.
Becherel, lundi, mec. sam. à midi.
Befort, lundi, mec. vend. à 8 h. du m.
Bellac, mard. sam. à 8 h. du mat.
Bellay, mard. jeud. sam. à midi.
Bellegarde, mardi, jeudi, samedi à midi.
Bellemare, tous les jours à midi.
Belleisme, lundi, mec. sam. à midi.
Belleville, lund. mec. vend. à midi.
Belpech, dim. mar. 8 h. du mat.
Benfeld, lund. mec. vend. à 8 h. du mat.
Bergerac, mard. sam. à 8 h. du mat.
Berg-op-zoom, lund. vend. à 8 h. du matin.
Berg-St-Vinock, tous les jours à 8 heures du mat.
Berlin, lundi, mardi, vend. sam. à 8 heures du matin.
Bernay, mardi, vend. à midi.
Berne, lundi, mec. vend. à 8 h. du mat.
Besançon, lundi, mec. vend. à midi.
Bessé, mard. jeudi, sam. à 8 heures du matin.
Bessine, dim. mard. à 8 h. du mat.
Bethléem, lund. vend à midi.
Bethune, tous les jours à 8 h. du mat.
Beziers, mard. jeud. sam. à midi.
Bilbao, mar. sam. à 8 h. du mat.
Blave, mard. sam. à 8 h. du mat.
Blois, tous les jours à midi.
Bohéme, lundi, jeudi, samedi à 8 h. du matin.
Boine, mard. jeud. sam. à midi.
Boiscommun, mardi, jeudi, sam. à midi.
Bollebec, tous les jours à midi.
Bologne, mard. vend. à 8 h. du mat.
Bondy, tous les jours à 8 h. du mat.
Bonneftable, mec. sam. à midi.
Bonneval, Dim. mardi, jeudi, à midi.
Bonniere, tous les jours à midi.
Bonny, mard. jeud. sam. à midi.
Boon, tous les jours à 8 h. du mat.
Borchet, dim. mar. mer. ven. sam. à 8 heures du matin.
Bordeaux, mard. sam. à 8 h. du mat. & mercredi à midi.
Bofleduc, lundi, mardi, jeudi, vend. sam. à 8 heures du mat.
Boucachar, tous les jours à midi.
Boucairam, mard. jeud. sam. à 8 heures du matin.
Bouchain, tous les jours à 8 h du m.
Boulogne en Picardie, tous les jours à 8 h. du mat.
Boulogne en Comminges, dim mard. jeudi à midi.
Boultronde, mardi, vendredi à midi.
Bourbon-Lancy, mard. jeud. sam. à midi.
Bourbon-Larchambault, mard. jeud. sam. à midi.
Bourbon-les-Bains, lund. mec. vend. à 8 h. du matin.
Bourbonne, lund. mec. ven. 8 h. du m.
Bourbourg, tous les jours à 8 heures du mat.
Bourdeau-de-Vigny, tous les j. à midi.
Bourdeille, mard. sam. à 8 h. du mat.
Bourdon, tous les jours à 8 h. mat.
Bourganeuf, mard. à 8 h. du mat.
Bourg-en-Bresse, lundi, mec. vend. à midi.
Bourges, mard. jeud. sam. & dim. à midi.
Bourg-la-Reine, tous les jours à midi.
Bourg-neuf-en-Retz, mec. sam. à midi.
Bourgoin, mard sam. jeud. à 8 heures du matin.
Bourgtheroulde, mardi, vend. à midi.
Bourgueil, mec. sam. à midi.
Bouxviller, lund. jeud. sam. à 8 h. du mat.
Boynes, mardi, jeudi, sam. à midi.
-Brabant, Villes du- tous les jours à 8 h. du mat.
-Brandebourg, Pays de- lund. mard. vend. sam. à 8 h. du mat.
Bray-sur-Seine, mard. jeud. sam. à 8 h. du mat.
Bremen, tous les jours.
Breme, Duché de- lundi, mardi, vend. sam. à 8 h. du mat.
Breslau, lundi, mardi, vend. sam. à 8 heures du mat.
Bressuire, mard. sam. à 8 h. du mat.
Brest, lundi, mec. sam. à midi.
Breteuil, tous les jours à 8 h. du mat.

Brezolles, lundi, mec. fam. à midi.
Briançon, mard. fam. à 8 h. du mat.
Briare, mard. jeud. fam. à midi.
Brie-Comte-Robert, tous les j. à 8 h. du mat.
Brienne, mard. jeud. fam. à 8 h. du m.
Brignolles, mard. jeud. fam. à mid.
Brillac, mardi à 8 h. du mat.
Brinon, lundi, mec. vend. à midi.
Brionne, mardi, vend. à midi.
Brioude, mard. fam. à 8 h. du mat.
Brisgaw, Pays de, lundi, jeudi, samedi à 8 heures du matin.
Brisak-le-neuf, mec. vend. à 8 h. du m.
Brissack-le-vieux, lundi, jeudi, fam. à 8 h. du mat.
Brive, dim. à 8 h. du mat.
Broglio, mard. vend. à midi.
Broon, lundi, mec. fam. à midi.
Brouage, mard. fam. à 8 h. du mat. Dim. & merc. à midi.
Bruges, tous les jours à 8 h. du mat.
Brunswick, lundi, mardi, vend. fam. à 8 h. du mat.
Bruxelles, tous les jours à 8 h. du mat.
Buda, lund. jeud. à 8 h. du mat.
Burgos, mar. à 8 h. du mat.

C

Cadillac, mard. fam. à 8 h. du mat.
Cadix, mardi à 8 h. du mat.
Caën, tous les jours à midi.
Cagliari, mard. jeud. fam. à 8 heures du mat.
Cahors, dim. à 8 h. du mat.
Calais, tous les jours à 8 h. du mat.
Calvisson, mard. jeud. fam. à 8 h. du mat.
Cambray, tous les jours à 8 h. du mat.
Cannes, mard. jeud. fam. à midi.
Canflat, lundi, jeud. fam. à 8 h. du mar.
Cany, lundi, mec. fam. à midi.
Carcassonne, mard. jeud. fam. à midi.
Carentan, lundi, mec. fam. à midi.
Carhaix, lundi, mec. fam. à midi.
Carinthie (*la*), lundi, jeudi, fam. à 8 h. du mat.
Carniole (*la*), lundi, jeudi, fam. à 8 h. du matin.
Caseres, dim. mard. à 8 h. du matin.
Castel en Artois, tous les j. à 8 h. du mat.
Castel en Allemagne, lundi, mardi. vend. fam. à 8 h. du mat.
Castelane, mar. jeud. fam. à midi.
Casteljaloux, mard. fam. à 8 h. du m.
Castelnaudary, dim. mard. jeud. à 8 h. du mat.
Castelnau de Magnac, dim. mard. à 8 h. du mat.
Castelnau de Medoc, mard. fam. à 8 h. du mat.
Castelnau de Monratier, dim. à 8 h. du mat.
Castel-Sarrazin, mar. fam. à 8 h. du m.
Castillon, mard. fam. à 8 h. du mat.
Castres, dim. mard. à 8 h. du mat.
Castres en Guyenne, mard. fam. à 8 h. du mat.
-Catalogne, la Principauté de- mard. fam. à 8 h. du mat.
Çaudebec, tous les jours à midi.
Cavignac, mard. fam. à 8 h. du mat.
Cazal, mardi, à 8 h. du mat.
Cercles, mard. fam. à h. du mat.
Cerdon, mard. jeud. fam. à midi.
Ceret, mard. jeud. fam. à 8 h. du mat.
Cernay, lund. jeud. fam. à 8 h. du mat.
Cette, mard. jeud. fam. à 8 h. du mat.
Chabanois, mardi à 8. h. du mat.
Chablis, lundi, mec. vend. à midi.
Chagny, lundi, mec. vend. à midi.
Challans, mardi, fam. à 8 h. du mat.
Châlon-sur-Saône, lundi, mec. vend. à midi.
Châlons-sur-Marne, tous les jours, excepté le mec. à h. du mat.
Chalus, Dim. mard. à 8 h. du mat.
Chamberry, mardi, vend. à 8 heures du matin.
Chambly, Dim. mardi, jeudi, à 8 h. du mat.
Chambon, mard. fam. à 8 h. du mat.
Chambort, tous les jours à midi.
Chambrois, mardi, vend. à midi.
Champigny, mardi, jeudi, Dim. à midi.
Champrond, mec. fam. à midi.
Chanceaux, lundi, mec. vend. à midi.
Chantonay, mec. Dim. à midi.
Chantilly, tous les jours à 8 h. du mat.
Chaource, mard. vend. à 8 h. du mat.
Charente, mardi, fam. à 8 h. du mat. Dim. merc. à midi.
Charenton, tous les jours à 8 h. du mat.
Charlemont, mardi, jeudi, fam. à 8 h. du mat.
Charleroy, tous les jours à 8 h. du mat.
Charleville, tous les jours à 8 h. du mat.
Charly, lundi, jeudi, fam. à 8 h. du mat.
Chartres, & route, tous les jours à midi.
Châteaubriant, lundi, mec. fam. à midi.
Châtel-Chinon, samedi 8 h. du matin.
Château-du-Loir, Dim. mard. jeudi, à midi.
Châteaudun, Dim. mar. jeudi à midi.

Château-Gontier, lundi, mec. sam. à midi.
Château-Landon, mard. jeud. sam. à midi.
Château-Landrin, lund. mec. sam. à midi.
Châteauneuf en Angoumois, mard. & sam. à 8 h. du mat.
Châteauneuf en Timerais, Dim. mec. à midi.
Châteauneuf-sur-Chese, mard. jeud. sam. à 8 h. du mat.
Château-Porcien, tous les jours à 8 h. du mat.
Château-Roux, dim. à 8 h. du mat. & le mardi à midi.
Château-Thiery, tous les jours à 8 h. du mat.
Châteauvillain, lundi, mec. & vend. à 8 h. du mat.
Châtellerault, mard. sam. à 8 h. du m.
Châtillon-de-Michailles, mard. jeud. sam. à 8 h. du mat.
Châtillon-sur-Indre, mardi & sam. à midi.
Châtillon-sur-Loing, mard. jeud. sam. à midi.
Châtillon-sur-Loire, mard. jeud. sam. à midi.
Châtillon-sur-Marne, lund. jeud. sam. 8 h. du mat.
Châtillon-sur-Seine, vend. à 8 h. du matin & à midi.
Châtillon-sur-Seure, mardi, sam. à 8. heures du matin, & mercr. à midi.
Chatou, tous les jours à midi.
Châtres, tous les jours à 8 h. du mat.
Chaumes, lundi, mec. sam. à 8 h. du mat.
Chaumont en Bassigny, lundi, mec. vend. à 8 h. du matin.
Chaumont-en-Vexin, tous les jours à midi.
Chaunay, mard. sam. à 8 h. du mat.
Chauny, lundi, mec. sam. à 8 h. du mat.
Chauvigny, mard. sam. à 8 h. du mat.
Chazelle, mard. jeud. sam. à 8 h du mat.
Chelles, lund. mec. sam. à 8 h. du mat.
Chenerailles, mard. sam. à 8 h. du mat.
Chevreuse, lundi, mec. vend. à midi.
Chezy, lundi, jeudi, sam. à 8 h. du mat.
Chinon, mardi, jeudi, Dim. à midi.
Cholet, mardi à 8 h. du mat. & mercr. sam. à midi.
Cizai, mardi, vend. à midi.
Clamecy, lundi, vend. à midi.
Claye, tous les jours à 8 h. du mat.
Clerac, mard. sam. à 8 h. du mat.
Clermont de Lodève, mard. jeud. sam. à midi.
Clermont en Argonne, Dim. mardi, vend. à 8 h. du mat.
Clermont en Beauvoisis, tous les jours à 8 h. du mat.
Clermont-Ferrand en Auvergne, mard. jeud. sam. à midi.
Clerval, lundi, mec. vend. à midi.
Clery, tous les jours à midi.
Cleves, lundi, mardi, vend. sam. à 8 h. du mat.
Clisson, mec. sam. à midi.
Coblens, tous les jours à 8 h. du mat.
Cocheim, tous les jours à 8 h. du mat.
Coignac, mard. sam. à 8 h. du matin, & Dim. mec. à midi.
Coimbre, mard. à 8 h. du mat.
Coincy, tous les jours à 8 h. du mat.
Collioure, mard. jeud. sam. à midi.
Colmar, lundi, mec. vend. à 8 h. du mat.
Cologne, tous les jours à 8 h. du mat.
Colonges, mardi, jeudi, sam. à midi.
Combourg, lundi, mec. sam. à midi.
Compiegne, tous les jours à 8 h. du mat.
Condé, tous les jours à 8 h. du mat.
Condé-sur-Noireau, mec. sam. à midi.
Condom, mard. sam. à 8 h. du mat.
Confoiens, mard. à 8 h. du mat.
Conneré, mec. sam. à midi.
Confierans, dim. mardi à 8 h. du mat.
Conſtance, Lac de, lundi, jeudi, sam. à 8 h. du matin.
Conſtantinople, mard. jeud. sam. à 8 h. du mat.
Copenhague, lundi, vend. à 8 h. du mat.
Corbeil, mard, jeud. sam. à midi.
Corbie, lundi, mec. sam. à 8 h. du mat.
Corbigny, lundi & jeudi à midi.
Cordes, dim. mard. à 8 h. du mat.
Corp, mardi, samedi à midi.
Corſe, mard. jeud. sam. 8 h. du mat.
Cosne, mard. jeud. sam. à midi.
Couhé, mard. sam. à 8 h. du mat.
Coulange, lundi, vend. à midi.
Coulomiers, mec. vend. Dim. à 8 h. du mat.
Courson, mard. sam. à 8 h. du mat.
Courtray, tous les jours à 8 h. du matin.
Courville, mec. sam. à midi.
Coutances, lundi, mec. sam. à midi.
Coutras, mard. sam. à 8 h. du mat.
Cozés, mard. sam. à 8 h. du mat.
Cracovie, lundi, mardi, vend. sam. à 8 h. du mat.

Creil, tous les jours à 8 h. du mat.
Crelpy, tous les jours à 8 h. du mat.
Creſſy, mec. vend. Dim. à 8 h. du mat.
Creſt, mard. jeud. ſam. à midi.
Creyſſenſac, dim. à midi.

D

DAmmartin, tous les jours à 8 heures du mat.
Dandlau, lund. jeud. ſam. à 8 h. du mat.
-Dannemarck, Villes de- lund. vend. à 8 h. du mat.
Danzic, lundi, vend. à 8 h. du mat.
Darmſtad, lundi, jeudi, ſamedi à 8 h. du mat.
Dax, mard. ſam. à 8 h. du mat.
Deciſe, ſamedi à midi.
Delf, lundi, vend. à 8 h. du mat.
Derval, lundi, mec. ſam. à midi.
Deux-Ponts, dim. mardi, vend. à 8 h. du mat.
Die, mard. jeud. ſam. à midi.
Dieppe, tous les jours à midi.
Dieuſe, lundi, jeudi, ſam. à 8 h. du mat.
Digne, mard. jeud. ſam. à midi.
Dijon, & route, lundi, mec. vend. à midi.
Dinan en Bretagne, lundi, mec. ſam. à midi.
Dinant, mardi jeudi, ſam. à 8 h. du mat.
Dixmude, tous les jours à 8 h. du mat.
Dol, lundi, mec. ſam. à midi.
Dole en Franche-Comté, lundi, mec. vend. à midi.
Domfront, lundi, mec. ſam. à midi.
Donavert, lundi, jeud. à 8 h. du mat.
Donchery, tous les jours à 8 h. du mat.
Donnemarie, lundi, mec. ſam. à 8 h. du mat.
Dormans, tous les jours, excepté le merc. à 8 h. du mat.
Dort, lundi, vend. à 8 h. du mat.
Douay, tous les jours à 8 h. du mat.
Doulans, tous les jours à 8 h. du mat.
Dourlach, lundi, jeudi, ſam. à 8 h. m.
Dourdan, lundi, mec. vend. ſam. à midi.
Doulevent, lund. jeud. ſam. à 8 h. du mat.
Doſullé, tous les jours à midi.
Draguignan, mardi, jeudi, ſamedi, à midi.
Dreſde, lund. mard. vend. ſam. à 8 h. du mat.
Dreux, lundi, mec. ſam. à midi.
Dublin, lund. jeud. à 8 h. du mat.
Dunkerque, tous les jours à 8 h. du mat.
Durtal, mec. ſam. à midi.
Duſſeldorpp, lundi, mardi, vend. ſam. à 8 h. du mat.

E

E*Coſſe*, lundi, jeudi à 8 h. du mat.
Ecouën, tous les jours à 8 h. du mat.
Ecouy, tous les jours à midi.
Ecure, tous les jours à midi.
Elbeuf, tous les jours à midi.
Elne, mard. jeud. ſam. à midi.
Embrun, mard. ſam. à midi.
Emmerick, lundi, mardi, vend. ſam. à 8 h. du mat.
Engerville-la-Gâte, tous les jours à midi.
Enghien, tous les jours à midi.
Enſisheim, lundi, mec. & vend. à 8 h. du matin.
Epernay, tous les jours, excepté le mec. à 8 h. du matin.
Epernon, tous les jours à midi.
Epinal, lund. jeud. ſam. à 8 h. du mat.
Erberwelt, lundi, mardi, vend. ſam. à 8 h du mat.
Erfort, lundi, mardi, vend. ſam. à 8 h. du mat.
Eſclavonie, lund. jeud. à 8 heures du mat.
-Eſpagne, Villes de- les mardis & ſam. à 8 h. du mat.
Eſpalion, dim. à 8. h. du mat.
Eſpare, mard. ſam. 8 h. du mat.
Eſſonne, mard. jeud. ſam. à midi.
Eſſoye, mar. ſam. à 8 heures du mat.
Etampes, tous les jours à midi.
Etrechy, tous les jours à midi.
Eu, Dim. mardi, jeudi, ſam. à midi.
Eupen, dim. mardi, merc. vend. ſam. à 8 h. du mat.
Evreux, tous les jours à midi.
Eymoutiers, dim. mard. à 8 h. du mat.

F

FAlaiſe, lundi, mec. ſam. à midi.
Fano, mard. à 8 h. du mat.
Farmoutiers, mec. vend. Dim. à 8 h. du mat.
Fauville, tous les jours à midi.
Fecamp, tous les jours à midi.
Feneſtrelle, mardi, ſam. à 8 h. du mat.
Fere en Tardenois, tous les jours à 8 h. du matin.
Ferrare, mard. à 8 h. du mat.
Feuilletin, mard. ſam à 8 h. du mat.
Figeac, dim. à 8 h. du mat.
Final, mard. à 8 h. du mat.

Fismes, tous les jours à 8 h. du mat.
Fitou, mardi, jeudi, sam. à midi.
Flandre Impériale, Villes de la- tous les jours à 8 h. du mat.
Flandre Hollandoise, tous les jours 8 h. du mat.
Flavigny, lundi, merc. vend. à midi.
Flessingue, lundi, vend. à 8 h. du mat.
Florac, mard. jeud. sam. à midi.
Florence, mard. à 8 h. du mat.
Foix, Pays de- dim. mard. à 8 h. du m.
Fontainebleau, lund. merc. jeud. sam. à 8 h. du mat.
Fontaine-Guerin, mec. sam. à midi.
Fontarabie, mard. sam. à 8 h. du mat.
Fontenay en Brie, lundi, mec. sam. à 8 h. du mat.
Fontenay-le-Comte, mard. sam. à 8 h. du mat. dim. & merc. à midi.
Forcalquier, mard. jeud sam à midi.
Forges, tous les jours à midi.
Fort-l'Ecluse, mard. jeud. sam. à 8 h. du mat.
Fougeres, lundi, mec. sam. à midi.
Fouilletourte, mec. sam. à midi.
Francfort, tous les jours excepté le mercredi
Francfort sur l'Oder, lundi, mardi, vend. sam. à 8 h. du mat.
Franconie (la), tous les jours excepté le mercredi.
Franconville, tous les jours à midi.
Frankendal, lundi, jeudi, sam. à 8 h. du mat.
Fréjus, mard. jeud. sam. à midi.
Fresnay, lundi, mec. sam. à midi.
Fribourg en Brisgau, lundi, jeudi, sam. à 8 h. du mat.
Fribourg en Suisse, lundi, mec. vend. à midi.
Frontignan, mard. jeud. sam. à midi.
Fronton, dim. à midi.
Furnes, tous les jours à 8 h. du mat.

G

Gaillac, dim. mard. à 8 h. du mat.
Gaillon, tous les jours à midi.
Gand, tous les jours à 8 h. du matin.
Gandelu, tous les jours à 8 h. du mat.
Ganet, mardi jeudi, sam. à midi.
Ganges, mard. jeud. sam. à midi.
Gannat, mard. jeud. sam. à midi.
Gap, mard. sam. à midi.
Gênes, mard. à 8 h. du mat.
Geneve, tous les jours excepté le dim. à 8 h. du mat.
Genouillac, mard. jeud. sam, 8 h. mat.
Gex, mard. jeud. sam. à midi.
Gien, mard. jeud. sam à midi.
Gignac, mard. jeud. sam. à midi.
Gimont, dim. mard. à midi.
Givet, mardi, jeudi & sam. à 8 h. du mat.
Gizors, tous les jours à midi.
Glaris, lundi, mec. vend. à midi.
Gonesse, tous les jours à 8 h. du mat.
Gotha, lundi, mardi, vend. sam. à 8 h. du mat.
Granilchamp, tous les jours à midi.
Grandville, lundi, mec. sam. à midi.
Grasse, mard. jeud. sam. à midi.
Grave, lundi, mardi, vend. sam. à 8 h. du mat.
Gravelines, tous les jours à 8 h. du mat.
Gray, lundi, mec. vend. à midi.
Grenade de Loumagne, dim. à 8 h. du m.
Grenade, par Bordeaux, mard. sam. à 8 h. du mat.
Grenade, par Toulouse, dim. mard. à 8 h. du mat.
Grenoble, mard. jeud. sam. à midi.
Grizolles, mard. dim. à 8 h. du mat.
Gueldre, lundi, mardi, vend. sam. à 8 h. du mat.
Guerande, lund. mec. sam. à midi.
Gueret, mard. sam. à midi.
Guibray, lundi, mec. sam. à midi.
Guigne, tous les jours à 8 h. du mat.
Guingamp, lundi, mec. sam. à midi.
Guiscard, tous les jours à 8 h. du mat.
Guise, mardi, jeudi, sam. à 8 h. du mat.
Gy, lund. vend. à midi.

H

Haguenau, lund. jeud. sam. à 8 h. du mat.
Halberstad, lundi, mardi, vend. sam. à 8 h. du mat.
Ham, tous les jours a 8 h. du mat.
Hambourg, lundi, vend. à 8 h. du mat.
Hannover, lundi, mardi, vend. sam. à 8 h. du mat.
Harfleur, tous les jours à midi.
Harlem, lundi, vend. à 8 h. du mat.
Hauterive, dim. mard. à 8 h. du mat.
Hedé, lund. mec. sam. à midi.
Hennebon, lundi, mec. sam. à midi.
Hermaatein, tous les jours à 8 h. du m.
Hesdin, lundi, mec. jeudi, sam. à 8 h. du matin.
Hesse, lund. mard. vend. sam. à 8 h du mat.
Heydelberg, lundi, jeud. sam. à 8 heures du mat.

Hierre, mard. jeud. sam. à 8 h. du mat.
-Hollande, Villes de- lundi, vend. à 8 h. du mat.
Holstein, lund. mard. vend. sam. à 8 h. du mat.
Honfleur, tous les jours à midi.
-*Hongrie*, Villes de- lundi, jeudi sam. à 8 h. du mat.
Houdan, lundi, mec. sam. à midi.
Houdon, mec. sam. à 8 h. du mat.
Huningue, lundi, mec. vend. à 8 h. du mat.
Huy, tous les jours à 8 h. du mat.

I

Ille, mard. jeud. sam. à midi.
Illiers, lundi, mec. vend. à midi.
Ingrande, Dim. mec. jeud. sam. à midi.
Joigny, lundi, mec. vend. à midi.
Joinville, lundi, jeudi, sam. à 8 h. du mat.
Jonzac, mec. Dim. à midi.
Joyeuse, mard. jeud. sam. à 8 h. du mat.
Irlande, lundi, jeudi, à 8 h. du mat.
Isigny, mec. sam. à midi.
Issoire, mard. sam. à midi.
Issoudun, mard. sam. à midi.
Is-sur-Thil, lund. mec. vend. à midi.
Italie, mard. à 8 h. du mat.
Juliers, lundi, mardi, vend. sam. à 8 h. du mat.

K

Kell, lundi, jeudi, sam. à 8 h. m.
Keyserswert, lundi, jeudi, sam. à 8 h. du mat.
Konisberg, lundi, mardi, vend. sam. à 8 h. du mat.

L

Labassée, mardi, jeudi & dim. à 8 h. du matin.
La Bresse, mard. jeud. sam. à midi.
La Bussiere, mar. jeud. sam. à midi.
La Charité, mar. jeud. sam. à midi.
La Chartre, Dim. mardi, jeudi, à midi.
La Chastre, mard. sam. à midi.
La Châtaigneraye, mard. sam. à 8 h. du mat.
La Chaussée, tous les jours à midi.
La Ciotat, mard. jeud. sam. à midi.
La Côte-saint-André, mard. jeud. sam. à 8 h. du mat.
La Fere, lundi, mec. sam. à 8 h. du mat.
La Ferté-Bernard, mec. sam. à midi.
La Ferté-Gaucher, mec. vend. Dim. à 8 h. du mat.
La Ferté-Lowendalh, dim. & mar. à midi.
La Ferté-Milon, tous les jours à 8 h. du mat.
La Ferté-sous-Jouarre, tous les jours à 8 h. du mat.
La Fleche, Dim. mec. jeudi, sam. à midi.
La Flocelière, mard. sam. à 8 h. du m.
La Flote, mard. sam. à 8 h. du mat. & mec. Dim. à midi.
Lagny, tous les jours à 8 h. du mat.
La Grolle, mard. sam. à 8 h. du mat.
La Haye en Hollande, lundi, vend. à 8 h. du mat.
La Haye en Touraine, mard. sam. à 8 h. du mat.
Laigle, lundi, mec. sam. à midi.
Laigne, lundi, vend. à midi.
La Linde, mard. sam. à 8 h. du mat.
La Maison-Neuve, lundi, mec. vend. à midi.
Lamballe, lundi, mec. sam. à midi.
Lambese, mard. jeud. sam. à midi.
La Mothe-Achard, mard. sam. à 8 h. du mat.
La Mothe-Sainte-Heraye, mard. sam. à 8 h. du mat.
Landaw, lund. jeud. sam. à 8 h. du mat.
Landernau, lundi, mec. sam. à midi.
Landrecy, mardi, jeudi, sam. à 8 h. du mat.
Langeais, mardi, jeudi, Dim. à midi.
Langenerie, tous les jours à midi.
Langogne, mard. jeud. sam. à 8 h. du mat.
Langres, lundi, mec. vend. à 8 h. du m.
La Nocle, samedi à 8 h. du mat.
Laon, tous les jours à 8 h. du mat.
La Pacaudiere, mard. jeud. sam. à midi.
La Palisse, mardi, jeudi, sam. à midi.
La Queue, lundi, mec. sam. à 8 h. mat.
Laragne, mardi, samedi à midi.
La Réolle, mard. sam. à 8 h. du mat.
Laric, mardi, samedi, à midi.
La Roche-Bernard, lundi, mec. sam. à midi.
La Rochechouard, mard. à 8 heures du matin.
La Rochefoucault, mard. sam. à 8 h. du mat.
La Rochelle, mardi, samedi à 8 h. du matin, & merc. Dim. à midi.
La Rochemilley, sam. à 8 h. du mat.

La Roche-Serviere, mard. sam. à 8 h. du mat.
La Roche-sur-Yon, mard. sam. à 8 h. du mat.
La Rouge-Maison, tous les jours à midi.
Laspeyres, mard. sam. à 8 h. du mat.
La Souterraine, dim. à 8 h. du mat.
La Suze, mec. sam. à midi.
La Terrasse, dim. mardi à 8 h. du mat.
La Tour-Dupin, mard. jeud. sam. à 8 h. du mat.
Latrimouille, dim. mard. à 8 h. du m.
Laval, lundi, mec. sam. à midi.
Lavaur, dim. mard. à 8 h. du mat.
La Ville-aux-Clercs, mardi, jeudi, Dim. à midi.
La Virginité, mardi, jeudi, Dim. à midi.
La Voulte, mard. jeud. sam. à midi.
Launoy, tous les jours à 8 h. du mat.
Lauterbourg, lund. jeud. sam. à 8 h. du mat.
Lauzanne, lund. mec. vend. 8 h. du mat.
Leblanc, dim. mard. à midi.
Le Bois-Giset, sam. à 8 h. du mat.
Le Bolhard, tous les jours à midi.
Le Boulou, mar. jeud. sam. à 8 h. du m.
Le Bourg-Achard, tous les jours à midi.
Le Bourget, tous les jours à 8 h. du mat.
Le Bourg S. Maurice, lundi, mec. sam. à midi.
Le Bugue, mard. sam. à 8 h. du mat.
Le Buys, mard. jeud. sam. à midi.
Le Carlat, dim. mardi à 8 h. du matin.
Le Castelet, tous les jours à 8 h. du m.
Le Cercle du Haut-Rhin, lundi, jeud. sam. à 8 h. du mat.
Le Chalard, mard. sam. à h. du mat.
Le Châtelet. mec. vend. à midi.
Lectoure, mard. sam. à 8 h. du mat.
Le Dorat, mard. sam. à 8 h. du mat.
Le Fort de la Prée, mard. sam. à 8 h. du mat.
Le Fort des Bains, mard. jeud. sam. à 8 h. du mat.
Le Fort-Louis, lund. jeud. sam. à 8 h. du mat.
Legé, mard. sam. à 8 h. du mat.
Le Gué-Charroux, mard. sam. à 8 h. du mat.
Le Havre, tous les jours à midi.
Leipsick, lundi, mardi, vend. sam. à 8 h. du mat.
Le Luc, mard. jeud. sam. à midi.
Le Lude, mec. sam. à midi.
Le Mans, Dim. mec. jeudi, sam. à midi.
Le Martigue, mard. jeud. sam. à 8 h. du mat.
Le Mas-d'Asil, Dim. mardi, à 8 h. du mat.
Le Meillerault, mardi & vend. à midi.
Le Mesle-sur-Sarte, lund. mec. sam. à midi.
Le Neubourg, dim. jeud. à midi.
Lens, tous les jours à 8 h. du mat.
Le Péage de Roussillon, mard. jeud. sam. à 8 h. du mat.
Le Pont de Beauvoisin, mard. jeud. sam. à midi.
Le Pont de l'Arche, tous les jours à midi.
Le Pont de Neuilly, tous les jours à midi.
Le Pont-Saint-Esprit, mard. jeud. sam. à midi.
Le Pont de Camaret, dim. à 8 h. du m.
Le Port de Filles, mard. sam. à 8 h. du mat.
Le Port-Louis, lundi, mec. sam. à midi.
Le Port-Mahon, mardi, jeudi, sam. à 8 h. du mat.
Le Puy, mard. jeud. sam. à midi.
Le Quesnoy, tous les jours à 8 h. du mat.
Le Ribay, lundi, mec. sam. à midi.
Le Sap, mardi, vend. à midi.
Les Essarts, mard. sam. à 8 h. du mat.
Les Essarts-le-Roi, tous les jours à midi.
Les Granges, tous les jours à 8 h. du mat.
Les Herbiers, mard. sam. à 8 h. du mat.
Les Ormes, mard. sam à 8 h. du mat.
Lespard, mard. sam. à 8 h. du mat.
Les Rosiers, mardi, jeudi, Dim. à 8 h. du mat.
Les Sables d'Olonne, mard. sam. à 8 h. du matin, dim. & merc. à midi.
Le Tilliers, tous les jours à midi.
Les Trois-Maisons, lundi, mec. sam. à 8 h. du mat.
Les Trois-Volets, mardi, jeudi, Dim. à midi.
Les Vans, mard. jeud. sam. à 8 h. du mat.
Le Temple, mard. sam. à 8 h. du mat.
Le Vaudreuil, tous les jours à midi.
Le Vigan, mard. jeud. sam. à midi.
Levroux, dim. mardi à midi.
Leyde, lundi, vend. à 8 h. du mat.
Libourne, mard. sam. à 8 h. du mat.
Liége, tous les jours à 8 h. du mat.
Ligueul, mard. sam. à midi.
Ligny, lundi, jeudi, sam. à 8 h. du mat.
Lille, tous les jours à 8 h. du mat.
L'Illebonne, tous les jours à midi.

Limbourg, Pays de- tous les jours à 8 h. du mat.
Limoges, dim. mard. à 8 h. du mat.
Limoux, dim. mard. jeud. à 8 h. du m.
Linas, tous les jours à midi.
Liniere, mard. fam. à 8 h. du mat.
Liſbonne, mard. fam. à 8 h. du mat.
L'Iſle-Adam, Dim. mardi, jeudi, à 8 h. du mat.
L'Iſle-Bouchard, mard. jeud. Dim. à m.
L'Iſle d'Alby, dim. mard. à 8 h. du m.
L'Iſle de Ré, mard. fam. à 8 h. du mat. & dim. merc. à midi.
L'Iſle d'Oleron, mard. fam. à 8 heures du mat.
L'Iſle-Jourdain, dim. mard. à 8 h. du m.
Livourne, mard. à 8 h. du mat.
Livry, tous les jours à 8 h. du mat.
Lizieux, tous les jours à midi.
Lizy, tous les jours à 8 h. du mat.
Loches, mardi & fam. à midi.
Lodève, mard. jeud. fam. à midi.
Lombez, dim. mard. à midi.
Londres, lundi, jeudi, à 8 h. du mat.
Longny, lundi, mec. fam. à midi.
Longjumeau, tous les jours à midi.
Longwy, Dim. mardi, vend. à 8 h. du mat.
Lons-le-Saunier, lundi, mec. vend. à midi.
Lorette, mard. à 8 h. du matin.
Lorient, lundi, mec. fam. à midi.
Loriol, mard. jeud. fam. à midi.
Louans, lundi, vend. à midi.
Loudun, mardi, jeudi, Dim. à midi.
Louhans, lund. mec. vend. à midi.
Loupian, mard. jeud. fam. à midi.
Louvain, tous les jours à 8 h. du mat.
Louviers, tous les jours à midi.
Louvres, tous les jours à 8 h. du mat.
Lubeck, lundi, vend. à 8 h. du mat.
Lucerne, lund. mec. vend. à 8 h. du mat.
Luçon, mec. Dim. à midi.
Lunebourg, lundi, mardi, vend. fam. à 8 h. du mat.
Lunel, mard. jeud. fam. à midi.
Lunéville, lundi, jeudi, fam. à 8 h. du mat.
Luques, mardi, à 8 h. du mat.
Lure, lundi, mec. vend. à 8 h. du mat.
Luſſac, dim. mard. à 8 h. du mat.
Luſy, ſamedi, à 8 h. du mat.
Luxembourg, lundi, jeudi, ſam. à 8 h. du mat.
Luzarche, tous les jours à 8 h. du mat.
Luzygnan, mard. fam. à 8 h. du mat.
Lyon, ordinaire tous les jours à 8 h. du mat, excepté le dim.

M

Machecoul, mec. ſam. à midi.
Mâcon, lundi, mec. vend. à midi.
Madrid, ſam. à 8 h. du mat.
Magnat, dim. à 8 h. du mat.
Magny en Normandie, tous les j. à midi.
Magny-Guiſcard en Picardie, tous les jours à 8 h. du matin.
Maintenon, tous les jours à midi.
Maiſon-Rouge, mardi, jeudi, ſamedi à midi.
Malaga, mard. ſam. à 8 h. du mat.
Malicorne, mec. ſam. à midi.
Malines, tous les jours à 8 h. du mat.
Malte, mard. jeud. ſam. à 8 h. du mat.
Maners, lundi, mec. ſam. à midi.
Manheim, lundi, jeud. ſam. à 8 h. du m.
Manle, mardi, ſam. à 8 h. du mat.
Manoſque, mard. jeud. ſam. à midi.
Mantelan, mard. ſam. à 8 h. du mat.
Mantes, tous les jours à midi.
Mantoue, mard. à 8 h. du mat.
Marans, mec. Dim. à 8 h. du mat.
Marennes, mard. ſam. à 8 h. du mat. Dim. mec. à midi.
Marle, mec. ſam. à 8 h. du mat.
Marly, tous les jours à midi.
Marmande, mard. ſam. à 8 h. du mat.
Marnay, mercredi, à midi.
Marquiſe, tous les jours à 8 h. du mat.
Marſal, lundi, jeudi, ſam. à 8 h. du mat.
Marſeille, mard. jeud. ſam. à midi.
Marſon, mardi, jeudi, Dim. à midi.
Marvejols, mar. jeud. ſam. à midi.
Maſeick, lundi, mardi, vend. ſam. à 8 h. du mat.
Maſtricht, lundi, mardi, jeudi, vend. ſam. à 8 h. du mat.
Maubeuge, tous les jours à 8 h. du mat.
Mauleon, *aujourd'hui* Châtillon-ſur-Sevre en Poitou, mard. mec. ſam. à 8 h. du mat.
Mauzé, mard. ſam. à 8 h. du mat.
Mayence, lundi, jeud. ſamedi à 8 h.
Mayenne, lundi, mec. ſam. à midi.
Mazeres, dim. mard. à 8 h. du mat.
Meaux, tous les jours à 8 h. du mat.
Melun, tous les jours à midi.
Mekelbourg, lund. mard. vend. ſam. à 8 h. du mat.
Melun, mard. jeud. ſam. à midi.
Mende, mard. jeud. ſam. à midi.
Menin, tous les jours à 8 h. du mat.
Meru, Dim. mardi, jeudi, à 8 h. du mat.
Mery, lundi, mec. ſam. à 8 h. du mat.
Meſſe-ſur-Sarte, lundi, merc. ſam. à midi.

Meſvillac,

Mesvillac, mec. sam. à midi.
Metz, tous les jours, excepté le mec. à 8 h. du mat.
Meulan, tous les jours à midi.
Meun, tous les jours à midi.
Meximieux, mard. jeud. sam. à 8 h. du mat.
Mezieres, tous les jours à 8 h. du mat.
Milan, mard. à 8 h. du mat.
Milhaud, dim. jeud. à 8 h. du mat.
Milas, mardi, jeudi, sam. à midi.
Minorque, mard. jeud. sam. à midi.
Mirambeau, dim. mard. à 8 h. mat.
Mirande, dim. à midi.
Mirebeau, mard. sam. à 8 h. du mat.
Mirecourt, lundi & jeudi, à 8 h. du mat.
Mirepoix, dim. mard. à 8 h. du mat.
Modene, mard. à 8 h. du mat.
Moïenvic, tous les jours excepté le mec. à 8 h. du mat.
Moirans, mard. jeud. sam. à midi.
Moissac, mard. sam. à 8 h. du mat.
Molsheim, Dim. mardi, vend. à 8 h. du mat.
Monaco, mard. jeud. sam. à midi.
Mondidier, tous les jours à 8 h. du mat.
Monestier, dim. mard. à 8 h. du mat.
Monfrin, lund. mec. sam. à midi.
Monistrol, mard. jeud. sam. à midi.
Monnerville, tous les jours à midi.
Monnet, lund. mec. vend. à midi.
Mons, tous les jours à 8 h. du mat.
Montaigu, mard sam. à 8 h. du mat.
Montargis, mard. jeud. sam. à midi.
Montauban, dim mard. à 8 h. du mat.
Montauban en basse Bretagne, lundi, mec. sam. à midi.
Montbart, lundi, mec. vend. à midi.
Montbazon, mard. sam. à 8 h. du mat.
Montbelliard, lund. mec vend. à midi.
Montbrison, mard. jeud. sam. à midi.
Mont-Dauphin, mard. sam. à 8 h. du m.
Mont-de-Marsan, mard. sam. à 8 h. du mat.
Mont-Doubleau, mardi, jeudi, Dim. à midi.
Montendre, mec. Dim. à midi.
Montereau, lundi, mec. vend. à midi.
Montfort-Lamaury, lundi, mec. sam. à midi.
Montignac, dim. à 8 h. du mat.
Montirat, dim. mard. à 8 h. du mat.
Montirander, lundi, jeudi, samedi à 8 heures du matin.
Montivilliers tous les jours à midi.
Montlhéry, tous les jours à midi.
Montlieu, mard. sam. à 8 h. du mat.
Montlimart, mardi, jeudi, samedi, à midi.
Mont-Louis, mard. jeud. sam. à midi.
Montluçon, mard. sam. à 8 h. du mat.
Montluel, mard jeud. sam. à 8 h. du mat.
Montmélian, mard. vend. à 8 h. du m.
Montmirel, mardi, vend. Dim. à 8 h. du mat.
Montmorillon, mard. à 8 h. du mat.
Montoire, *aujourd'hui* Querhoent, mard. jeudi, Dim. à midi.
Montpellier, mard. jeud. sam. à midi.
Montpont, mard. sam. à 8 h. du mat.
Montrejeau, dim. à midi.
Montreuil-Largille, mardi, vend. à midi.
Montreuil-sur-Mer, tous les jours à 8 h. du mat.
Montrichard, mardi, sam. à 8 h. du m.
Morin, tous les jours à midi.
Moravie, lundi, jeud. sam. à 8 h. du m.
Moret, lundi, mec. & vend. à midi.
Morlaix, lundi mec. sam. à midi.
Mormans, tous les jours à 8 h. du mat.
Mortagne au Perche, lundi, mec. sam. à midi.
Mortagne en Poitou, mard. sam à 8 h. du mat.
Mortain, mec. sam. à midi.
Morterolle, dim. mardi à midi.
Morveaux, mec. sam. à midi.
Mortrée, lund. mec. sam. à midi.
Moskou, lund vend à 8 h. du mat.
Moulmes, dim mardi à 8 h. du mat.
Moulins, mard. jeud. sam. à midi.
Moulins-en-Gilbert, sam. à midi.
Mourond, mard. jeud sam. à midi.
Mouzon, lundi, mec. sam. à 8 h. du mat.
Munick, lund. jeud. à 8 h. du mat.
Munster, lundi, mardi, vend. sam. à 8 h. du mat.
Murer, dim. mard. à 8 h. du mat.
Mussidan, mard. sam. à 8 h. du mat.
Mussillac, mec. sam. à midi.
Mussy-Levesque, lund. merc. sam. à 8 h. du mat.

N

NAillou, dim mardi à 8 h. du mat.
Namur, tous les jours à 8 h. du m.
Nancy, lundi, mardi, jeudi & sam. à 8 h. du mat.
Nangis, tous les jours à 8 h. du mat.
Nanterre, tous les jours à midi.

Nantes, dim lund. mec. jeud. sam. à midi.
Nanteuil-Audouin, tous les jours à 8 h. du mat.
Nanteuil-sur-Marne, lundi, jeudi, sam. à 8 heures du mat.
Nantua, mard. jeud. sam. à midi.
Naples, mard. à 8 h. du matin.
Narbonne, mar. jeud. sam. à midi.
Nassau, tous les jours à 8 h. du mat.
Neaufle-le-Château, lundi, mec. sam. à midi.
Neaux, Dim. mardi, merc. vend. sam. à 8 h. du m.
Negrepelisse, dim. mard. à 8 h. du mat.
Nemours, mard. jeud. sam. à midi.
Nerac, mard. sam. à 8 h. du mat.
Neubourg, Dim. jeudi à midi.
Neuf-Brisac, lundi, merc. & vend à 8 h. du mat.
Neufchâteau, mardi, jeudi, à 8 h. du mat.
Neufchâtel en Normandie, tous les jours à midi.
Neuchâtel en Suisse, lundi, mec. vend. à 8. h. du mat.
Nevers, mard. jeud. sam. à midi.
Neuilly, tous les jours à midi.
Neuilly S. Front, tous les jours à 8 h. du matin.
Neuvy, mard. jeud. sam. à midi.
Nice, mardi, jeudi, sam. à 8 h. du mat.
Nieuport, tous les jours à 8 h. du mat.
Nimegue, lundi, mardi, vend. sam. à 8 h. du matin.
Nîmes, mard. jeud. sam. à midi.
Nions, mard. jeud. sam. à midi.
Niort, mard. sam. à 8 h. du mat.
Nogent-l'Artaut, lundi, jeudi, sam. à 8 h. du mat.
Nogent-le-Rotrou, mec. sam. à midi.
Nogent-le-Roy, tous les jours à midi.
Nogent-sur-Seine, tous les jours à 8 h. du mat.
Nogent-sur-Vernisson, mard. jeud sam. à midi.
Norvege, lundi, vend. à 8 h. du m.
Nonancourt, lundi, mec. sam. à midi.
Noyers en Bourgogne, lundi, mec. vend. à midi.
Noyers-Menard, mardi, vend. à midi.
Noyon, tous les jours à 8 h. du mat.
Nozay, mec. sam. à midi.
Nuits, lundi, mec. vend. à midi.
Nuremberg, lundi, jeud. sam. à 8 h. du mat.
Nyort, dimanche, mardi, jeudi, sam. à midi.

O

Offenback, lundi, jeudi, sam. à 8 h. du mat.
Oleron, mard. sam. à 8 h. du mat.
Olioules, mard. jeud. sam. à midi.
Oneille, mard. jeud. sam. à 8 h. du m.
Orange, mard. jeud. sam. à midi.
Orbec, mardi, vend. à midi.
Orchies, tous les jours à 8 h. du mat.
Orgon, mard. jeud. sam. à 8 heures du mat.
Orléans, tous les jours à midi.
Ornans, lund. merc. vend. à midi.
Orthez, mard. sam. à 8 h. du mat.
Osnabruck, lundi, mardi, vend. sam. à 8 h. du mat.
Ostende, tous les jours à 8 h. du mat.
Oudenarde, tous les jours à 8 h. du mat.
Oudon, mec. sam. à midi.
Ousson, mard. jeud. sam. à midi.

P

Paderborn, lundi, mardi, vend. sam. à 8 h. du mat.
Padoue, mard. à 8 h. du mat.
Painbeuf, mec. sam. à midi.
Pays-de-Vaux, lund. mec. vend. à 8 h. du mat.
Palatinat-du-Rhin, lundi, jeudi, sam. à 8 h. du mat.
Palerme, mard. jeud. sam. à 8 h. du mat.
Paluau, mard. sam. à 8 h. du mat.
Pamiers, dim. mard. à midi.
Pampelonne, dim. mard. à 8 heures du mat.
Pampelune, mard. à 8 h. du mat.
Pacé, mec. sam. à midi.
Parme, mard. à 8 h. du mat.
Parthenay, mard. sam. à 8 h. du mat.
Passy, mec. Dim. à midi.
Pau en Bearn, mard sam. à 8 h. du mat.
Pavie, mard. à 8 h. du mat.
Perigueux, mard. sam. à 8 h. du mat.
Peirot-le-Negre, mard. sam. à 8 h. du mat.
Peronne, tous les jours à 8 h. du mat.
Perpignan, mardi, jeudi, samedi, à midi.
Pertuis, mard. jeud. sam. à midi.
Petersbourg, lund. vend. à 8 heures du mat.
Petiviers, mardi, jeudi, à midi.
Peyrac, dim. à midi.
Pezenas, mard. jeud. sam. à midi.
Phalsbourg, tous les jours, excepté le mercredi, à 8 h. du mat.

Philippeville, mardi, jeudi, sam. à 8 h. du mat.
Philisbourg, lundi, jeudi, samedi à 8 h. du matin.
Pia-Bonpas, mard. jeud. sam. à mid.
Piémont, mard. vend. à 8 h. du mat.
Pierre-Buffiere, dim. à 8 h. du mat.
Pierrelatte, mar. jeud. sam. à midi.
Pignerol, mard. vend. à 8 h. du mat.
Pinon, tous les jours à 8 h. du mat.
Pise, mard. à 8 h. du mat.
Pithiviers, mard. jeud. sam. à midi.
Plaisance, mard. à 8 h. du mat.
Plelau, lund. mec. sam. à midi.
Ploërmel, lundi, mec. sam. à midi.
Poissy, tous les jours à midi.
Poitiers, mard. sam. à 8 h. du mat.
-Pologne, Villes de- lundi, vend. à 8 h. du mat.
Pompidou, mard. jeud. sam. à 8 h. du mat.
Pons, dim. mec. à 8 h. du mat.
Pontarlier, lundi, mec. vend. à 8 h. du matin.
Pontarneau, mec. sam. à 8 h. du mat.
Ponteaudemer, tous les jours à midi.
Pont-à-Mousson, lundi, jeudi, sam. à 8 h. du mat.
Pontchartrain, lundi, mec. sam. à midi.
Pont-Château, mec. sam. à midi.
Pont de Beau-Voisin, mard. jeud. sam. à 8 h. du mat.
Pont-de-l'Arche, tous les jours à midi.
Pont-de-Neuilly, tous les jours à midi.
Pont-de-Cé, mec. sam. à midi.
Ponthierry, mard. jeud. sam à 8 h. du matin.
Pontigny, lund. mec. vend. à midi.
Pons en Xaintonge, mec. Dim. à midi.
Pontivi, lundi, mec. sam. à midi.
Pont-Levêque, tous les jours à midi.
Pontoise, tous les jours à midi.
Pontorson, mec. sam. à midi.
Pont-Sainte-Maixance, tous les jours à 8 h. du mat.
Pont-sur-Yonne, lundi, mec. vend. à midi
Port-Louis, lund. mec. sam. à midi.
Pornic, mec. sam. à midi.
Port Ste Marie, mard. sam. à 8 h. du m.
Port-Saint-Pere, lund. mec. sam. à midi.
*-Portugal, Villes de- tous les mardis à 8 h. du mat.
Pouillac, mard. sam. à 8 h. du mat.
Pouilly, mard. jeud. sam. à midi.
Poussauge, mard. sam. à 8 h. du mat.
Prades, mard. jeud. sam. à midi.
Prague, lund. jeud. à 8 h. du mat.
Prats de Moulion, mard. jeud. sam. à 8 h. du mat.
Preignac, mard. sam. à 8 h. du mat.
Presbourg, lund. jeud. à 8 h. du mat.
Preuilly, mard. sam. à midi.
Prez-en-Pail, lundi, mec. sam. à midi.
Privas, mard. jeud. sam. à midi.
Provins, tous les jours à 8 h. du mat.
-Prusse, Pays de- lundi, mardi, vend. sam. à 8 h. du matin.
Puydarieux, dim. mard à 8 h. du mat.
Puy (le), mard. jeud. sam. à midi.
Puylaurens, dim. mard. à 8 heures du mat.

Q

Quehoent, ci-devant Montoire, mardi, jeudi, Dim. à midi.
Quimperlé, lundi, mec. sam. à midi.
Quimpercorentin, lundi, mec. sam. à midi.
Quintin, lundi, mec. sam. à midi.

R

Rabasteins, dim. mard. à 8 h. du m.
Rambervilliers, lund. jeud. sam. à 8 h. du mat.
Rambouillet, tous les jours à midi.
Raon, jeudi, sam. à 8 h. du mat.
Rastat, lundi, jeudi, sam. à 8 h. du m.
Ratisbonne, lund. mardi, jeud. à 8 h. du mat.
Razez, dim. mard. à 8 h. du mat.
Rebets, mec. vend. Dim. à 8 h. du mat.
Reckem, lundi, mardi, jeudi, vend. sam. à 8 h. du m.
Redon, lundi, mec. sam. à midi.
Regeio, mard. à 8 h. du mat.
Reims, tous les jours à 8 h. du mat.
Regmalard, lundi, mec. sam. à midi.
Remiremont, lundi, jeudi à 8 h. du mat.
Remoulins, mard. jeud. sam. midi.
Rennes, lundi, mec. sam. à midi.
Rethel, tous les jours à 8 h. du mat.
Revel, dim. mard. à 8 h. du mat.
Rhinhausen, mardi, vend. & dim. à 8 h. du mat.
Ribeyrat, mard. sam. à 8 h. du mat.
Richelieu, mardi, jeudi, Dim. à midi.
Rieux, dim. mard. à 8 h. du mat.
Riez, mard. jeud. sam. à midi.
Riga, lundi, vend. à 8 h. du mat.
Riom, mard. jeud. sam. à midi.
Ris, lund. mard. jeud. sam. à midi.
Rivesalte, mard. jeud. sam. à 8 h. du m.

Roanne, mard. jeud. fam à midi.
Rochechouard, mardi à 8 h. du mat.
Rochefort, mard. fam. à 8 h. du mat. Dim. mec. à midi.
Rocroy, lundi, mec. fam. à 8 h. du mat.
Rodez, dim. à 8 h. du mat.
Rolduc, dim. mardi, mec. vend. fam. à 8 h. du mat.
Romans, mard. jeud. fam. à midi.
Rome, mard. à 8 h. du mat.
Romorantin, dim. & mardi à midi.
Roquevaire, mard. jeud. fam. à 8 heures du mat.
Rosny-sur-Seine, tous les jours à midi.
Rosporden, lundi, mec. fam. à midi.
Roterdam, lundi, vend. à 8 h. du mat.
Rouen, tous les jours à midi.
Rouvray, lund. mec. vend. à midi.
Roye, tous les jours à 8 h. du mat.
Rozoy, lund. mec. fam. à 8 h. du mat.
Ruffac, lundi, merc. & vend. à 8 h. du mat.
Ruremonde, tous les jours à 8 h. du mat.
Russie, (la) lund. vend. à 8 h. du mat.

S

Sablé, mec. fam. à midi.
Saint-Afrique, dim. à 8 h. du mat.
Saint-Aignan, mardi, jeudi, fam. à midi.
Saint-Amant en Flandres, tous les j. à 8 h. du matin.
Saint-Amand, mard. fam. à midi.
Saint-Ambroix, mard. jeud. fam. à midi.
Saint-Antonin, dim. mardi à 8 h. du m.
Saint-Beat, dim. mard. à 8 h. du mat.
S. Benoist du Sault, dim. à 8 h. du mat.
S. Bonnet en Champsaur, mardi, fam. à midi.
Saint-Brieux, lundi, mec. fam. à midi.
Saint-Calais, Dim. mardi, jeudi, à midi.
Saint-Chaumont, mard. jeud. fam. à midi.
Saint-Christophe, dim. mardi, jeudi à midi.
Saint-Cibardeaux, mard. fam. à 8 h. du mat.
Saint-Clar de Loumagne, dim. à 8 h. du mat.
Saint-Claude, lundi, mec. vend. à midi.
Saint-Cloud, tous les jours à midi.
Saint-Denys, tous les jours à midi.
Saint-Dié en Lorraine, jeud. fam. à 8 h. du mat.
Saint-Dié sur-Loir, tous les jours à midi.
Saint-Dizier, lundi, jeudi, fam. à 8 h. du mat.
Sainte-Foy, mard. fam. à 8 h. du mat.
Sainte-Gabelle, dim. mardi à 8 h. mat.
Sainte-James, mec. fam. à midi.
Sainte-Livrade, mard. fam. à 8 h. du m.
Sainte-Marie-aux-Mines, jeudi, fam. à 8 h. du mat.
Sainte-Maure, mard. fam. à 8 heures du mat.
Sainte-Reine, lundi, mec. vend. à midi.
Saintes, *Voyez* Xaintes.
Saint-Esprit, mard. jeud. fam. à 8 h. du mat.
Saint-Etienne en Forêt, mard. jeud. fam. à midi.
Saint-Fargeau, mard. jeud. fam. à midi.
Saint-Florentin en Bourgogne, lundi, mec. vend. à midi.
Saint-Florent-le-Vieux, mec. fam. à midi.
Saint-Flour, mard. fam. à 8 h. du m.
Saint-Fulgent, mec. Dim. à midi.
Saint-Gal, lundi, mec. vend. à midi.
Saint-Gaudens, dim. à 8 h. du mat.
Saint-Georges, tous les jours à midi.
Saint-Gerant, mard. jeud. fam. à midi.
Saint-Germain-Lespinasse, mard. jeud. fam. à 8 h. du mat.
Saint-Germain en Laye, tous les jours à midi.
Saint-Gilles, mard. jeud. fam. à 8 h. du mat.
Saint-Gilles-sur-Vie, mard. fam. à 8 h. du mat.
Saint-Giron, dim. mard. à 8 h. du m.
Saint-Hilaire du Harcouet, mec. fam. à midi.
Saint-Hyppolyte, mard. jeud. fam. à midi.
Saint-Jean d'Angely, mec. Dim. à midi.
Saint-Jean de Gardomingue, mard. jeud. fam. à midi.
Saint-Jean de Luz, mard. fam. à 8 h. du mat.
Saint-Jean de Maurienne, mard. vend. à 8 h. du mat.
Saint-Jean-du-Breuil, dim. à 8 h. du m.
Saint-Jean-Pied-de-Port, mard. fam. à 8 h. du mat.
Saint-Jean-le Vieux, mard. jeud. fam. à 8 h du mat.
Saint-Julien-le-Faucon, tous les jours à midi.
Saint-Junien, mard. à 8 h. du mat.

Saint-Juſt, tous les jours à 8 h. du mat.
Saint-Laurent de Medoc, mard. ſam. à 8 h. du mat.
Saint-Laurent des Eaux, tous les jours à midi.
Saint-Léonard, mard. à 8 h. du mat.
Saint-Lizier, dim. mard. à midi.
Saint-Lo, lundi, mec. ſam. à midi.
Saint-Lys, dim. mard. à 8 h. du mat.
Saint-Macaire, mard. ſam. à 8 h. du m.
Saint-Maixant, mard. ſam. à 8 h. du m.
Saint-Malo, lundi, mec. ſam. à midi.
Saint-Marcellin, mard. jeud. ſam. à midi.
Saint-Maurice, mard. vend. à 8 h. du matin.
Saint-Maximin, mard. jeud. ſam. à midi.
Ste-Mennehoult, dim. mard. vend. à 8 h. du mat.
Saint-Mihel, lundi, jeudi, ſam. à 8 h. du mat.
Saint-Nicolas, lundi, jeudi, ſam. à 8 h. du mat.
Saint-Nicolas de la Grave, mard. ſam. à 8 h. du mat.
Saint-Omer, tous les jours à 8 h. du mat.
Saint-Pardoux, mard. ſam. à 8 h. du mat.
Saint-Peray, mard. jeud. ſam. à midi.
Saint-Pere-en-Retz, mec. ſam. à midi.
Saint-Pierre-le-Moutier, mard. jeud. ſam. à midi.
Saint-Pierre-ſur-Dive, tous les j. à midi.
Saint-Pol, lundi, mec. jeudi & ſam. à 8 h. du mat.
Saint-Pourçain, mard. jeud. ſam. à midi.
Saint-Privat, mard. ſam. à 8 heures du mat.
Saint-Quentin, tous les j. à 8 h. du mat.
Saint-Rambert, mard. jeud. ſam. à midi.
Saint-Remy, mar. jeud. ſam. à midi.
Saint-Romain, tous les jours à midi.
Saint-Rome de Tare, dim. à 8 h. du m.
Saint-Saën, tous les jours à midi.
Saint-Savin, mardi à 8 h. du mat.
Saint-Savinien, mardi, ſam. à 8 h. du mat. dim. mec. à midi.
Saint-Sebaſtien, mard. ſam. à 8 h. du m.
Saint-Seine, lundi, mec. vend. à midi.
Saint-Sever, mard. ſam. à 8 h. du mat.
Saint-Symphorien, mard. jeud. ſam. à midi.
Saint-Valier, mard. jeud. ſam. à midi.
Saint-Vallery, tous les jours à 8 h. du m.
Saint-Vallery en Caux, lundi, mec. ſam. à midi.
Saint-Venant, dim. mardi, jeudi à 8 h. du mat.
Saint-Yrieix, mard. ſam. à 8 h. du mat.
Salbry, dim. mardi à midi.
Salins, lundi, mec. vend. à midi.
Salon, mard. jeud. ſam. à midi.
Salſe, mardi, jeudi, ſam. à midi.
Saltzbourg, lundi, jeud. ſam. à 8 h. du m.
Samatan, dim. mard. à midi.
Sancerre, mard. jeud. ſam. à midi.
Saragoſſe, mard. à 8. h. du matin.
Sarzargne, mard. jeud. ſam. à 8 heures du mat.
Sarlat, dim. à midi.
Sarrebourg, tous les jours, excepté le merc. à 8 h. du m.
Sarre-Louis, mardi, vend. Dim. à 8 h. du matin.
Savenay, mec. ſam. à midi.
Saverdun, dim. mard. à 8. h. du mat.
Saverne, tous les jours, excepté le mec. à 8 h. du mat.
Saulieu, lundi, mec. vend. à midi.
Saumur, mardi, jeudi, Dim. à midi.
Savoye, mard. vend. à 8 h. du mat.
Sauve, mard. jeud. ſam. à 8 h. du m.
Sauzé, mard. ſam. à 8 h. du mat.
Saxe-Gotha, lundi, mardi, vend. ſam. à 8 heures du matin.
Scheleſtat, lundi, merc. & vend. à 8 h. du matin.
Sedan, tous les jours à 8 h. du mat.
Sées, lundi, mec. ſam. à midi.
Selongé, lundi, mec. vend. à midi.
Semur, lundi, mec. vend. à midi.
Senez, mard. jeud. ſam. à 8 h. du mat.
Senlis, tous les jours à 8 h. du mat.
Sennecy, lundi, mec. vend. à midi.
Sens, mardi, jeudi, ſam. à 8 h. du mat. par la Bourgogne, lundi, merc. vend. à midi.
Serre en Gapençois, mard. ſam. à midi.
Serville, tous les jours à midi.
Seure, lundi, mec. vend. à midi.
Seve, tous les jours à midi.
Séville, mard. & ſam. à 8 h. du mat.
Seyſſel, mard. jeud. ſam à midi.
Sézanne, lundi, mec. ſam. à 8 h du mat.
Sheremberg, lundi, mardi, vend. ſam. à 8 h. du mat.
Sienne, mard. à 8 h. du mat.
Siléſie, lundi, jeudi à 8 h. du mat.
Sillery, tous les jours à 8 h. du mat.
Sifteron, mard. jeud. ſam. à midi.

Soissons, tous les jours à 8 h. du mat.
Soleure, lundi, mec. vend. à 8 h du m.
Sommieres, mard. jeud. sam. à midi.
Souabe, la, lund. jeud. sam. à 8 h. du m.
Soubize, mardi, samedi à 8 h. du mat. Dim. mec. à midi.
Souillac, dim. à 8 h. du mat.
Souvigny, mard. sam. à 8 h. du mat.
Spire, lundi, jeud. sam. à 8 h. du mat.
Stenay, lundi, mec. sam. à 8 h. du mat.
Stirie, Villes de- lundi, jeudi, sam. à 8 h. du matin.
Stokolm, lundi, vend. à 8 h. du mat.
Stolberg, dim. mardi, merc. vend. sam. à 8 h. du mat.
Strasbourg, tous les jours, excepté le mec. à 8 h. du mat.
Stutgard, lund. jeud. à 8 h. du mat.
-Suéde, Villes de- lund. vend. à 8 heures du mat.
Suisse, lundi, mec. vend. à 8 h. du mat.
Sumesne, mard. jeud. sam. à 8 h. du mat.
Suse, mard. ven. à 8 h. du matin.

T

TAillebourg, mard. sam. à 8 h. du mat. Dim. mec. à midi.
Talment, mard. sam. à 8 h. du matin.
Tarare, mard. jeud. sam. à midi.
Tarascon en Dauphiné, mard. jeud. sam. à midi.
Tarascon, & Pays de Foix, mard. jeud. sam. à midi.
Tarbes, mard. sam. à 8 h. du mat.
Tartas, mard. sam. à 8 h. du mat.
Tein, mard. jeud. sam. à midi.
Termonde, tous les jours à 8 h. du m.
Terrasson, dim. à 8 midi.
Thiers, mard. jeud. sam. à midi.
Thionville, lundi, jeudi, sam. à 8 heures du matin.
Tiré, mec. Dim. à midi.
Thiviers, mard. sam. à 8 h. du mat.
Thonon, mard. vend. à 8 h. du mat.
Tiffauge, mard. sam. à 8 h. du mat.
Tillieres, lundi, mec. sam. à midi.
Tirol, le), lundi, jeudi, sam. à 8 h. du m.
Tongres, lundi, mardi, jeudi, vend. samedi à 8 h. du mat.
Tonnai-Boutonne, mard. sam. à 8 h. du mat. Dim. mec. à midi.
Tonnerre, lundi, mec. vend. à midi.
Tonnins, mard. sam. à 8 h du mat.
Tonnerre, lundi, mec. vend. à midi.
Tonars, mardi, jeudi. Dim. à midi.
Toul, lundi, jeudi, sam. à 8 h. du mat.
Toulon, mard. jeudi, sam. à midi.
Toulouse & route, dim. mard. jeud. à midi.
Tournans, lundi, mec. sam. à 8 h. du m.
Tournay, tous les jours à 8 h. du mat.
Tournon, mard. jeud. sam. à midi.
Tournus, lundi, mec. vend. à midi.
Tours, tous les jours à midi.
Toury, tous les jours à midi.
Touy, mardi, jeudi, sam. à midi.
Transylvanie, (la) lundi, jeudi, sam. à 8 h. du mat.
Trappe, tous les jours à midi.
Traerbach, tous les jours à 8 h. du mat.
Trente, mardi, à 8 h. du mat.
Trentin (le), lundi, jeudi, sam. à 8 h. du matin.
-*Treves*, Electorat de- lundi, jeudi à 8 h. du mat.
Trévoux, tous les jours excepté le dim. à 8 h. du matin.
Triel, tous les jours à midi.
Trilbardou, lund. mec. sam. à 8 h. du mat.
Trouard, tous les jours à midi.
Troyes, tous les jours à 8 h. du mat.
Tulles, dim. à 8 h. du mat.
Turcoin, tous les jours à 8 h. du mat.
Turin, mard. vend à 8 h. du mat.
Turquie, mard. jeud. sam. à 8 h. du matin.

V

VAbres, dim. à midi.
Valcourt, mard. jeud. sam. à 8 h. du mat.
Valence en Dauphiné, mardi, jeud. sam. à midi.
Valence en Espagne, mardi & samed. à 8 h. du mat.
Valence d'Agenois, mardi & sam. à 8 h. du mat.
Valenciennes, tous les j. à 8 h. du mat.
Vallemont, tous les jours à midi.
Valogne, lundi, mec. sam. à midi.
Val-Sainte, mardi, jeudi, sam. à midi.
Vandeuvres, lundi, mec. vend. à 8 h. du mat.
Vannes, lundi, mec. sam. à midi.
Varades, mec. sam. à midi.
Varenne sur l'Allier, mard. jeud. sam. à midi.
Varenne en Argonne, dim. mard. vend. 8 h. du mat.
Vassy en Champagne, lund. jeud. sam. à 8 h. du mat.
Vassy en Normandie, mecredi. sam. à midi.
Vaxan, dim. & mardi à midi.

Vaureas, mard. jeud. sam. à midi.
Vaux-du-Loir, dim. mard. jeud. à midi.
Vendôme, Dim. mardi, jeudi, à midi.
Venise, & route, mard. à 8 h. du mat.
Venlo, lundi, mardi, vend. sam. à 8 h. du mat.
Verberie, tous les jours à 8 h. du mat.
Vercel, mard. vend. à 8 h. du mat.
Verdun, Dimanche, mardi, vend. à 8 h. du matin.
Vermenton, lundi, mec. vend. à midi.
Verneuil, lundi, mec. sam. à midi.
Vernon, tous les jours à midi.
Vernoux, mardi, jeud. sam. à midi.
Veronne, mard. à 8 h. du mat.
Versailles, tous les jours à midi.
Vervins, mec. sam. à 8 h. du mat.
Vesnes, mardi, samedi, à midi.
Vézelay, lundi, vend. à midi.
Vezoul, lundi, mec. & vend. à 8 h. du mat.
Vic, tous les jours à 8 h. du mat. excepté le merc.
Vicence, mard. à 8 h. du mat.
Vichy, mard. jeud. sam. à 8 h. du mat.
Vienne en Dauphiné, mard. jeud. sam. à midi.
Vienne en Autriche, lund. jeud & sam. à 8 h. du mat.
Vierzon, dimanche & mardi à midi.
Villars, mard. sam. à 8 h. du mat.
Ville-Dieu-les-Poëlles, mec. sam. à midi.
Ville-Fagnan, mard. sam. à 8 h. du m.
Ville-Franche, mard. jeud. sam. à midi.
Ville-Franche, Franche-Comté, lundi, mec. vend. à midi.
Ville-Franche de Lauragais, dim. mard. à 8 h. du mat.
Ville-Franche de Rouergue, dim. à 8 h. du mat.
Villejuif, mard. jeud. sam. à midi.
Villenauxe, lundi, mec. sam. à 8 h. du mat.
Villeneuve d'Agenois, mard. sam. à 8 h. du mat.
Villeneuve d'Avignon, mard. jeud. sam. à midi.
Villeneuve de Berg, mard. jeud. sam. à midi.
Villeneuve-la-Guyard, lundi, mec. vend. à midi.
Villeneuve-le-Roy, lundi, mec. vend. à midi.
Villeneuve-Saint-Georges, mec. vend. à midi.
Villeprenx, lundi, mec. sam. à midi.
Villers-Cotterets, tous les jours à 8 h. du mat.
Vincennes, tous les jours à 8 h. du mat.
Vire, mec. sam. à midi.
Vitaux, lund. mec. vend. à midi.
Viterbe, mard. à 8 h. du mat.
Vitlich, tous les jours à 8 h. du mat.
Vitré, lundi, mec. sam. à midi.
Vitrieux, tous les jours à 8 h. du mat.
Vitry-le-François, lundi, jeudi, sam. à 8 h. du mat.
Viviers, mard. jeud. sam. à midi.
Vivonne, mard. sam. à 8 h. du mat.
Ulm, lundi, jeud. sam. à 8 h. du mat.
Underval, lund. mec. vend. à midi.
Void, lundi, jeudi, sam. à 8 h. du mat.
Voiron, mard. jeud. sam. à 8 h. du mat.
Voufier, tous les jours à 8 h. du mat.
Walaquie, la, lundi, jeudi, sam. à 8 h. du mat.
Warneton, tous les jours à 8 h. du mat.
Wartovie, lund. mard. vend. sam. à 8 h. du mat.
Wesel, lundi, mardi, vend. sam. à 8 h. du mat.
Westphalie, lundi, jeudi, samedi, à 8 h. du mat.
Wissembourg, lundi, jeudi, samedi, à 8 h. du mat.
Wirtemberg, lundi, jeudi, samedi à 8 h. du mat.
Wolfembutel, lundi, mard. vend sam. à 8 h. du matin.
Worms, lund. jeud. sam. à 8 h. du mat.
Uzerche, dim. à 8 h. du mat.
Uzès, mard. jeud. sam. à midi.

X

XAintes, mardi, sam. à 8 h. du m. & mercr. dim. à midi.

Y

YErville, lundi, jeudi à midi.
Ypres, tous les jours à 8 h. du matin.
Yssigny, mec. sam. à midi.
Yvetot, tous les jours à midi.

Z

ZElande, Villes de- lundi, vend. à 8 h. du mat.
Zurich, lundi, mec. vend. à midi.

Les Lettres qui seront jettées dans les Boëtes de Paris pour Paris, ne seront point portées à leurs adresses; elles seront mises au rebut, quand même elles viendroient de Province.

Quant au payement des Ports de Lettres & Paquets qu'on veut envoyer & payer, l'on est aussi averti qu'il y a au Bureau un Commis preposé pour les recevoir, & les faire tenir soigneusement à leur adresse, avec toute la diligence possible.

On payera aussi le port des Lettres & Paquets qu'on adressera aux Procureurs & aux Curés, parce qu'ils ne les veulent point recevoir sans être affranchis, & qu'ils restent perdus pour les Parties; comme aussi de ne mettre ni or ni argent dans les Lettres & Paquets.

Il faut affranchir jusqu'au port de mer pour les Isles Françoises de l'Amérique.

On écrira bien le dessus des Lettres & Paquets, s'en trouvant souvent pour les lieux hors la route des Postes, qui ne sont pas connus; ce qui est cause de la perte d'iceux. Et pour y remédier ceux qui écriront, soit dans les Bourgs, Villages ou Châteaux, observeront de mettre sur leurs Lettres le nom de la Province & de la Ville de la route des Postes qui en est la plus proche; & pour les Lettres des Officiers de Guerre & de tous ceux qui sont dans les Troupes, le régiment, le bataillon, & la Compagnie.

Le Public est encore averti qu'il y a trente-sept Boëtes où l'on va tous les jours lever les Lettres précisément à huit heures du matin, à midi & à sept heures du soir; & lesdites heures passées, les Lettres demeureront pour les ordinaires suivans. Ou il faut avoir l'attention de les faire porter à la grande Poste avant dix heures du matin, avant deux heures, & avant neuf heures du soir. Nous nous dispensons de continuer à donner ici les endroits où sont ces Boëtes, d'autant qu'elles sont multipliées au nombre suffisant pour en garnir chaque quartier suivant son étendue.

Le Bureau général pour recevoir les Lettres, tant Françoises qu'Etrangeres, est à Paris rue Plâtriere, où les Lettres pour les lieux ci-dessus seront jettées aux heures susdites; à faute de quoi elles demeureront pour l'ordinaire suivant.

On prend les chevaux pour courre la Poste, rue des Fossés S. Germain l'Auxerrois.

Il vient d'être établi en cette Ville une Poste intérieure, extrêmement utile, & dont le Public paroît très-satisfait. Elle est si connue & les Bureaux si multipliés pour le service, que nous nous renfermerons à remettre de nouveau sous les yeux du Public ses objets d'utilité & le peu de dépense dont elle est.

On ne paye que *deux sols* pour le port de toutes Lettres, Cartes, Billets & Paquets qui n'excéderont pas le poids de *deux onces*, pour quelque quartier que ce soit, & *un sol* de plus pour les Paquets qui seroient de *trois* ou *quatre onces*. Les Paquets d'un poids plus considérable ne seront reçûs ni par les Facteurs dans leurs tournées, ni dans les Boëtes de cette Poste, mais doivent être portés dans un des Bureaux de distribution établis dans les différens quartiers, avec les Receveurs desquels le Public pourra faire des abonnemens, tant pour le Port desdits Paquets, que pour l'envoi de tous papiers publics autorisés, tels qu'*Ecrits périodiques*, *Billets de cérémonies*, *Factums*, *Mémoires*, &c. Cet abonnement diminuera le port relativement au nombre.

La taxe des Envois pour les maisons hors de l'enceinte des Barrieres de la Ville & Fauxbourgs de Paris, sera d'*un sol* plus forte.

Le Bureau général de la régie, Place du Chevalier du Guet, près le grand Châtelet.

JOURS que les Couriers partent des Villes où il y a Parlem. Ch. des Comptes, &c. & dans lesquelles résident MM. les Intendans.	VILLES où il y a Parlement, Chamb. des Comptes, &c. & dans lesquelles résident MM. les Intendans.	*JOURS que les Couriers arrivent à Paris, des Villes où il y a Parlement, Ch. des Comptes, &c. & dans lesquelles résident MM. les Intendans.*
Lundi, mercredi, & vendredi.	AIX, *Parlement, Ch. des Comptes, & Cour des Aydes.*	Mardi, jeudi, & Dimanche.
Lundi, jeudi, & sam.	ALENÇON.	Dim. mercr. & vend.
Tous les jours.	AMIENS.	Tous les jours.
Tous les jours.	ARRAS, *Conseil Provincial.*	Tous les jours.
Lundi & jeudi.	AUCH.	Lundi & samedi.
Lundi, mercredi, & vendredi.	BESANÇON, *Parlement.*	Lundi, jeudi, & samedi.
Tous les jours.	BLOIS, *Chambre des Comptes.*	Tous les jours.
Mardi, mercredi & Samedi.	BORDEAUX, *Parlement, & C. des Ayd.*	Mardi, mercredi & samedi.
Merc. jeudi, vend. & Dimanche.	BOURGES.	Lundi, mardi, vend. & Dim.
Tous les jours.	CAEN.	Tous les jours.
Dim. lundi, mardi, jeudi, vend. sam.	CHAALONS.	Lundi, mardi, merc. jeudi, sam. & Dim.
Mardi, jeudi, & samedi.	CLERMONT, *Cour des Ayd. &* RIOM.	Mardi, vendredi, & Dimanche.
Lundi, Mercredi, & vendredi.	COLMAR, *Conseil supérieur.*	Lundi, jeudi, & samedi.
Mardi, jeudi, & samedi.	DIJON, *Parlement, & Ch. des Comptes.*	Lundi, jeudi, & samedi.
Tous les jours.	DOUAY, *Parlement.*	Tous les jours.
Mardi, jeudi, & Dimanche.	GRENOBLE, *Parlement, & C. des Ayd.*	Mardi, vendredi, & Dimanche.
Dim. mardi, jeudi, & samedi.	LA ROCHELLE.	Mardi, merc. vend. & samedi.
Tous les jours.	LILLE.	Tous les jours.
Mardi & vendredi.	LIMOGES.	Lundi & samedi.
Lundi, mardi, merc. jeudi, vend. & sam.	LYON, *Cour des Monnoies.*	Lundi, mardi, jeudi, vend. sam. & Dim.

Lundi, merc. jeudi, vend. sam. & Dim.	METZ, *Parlem. Ch. des Comptes, C. des Ayd. & C. des Mon.*	Lundi, mardi, merc. jeudi, sam. & Dim.
Mercr. jeudi, & Dimanche.	MONTAUBAN, *C. des Aydes.*	Lundi, mercredi, & samedi.
Lundi, mercredi, & vendredi.	MONTPELLIER, *Ch. des Comptes, & Cour des Aydes.*	Mardi, jeudi, & Dimanche.
Mercredi, vendr. & Dimanche.	MOULINS.	Mardi, vendredi, & Dimanche.
Mardi, jeudi, vend. & samedi.	NANTES, *Chambre des Comptes.*	Mardi, vendredi, & Dimanche.
Tous les jours.	ORLEANS.	Tous les jours.
Mardi & samedi.	PAU, *Parlement, Ch. des Comptes, C. des Aydes & Finances.*	Mercr. & samedi.
Lundi, mercredi, & samedi.	PERPIGNAN, *Conseil supérieur.*	Mardi, jeudi, & Dimanche.
Merc. & Dimanche.	POITIERS.	Merc. & samedi.
Mercredi, vendredi, & Dimanche.	RENNES, *Parlem.*	Mardi, vendredi, & Dimanche.
Tous les jours.	ROUEN, *Parl. Ch. des Comptes, Cour des Aydes & Fin.*	Tous les jours.
Tous les jours.	SOISSONS.	Tous les jours.
Lundi, merc. jeudi, vend. sam. & Dim.	STRASBOURG.	Lundi, mardi, merc. jeudi, sam. & Dim.
Mercredi, jeudi, & Dimanche.	TOULOUSE, *Parlement.*	Lundi, mercredi, & samedi.
Tous les jours.	TOURS.	Tous les jours.
Tous les jours.	VALENCIENNES.	Tous les jours.

MESSAGERIES ROYALES, COCHES, & Carosses, avec le jour de leur départ.

☞ *L'on aura soin d'envoyer la veille du départ une* déclaration *de ce que contiennent les malles, porte-manteaux, paquets, & ballots destinés, soit pour les Villes frontieres, soit pour les Villes où il y a Douanne. A l'égard des marchandises & hardes pour la Flandre Impériale, il faut deux* déclarations datées & signées, *de leur valeur argent de France, & du poids des étoffes de soye ou de laine.*

ABbeville, & route, logent les Messagers & Carosses rue S. Denis, vis-à-vis les Filles-Dieu; part le mardi, & samedi en tout tems à cinq heures du mat. va hyver & été en quatre jours; passe par Saint-Denis, Lutarche, Creil,

Clermont, Breteuil, Amiens, & Flichecourt. Place 15 liv. Port 1 sou 6 den. Et part d'Abbeville le mercr. seulement.

Agdes, *Voyez* Lyon.

Aigremont, *V.* Dijon par la Bourgogne.

Aire en Artois. Place de carosse 26 liv. Port 3 s. *Déclaration* pour les marchandises. *Voyez* Arras.

Aisay-le-Duc, *Voyez* Dijon par la Champagne.

Aisy-sous-Rougemont, *Voyez* Dijon par la Bourgogne.

Aix en Provence, *Voyez* Lyon.

Alby, *Voyez* Toulouse.

Alençon, Verneuil, Mortagne, Séez, Sillé-le-Guillaume, Fresnay, Beaumont, le Mesle-sur-Sarte, Bressolles, Essées, la Trappe, Saint-Cyr; le Carosse & la Messagerie, rue des petits Carreaux; partent le mercr. à 5 heures. De Paris à Alençon, 14 liv. port 2 s. L'on trouve à ce Bureau, pour les lieux principaux de la route, Chaises & Berlines.

Allemagne, & toutes les Villes qui en dépendent. *Voyez* Strasbourg.

Alsace, & toutes les Villes qui en dépendent, *voyez* Strasbourg.

Amboise, *Voyez* Tours.

Ambrieres, *Voyez* Laval.

Amiens, Luzarches, Chantilly, Creil, Clermont, Saint Just, Breteuil, Flers, & route, rue S. Denis, vis-à-vis les Filles-Dieu, part les mardi, jeudi, & samedi à cinq heures du matin; va en trois jours l'hyver, & en deux jours & demi en été, & suit la même route de celui d'Abbeville. Place 12 l. Port 1 s.

Anceny, *Voyez* Nantes.

Andelot, *Voyez* Langres & Chaumont: place, 22 liv. 10 s. port 2 s. 6 d.

Anet, *Voyez* Evreux.

Angers, la Fleche, Beaufort, Beaugé, Brissac, Candé, Château-Gontier, Chollet, Châtillon-Mauléon, Chemillé, Craon, Conneré, Duretal, Foulletourte, la Ferté-Bernard, Malicorne, Maulévrier, Pouancé, Sablé, Segré, Vesin, Vihiez, rue d'Enfer porte S. Michel; le Fourgon part le mardi à six heures du matin, & arrive à Paris le vendredi au soir; le Carosse le vendredi à six heures du matin, & arrive le mardi au soir. On fournit pour ces routes *Chaises, Berlines, & chevaux de selle.*

Angerville, Artenay, *V.* Orléans.

Angoulême, Civray, Verteuil, Bergerac, Riberac, Mussidan, la Valette, Sarlat, la Force, Lauzun, *&c.* La Messagerie de ces lieux rue Contrescarpe, part le Dimanche à 5 heures du matin. Il faut apporter le samedi, jusqu'à 7 heures du soir, les paquets & balots, *avec une déclaration.*

Anspach, Augsbourg, Aschaffenbourg, *Voyez* Strasbourg.

Antibes, Arles, *Voyez* Lyon.

Arc en Barrois, rue de Bracq au Marais: place 22 liv. 10 s. port 2 s. 6 den. *Voyez* le Carosse de Langres.

Arcy-sur-Aube, *Voyez* Troyes.

Argentan, *Voyez* Alençon.

Argentat, Aubusson, *Voyez* Aurillac.

Argenton en Berry, rue d'Enfer Saint Michel, port 3 sols.

Armentieres, *Voyez* Lille.

Arnay-le-Duc, *Voyez* Lyon. A Arnay-le-Duc il y a un Messager qui se charge de ce qui se trouve destiné pour Autun.

Arpajon (ci-devant Châtres); part de Paris une Charette, pour la commodité du Public, pour Arpajon, Montlhéry, & Linas, le mercredi à 10 heures du matin, & revient à Paris le jeudi; elle repart le samedi à 5 heures précises, & arrive à Paris le jeudi au soir. Cette Voiture loge présentement rue & Fauxbourg S. Jacques, près la rue S. Dom.

Arras, Aire, Béthune, Dunkerque, S. Omer, rue S. Denis, vis-à-vis les Filles-Dieu, ce Carosse passe par Senlis, Pont, Gournay, Roye, Omiécourt, Péronne, Bapaume; part le mardi & vendredi, à cinq heures du matin. *Déclaration.*

Avalon, *Voyez* Lucy-le-Bois.

Augsbourg, *Voyez* Strasbourg.

Auguste, *Voyez* Strasbourg, rue de la Verrerie, à l'hôtel de Pomponne.

Avignon, *Voyez* Lyon.

Aumale (Duché de), *Voyez* Eu.

Avranches, Ecouché, Fremantel, Domfront, Tinchebray, Mortain, Saint-Hilaire du Harcouet, Ducé, Sainte-Jame, & Pontorson: les Messagers logent rue des Fossez Saint Germain, à l'Hôtel de Lizieux, & partent tous les mardis à midi, & arrivent le lundi matin.

Auray, Autrain. *Voyez* Rennes.

Aurillac, Argental, Aubusson, Boz, Meinac, Trignal, Ussel, rue d'Enfer, près la place S. Michel. Le Messager

part le mercredi à 10 h. du matin, & arrive à pareil jour.

Autch, *Voyez* Toulouse.

Autun, *Voyez* Arnay-le-Duc.

Auvergne, le Puy, Mende, Saint-Flour, Isloire, Brioude, Saint-Pourçain, Gannat, Aigueperse, Riom, Clermont, & route, logent les Carosses de ces lieux, quai des Célestins, au Bureau de la Diligence, qui partent de Paris le jeudi à sept heures précises du matin, & de Clermont le samedi pour arriver à Paris le huitieme jour.

Auxerre par terre, *Voyez* la Diligence de Lyon.

Auxerre par eau; les Coches d'eau d'Auxerre à Paris, Joigny & Monesteau réunis, partent de Paris les mercredis & samedis en Eté, à 7 heures du matin, & en hiver, à 8 heures du matin; leur Bureau est quay des Célestins, au-dessus de celui des Diligences de Lyon.

Les Voyageurs pour Châlons-sur Saone, Lyon, & route, & au-delà, ont chambre de préférence dans ces Coches, & des places dans les Carosses de communication, pour les transporter avec leurs hardes, malles, & paquets, d'un Coche d'eau à l'autre, à raison de 20 liv. par personne; en cas de besoin, le Fermier des mêmes Carosses fournit des Carrioles, à raison de 12 liv. par place.

Ces Carosses partent d'Auxerre les lendemain de l'arrivée des Coches d'eau en cette Ville, & y arrivent de Châlons les Dim. & mercr. veille du départ des Coches d'eau d'Auxerre pour Paris.

Les Marchands & Négocians peuvent librement faire voiturer leurs marchandises aux Bureaux des Coches d'eau d'Auxerre, soit pour être chargées auxdits Coches, ou pour être transportées plus loin lorsqu'elles y auront été amenées par ledit Coche d'Eau, par tels Rouliers que bon leur semblera, & sans pouvoir être troublés ni inquiétés.

Auxonne, *Voyez* Dijon par la Bourgogne, & Dijon par Besançon.

Bain, Baude, Bazouches. *Voyez* Rennes.

Bâle, Berlain, Bitche, Beffort, Blamont, Brisac vieux & neuf, Bruveres. *Voyez* Strasbourg, rue de la Verrerie.

Bar-le-Duc & villes du Barrois, *Voyez* Strasbourg, rue de la Verrerie.

Bar-sur-Aube, Clairaux, *Voyez* Langres: 20 liv. la place, port 2 s. Et part de Bar-sur-Aube pour venir à Paris, le mardi. S'adresser au Directeur du lieu.

Bar-sur-Seine, *Voyez* Dijon par la Champagne.

Bareith par Strasbourg, *V.* Strasbourg.

Bassou, *Voyez* Lyon & Dijon par la Bourgogne, & le Coche d'eau d'Auxerre.

Bayeux. Port 2 s. *Voyez* Caen.

Bayonne, Montdemarsan, Agen, Dacqs, S. Jean du Luz, Nerac, Tarbes, Tartas, & autres; le Carosse rue Contrescarpe, part le mardi à 10 heures du matin, comme Bordeaux, *& une déclaration.*

Beaugé, Beaufort, *Voyez* Angers.

Beaucaire, *Voyez* Lyon.

Beaumont en Picardie, & route, rue Montorgueil; le Carosse arrive le mardi & part le mercredi; & le Coche dudit lieu arrive le vendredi & part le samedi. *Voyez* aussi Beauvais.

Beaumont-le-Roger en Normandie, Bernay, Orbec, Lizieux; le Messager loge rue des petits Carreaux, vis à vis la rue Thévenot, part le vendredi à 4 heures du matin.

Beaumont-le-Vicomte, *V.* Alençon.

Beaumont-sur-Oise, Merlaux, Ercuis, Noyentelle, Mouchy, Precy, Presle, Mosselle, & route; Messagerie & Carosse, rue des petits Carreaux, vis-à-vis la rue Thevenot; part en Eté le mardi, jeudi & samedi, en Hyver le mercredi & samedi.

Beaumont-sur-Oise & route, *Voyez* les Coches d'eau.

Beaune, *Voyez* Dijon par la Bourgogne & par la Champagne.

Beauvais, passant par Beaumont & Tillard; le Carosse rue S. Denis, vis-à-vis les Filles-Dieu; part tous les deux jours, soit de Paris, soit de Beauvais, à 4 heures du matin, & arrive le même jour; il est bien suspendu. & aussi doux qu'une Berline. La place est fixée à 9 l. On trouve des Berlines & des Chaises particulieres.

Beffort, *Voyez* Besançon.

Bellegarde en Gâtinois, par Essonne, Fontainebleau, Nemours, Beaumont & route: le Carosse de ces lieux, quay des Célestins, à la Diligence, partira le mercredi, pour arriver le jeudi, & sera de retour à Paris le lundi. Cette Voiture communique de Briarre à Châteauneuf & de Châteauneuf à Briarre.

Bellesme, Regmalard, Mamers, No-

gent-le-Rotrou, Chateauneuf, Nogent-le-Roy, rue d'Enfer S. Michel; le Fourgon part le mardi à six heures du matin. Le Caroſſe d'Angers, qui part le vendredi à six heures du matin, prend pour tous les lieux ci-deſſus, *Voyez* Angers.

Beliſle en mer, Beliſle en terre, Becherel. *Voyez* Rennes.

Bergerac & route. *Voyez* Angoulême.

Berlin par Straſbourg, *Voyez* Straſbourg, rue de la Verrerie.

Bernay, *Voyez* Evreux.

Berry & route, *Voyez* Bourges.

Beſançon par Dijon, quai des Céleſtins, à la Diligence de Lyon, le Caroſſe part toujours à 7 h. du matin le jeudi en Hyver, & ſe rend à Beſançon en 10 jours, & en Eté il part le vendredi auſſi à 7 heures du matin, & s'y rend en 9 jours; il paſſe par la route de Bourgogne juſqu'à Auxerre, & enſuite par Prehy, Noyers, Etivé, Aiſy-ſous-Rougemont, Montbard, Lucenay-le-Duc, Villeneuve, Chanceaux, Sainſeine, Valſuſon, Dijon, Genlis, Auxonne, Dole, & Beſançon: on prend pour Gray, Montbelliard, Beffort, Veſoul, Pontarlier, Neufchâtel, & autres Villes de Franche-Comté; il y a à Beſançon une correſpondance de Caroſſes pour ces différens endroits. *Nota.* Il part auſſi dudit Beſançon une Diligence le Dimanche, pour Colmar & autres Villes de la haute Alſace, & le même jour une autre Diligence pour Bâle & Huningue. Il faut une *déclaration* par écrit ſignée & datée, pour les effets que l'on envoye, à commencer depuis la ſortie de Dijon, & eſtimer leſdits effets ſuivant leur juſte valeur.

Bethune, Place 25 liv. Port 3 ſ. *Déclaration. Voyez* Arras pour le départ.

Biel, Blamont en Lorraine, *Voyez* Straſbourg, rue de la Verrerie.

Blaye & route, Meſſagerie à cheval, rue Contreſcarpe, au Bureau d'Orléans, part tous les Dimanches. Il faut une *déclaration* pour les paquets. On peut donner à préſent aux Meſſageries des balots de tous poids, le ſervice ſe faiſant par un Fourgon.

Blois, paſſant par Orléans, Cléry, Saint-Dié, Chambor, Menars, Saint-Laurent des Eaux, rue Contreſcarpe, partent deux Gondoles les mercredi & ſamedi à 6 heures du matin en été, les mardi & vendredi à 9 heures en hyver, arrivent les ſamedi & mardi matin à Blois, d'où elles repartent les lundi & jeudi, pour arriver les dimanche & jeudi; elles paſſent à Tours, mais il y a quatre places d'aſſurées dans chacune pour Blois, tant d'aller que de revenir; ce qui donne deux départs fixes de Paris à Blois, & deux retours de Blois à Paris par chaque ſemaine.

Boiſcommun, Sully, & lieux circonvoiſins, au même endroit que deſſus, part le vendredi & le ſamedi.

Boiſſy-Saint-Leger, *Voyez* Brie-Comte-Robert.

Bolbec, *Voyez* Rouen.

Bonneſtable & route du Mans, *Voyez* le Mans.

Bonneval, *Voyez* Châteaudun.

Bordeaux, Blaye, le petit Niort, Pau, Condom, Medoc, Pont, Xaintes, Varaiſe, Villedieu-Daunay, Brioude, S. Jean d'Angely, Cognac, & autres lieux, rue Contreſcarpe, au Bureau d'Orléans; le Caroſſe part le mardi à 19 heures du matin, & arrive à Paris le vendredi en Eté, & le ſamedi & le Dimanche en Hyver. On prend pour toute l'Eſpagne avec qui ils ont communication, *& une déclaration.* L'on prend au même Bureau la Meſſagerie à cheval, qui part le Dimanche à 10 heures du matin. Les paquets, malles & balots qui n'auront pu être apportés pour les Caroſſes du mardi, pourront être apportés le lendemain juſqu'à dix heures du matin, pour être chargés au Caroſſe de la Rochelle juſqu'à Poitiers, d'où ils ſeront tranſportés ſans retard par un Fourgon à Bordeaux.

Boulogne. *Voyez* Calais; c'eſt le même Caroſſe.

Bourbon-Larchambault, dit *les Bains*, *Voyez* le Caroſſe de Moulins, où l'on trouve des Chaiſes & Berlines pour Bourbon-Larchambault.

Bourbonne-les-Bains, *Voyez* le Caroſſe de Langres. On paye juſqu'à Langres 25 liv. port 3 ſ. Le lendemain de l'arrivée à Langres, on trouve un Caroſſe pour Bourbonne, place 3 liv. qui repart le Dimanche pour venir rejoindre le Caroſſe de Langres On trouve dans le même Bureau des Chaiſes & des Berlines pour la commodité de ceux qui vont aux Eaux de Bourbonne.

Bourbonnois, paſſant par Briare, Neuvy, Bonny, Coſne, la Charité, S. Pier-

re-le-Moutier, Bourbon-les-Bains, Vichy, &c. *Voyez* Moulins.

Bourganeuf, *Voyez* Limoges.

Bourg-en-Bresse, *Voyez* Mâcon.

Bourges, Aubusson, la Châtre, Saint-Amand, Leblanc en Berry, & route, rue Contrescarpe; part de Paris le Carosse en Eté le vendredi à 6 heures du matin, & arrive le vendredi à Paris & le mardi à Bourges. Et en hiver part de Paris le jeudi à 10 heures du matin, & arrive le samedi à Paris.

Bourgogne, Pont, Auxerre, Sens, Montbart, Noyers, & route, quai des Célestins. *Voyez* la Diligence de Lyon.

Bourgueuil, Bressuire, *Voyez* Saumur.

Bourmont, *Voyez* Neufchâteau & Chaumont en Bassigny.

Boz, *Voyez* Aurillac.

Bray-sur-Seine, *Voyez* Donnemarie.

Bresolles, *Voyez* Alençon.

Brest, Broons, & Province de Bretagne. *Voyez* Rennes.

Breteuil, *Voyez* Amiens.

Briarre, quai des Celestins; Bellegarde, Châteauneuf, & pour la route de Briarre, *voyez* la voiture de communication de Bellegarde.

Brienne-le-Château, *Voyez* Bar-sur-Aube.

Brie-Comte-Robert, passant par Charenton, Creteil, Boissy Saint-Leger, Grosbois, & route; les Carosses rue de Bracq, partent le samedi à dix heures du matin. On donne aussi des places pour Brie-Comte-Robert, dans le Carosse de Provins, lorsqu'il y en a de vacantes. Le Carosse de Provins part le mardi ; repart de Brie le lundi à dix heures du matin, pour arriver le même jour à Paris. 2 livres 10 sols par place.

Brissac, Berlin, Bourbonne, Bain, Bruyeres, Bithes, *Voyez* rue de la Verrerie, à l'hôtel de Pomponne.

Brissac, *Voyez* Angers.

Brives, *Voyez* Limoges.

Broons, *Voyez* Rennes.

Brou, Illiers en Beauce, Dangeau & autres, par le Carosse de Chartres, rue Contrescarpe, au Carosse d'Orléans, le mardi & le jeudi à six h. du matin. Il y a à Chartres un Messager pour Brou & Illiers les jeudi & samedi, & qui revient de Brou à Chartres le mercredi ; il apporte le gibier & autres marchandises au Carosse de Chartres, qui est de retour à Paris le samedi.

Bruges, *Voyez* Lille.

Bruxelles, & toute la Hollande, passant par Cambray & Valenciennes. Nourri 70 liv. Non-nourri 63 liv. Port 4 s. 6 den. *Deux declarations de la valeur, argent de France. Voyez* la Diligence de Lille, qui part de deux jours l'un.

Caen, Bayeux, Valogne, Coutances, & autres Villes du Cotentin; le Carosse rue S. Denis, vis à-vis les Filles-Dieu, part en tout tems le lundi à 5 heures précises du matin; il faut envoyer les hardes la veille de bonne heure. Il en coûte de Paris à Caen, dans des Gondoles neuves, 21 liv. par place, & du port 1 s. 6 den. On trouve aussi des Chevaux, Chaises, & Berlines pour le service extraordinaire.

Cahors, Castelnau de Monratier, Figeac, Rhodez, Villefranche de Rouergue, rue d'Enfer, près la place S. Michel : le Messager part le mercredi à 10 heures du matin, & arrive à pareil jour.

Calais, Tillard, Beauvais, Oudeuil, Poix, Erraine, Abbeville, Montreuil, Boulogne, & route, rue S. Denis, vis à-vis les Filles-Dieu; le Carosse part le vendredi à 8 heures du matin, & revient le Dimanche; part de Calais le lundi. On prend aussi pour Dunkerque. De Paris à Calais, 30 liv. & du port 3 sous. Place pour Boulogne 25 liv. 2 s. 6 den. du port. Montreuil, 20 l. du port 2 sous. On trouve dans ce Bureau des Chaises & Berlines pour les lieux de cette route.

Cambray, *Voyez* la diligence de Lille ou Valenciennes. Nourri 45 liv. Port 2 sous 6 den. *Déclaration.*

Candé, *Voyez* Angers.

Carcassonne, Castelnaudary, Castres, *Voyez* Lyon.

Carentan, *Voyez* Caen.

Carhais, Châteauneuf, Combourg, Conquet, Château-Laudren. *Voyez* Rennes.

Carlsrouche par Strasbourg, *Voyez* Strasbourg rue de Mêlé.

Castelnau de Monratier, *V.* Cahors.

Caudebec, *Voyez* Rouen.

Chagny, *Voyez* Lyon.

Chaîlly, *Voyez* Lyon, Montargis, Moulins, & Clermont-Ferrand.

Châlons en Champagne, rue de la Verrerie, à l'hôtel de Pomponne; le Carosse part le mardi à 6 h. du matin, arrive à Châlons le vendredi, repart de Châlons le mercredi, & arrive à Paris le samedi. Il passe par Ville-Parisis, Meaux, la Ferté-sous-Jouars, Château-Thierry, Dormans, Epernay, & Jalons. Il faut envoyer les équipages la veille du départ; on ne reçoit plus rien passé huit heures du soir. L'on fournit pour toutes ces routes des Chaises & Berlines très-commodes pour partir quand on veut.

Châlon-sur-Saone, *Voy.* Lyon & Dijon par la Champagne & la Bourgogne.

Châlon-sur-Saone; il part de cette Ville pour Lyon, les mercredis & samedis, un Coche d'eau, dans lequel les Voyageurs arrivés par les Carosses d'Auxerre & Dijon, s'embarquent avec leurs hardes, à raison de 5 liv. par personne.

Ces mêmes Carosses repartent, aussitôt l'arrivée desdits Coches de Lyon, Dijon & Auxerre, pour transporter les Voyageurs & hardes dans lesdites villes, & de Dijon en droiture par terre. *Voyez* Lyon & Dijon, par la Champagne & la Bourgogne.

Chambord, *Voyez* Blois.

Champagne: le Carosse de Dijon & Saint-Fargeau, quai des Célestins, part le lundi Eté & Hyver, passe par Faucher, Bar-sur-Seine, Châtillon, & route.

Champeaux, *Voyez* Provins.

Champigny, *Voyez* Lyon & Dijon par la Bourgogne.

Chanceaux, *Voyez* Dijon par Champagne & Bourgogne.

Chantilly, Creil, & route: rue Montorgueil, au Compas. Les Carosses pour Chantilly partent le mardi & samedi à 8 heures. *Voyez* aussi Amiens ou Montdidier.

Chantouy, *Voyez* Nantes.

Charenton, *V.* Brie-Comte-Robert.

Charleville, Charlemont, Rhétel-Mazarin, Mézieres, Rocroy, Givet, Philippeville, Dinan, Namur, Pays de Cologne, Marienbourg, Huy, & route par eau jusqu'à Maestricht, & autres Villes d'Hollande; logent les Carosses, Coches, Messageries, rue & vis-à-vis les murs de Saint Martin. Les Coches de ces lieux partent le lundi, & les Carosses le mercredi.

L'on fournit aussi des Chaises pour tous ces endroits. *Déclaration.*

Charmes, *Voyez* Strasbourg.

Chartres, Maintenon, Coulomb, Nogent-le-Roi, Epernon, Rambouillet, le Percy, les Essarts-le-Roy, Etrape, rue Contrescarpe, part le mardi à six heures du matin une Gondole qui arrive à Chartres le mercredi, d'où elle repart le lundi & arrive à Paris le mardi.

L'on peut aller à Chartres par le Carosse de Vendome, qui part le jeudi à six heures du matin. Il y a dans ce Carosse deux places assurées de Paris à Chartres & de Chartres à Paris.

Chaté, *Voyez* Strasbourg.

Châteaudun, Bonneval, rue Contrescarpe; le Carosse part le jeudi à six heures du matin, repart le mercredi pour arriver à Paris le vendredi en été & le samedi en hiver.

Château du Loir, Château-Regnault, *Voyez* Vendôme.

Château-Gonthier, Châtillon-Mauléon, Chemillé, Chollet, Connerré, Craon, *Voyez* Angers.

Château-neuf en Timerais, & route, *Voyez* Bellesme.

Châteauneuf en Gâtinois, *voyez* Bellegarde.

Château-Roux, Vierzon, Issoudun, & route, rue Contrescarpe, au Bureau d'Orléans: le Carosse part en Eté le vendredi à 6 h. du matin, & en Hiver le jeudi à 10 heures.

Château-Thierry, *Voyez* Chaalons en Champagne.

Châteauvilain, *Voyez* Chaumont par le Carosse de Langres, rue de Bracq.

Châtelleraut, *Voyez* Poitiers.

Châtillon-le-Château, ci-devant Mauléon, *Voyez* Niort.

Châtillon-sur-Indre, Montrichard, Preuilly, la Haye, Bridlay, Beaulieu; le Carosse rue Contrescarpe, au Bureau d'Orléans; il part le lundi à 10 heures du matin, & arrive à Paris le vendredi en Eté, & le samedi en Hyver.

Châtillon-sur-Seine, en Bourgogne, *Voyez* Dijon par la Champagne.

Chaulny, Place 8 liv. Port 1 s. 3 den. *Voyez* Maubeuge & Coches d'eau.

Chaume en Brie, *Voyez* le Carosse de Provins & de Rozoy.

Chaumont en Baſſigny, *Voyez* le Caroſſe de Langres. Place 22 liv. 10 ſous. Port 2 ſ. 6 den. repart de Chaumont le lundi à midi.

Cherbourg, *Voyez* Caen.

Chinon, *Voyez* Tours.

Clairvaux, *Voyez* Bar-ſur-Aube.

Claye, *Voyez* Meaux en Brie, rue de la Verrerie.

Clermont-en-Argonne, *Voyez* Metz rue de la Verrerie.

Clermont en Beauvoiſis, *Voyez* Amiens ou Montdidier.

Clermont Ferrand en Auvergne, le Puy, Mende, Saint-Flour, Brioude, Saint-Pourçain, Gannat, Aigueperſe, Riom, Montpellier, &c. logent les Meſſagers & Caroſſes de ces lieux, quai des Céleſtins, qui partent de Paris le jeudi à ſept heures préciſes du matin & repartent de Clermont le ſamedi, pour arriver à Paris le huitieme jour. Il faut une Déclaration des Marchandiſes deſtinées pour les endroits ci-deſſus.

Cléry, *Voyez* Blois.

Cognac, *Voyez* Xaintes.

Colmart, *Voyez* Straſbourg, rue de la Verrerie.

Cologne par Strasbourg, *Voy.* Straſbourg, rue de la Verrerie.

Commercy, *Voyez* Straſbourg.

Compiégne, *Voy.* Saint-Quentin & les Coches d'eau

Conche, *Voyez* Laigle.

Condé par la Diligence de Valenciennes, *Voyez* Valenciennes.

Condé ſur Nereau, *Voyez* Vire.

Corbeille, Villeneuve-le-Roy, Melun, Valvin, Moret, Montereau, Sens, Nemours, Joigny, Montargis, & route, *Voyez* les Coches d'eau.

Corbeil, Melun, Valvin, Moret, Montreau, Sens, Joigny, *Voyez* Dijon, paſſant par la Bourgogne; & le Carroſſe de Tonnerre, à la Diligence de Lyon, quai des Céleſtins.

Coulomb, *Voyez* Chartres.

Coulommiers, Creſſy, & la Chapelle; le Meſſager marché S. Jean, à l'hôtel de Chelles, part le mercredi à ſix heures du matin, & le ſamedi à quatre heures auſſi du matin; en hiver, le ſamedi ſeulement.

Courpalayes, *Voyez* Rozoy.

Coutance, Grandville, Saint-Lo, Civray, Leſſay, Garrac, Saint-Germain, Perryer, Landelin, Saint-Sauveur-le-Vicomte, Marigny, Ceriſy, & baſſe Normandie; part le lundi à 5 h. du matin, par le Caroſſe de Caen, où l'on trouve des chevaux pour les villes ci deſſus, *Voyez* Caen, rue S. Denis, vis-à-vis les Filles-Dieu. On trouve auſſi pour ces lieux des Chaiſes & Berlines.

Craon, *Voyez* Laval.

Creil, paſſant par Saint-Denys, Pierrefitte, Ecouen, Luzarche, Chantilli, &c. loge le Meſſager rue Montorgueil au Compas d'or, & part le mardi & le ſamedi à 8 heures du matin. *Voyez* les Coches d'eau. Il ſe trouve tous les lundis, à la deſcente du Coche d'eau qui deſcend de Compiegne à Creil, des cariolles qui partent pour Paris, où elles arrivent le même jour de bonne heure; & lors du ſéjour du Roi à Compiegne, on trouve aſſez de voitures pour les différens Coches qui deſcendent de Compiegne.

Creſpy en Valois, Nanteuil-Audouin, Saudouin, Villers-Cotterets, rue & vis-à-vis les murs de Saint Martin; part un Caroſſe tous les lamedis qui arrive à Creſpy en Eté en un jour, & en Hyver en un jour & demi. Ce même Caroſſe repart de Creſpy pour Paris le jeudi, & arrive le même jour en Eté, & eſt un jour & demi en route en Hiver.

Creſſenſac, *Voyez* Limoges.

Creſſenville, *Voy* le Caroſſe de Caen.

Creſſy, *Voyez* Coulommiers.

Cuſſy-les-Forges, *Voyez* Lyon.

Dammartin, rue S. Martin, près S. Julien, à la Croix de fer, part une Charrette le mercr. & ſamedi à 11 h. du m. Par place, 1 liv. 10 ſ.

Darmſtat, *Voyez* Strasbourg.

Deux-Ponts, *V.* Metz, rue de la Verrerie.

Die, *Voyez* Lyon.

Dienville. *Voyez* Bar-ſur-Aube.

Dieppe, *Voyez* Rouen.

Dieuze, *Voyez* Straſbourg.

Dijon; le premier Caroſſe de Dijon par la Champagne, quay des Céleſtins, part de Paris le lundi à 7 heures préciſes du matin, & paſſe par Fouchere, Bar-ſur-Seine, Muſſy-l'Evêque, Aiſay-le-Duc, Châtillon-ſur-Seine en Bourgogne, S. Marc, Chanceaux, S. Seine, le Val de Suzon, & Dijon, va en 7 jours en Eté, & en 8 en Hyver. De Paris à Dijon, 30 liv. du port trois ſols.

Dijon & Beſançon; le ſecond Caroſſe

de

Juvisy, *Voyez* Lyon, Montargis, Moulins, & Clermont-Ferrand.

Labbeuville, *Voyez* Metz.

Lachâtre, *Voyez* Vendôme.

La Commanderie, *Voyez* Caen.

La Ferté-Aleps, passant par Villeroy & route, Place Maubert, à la Limace, part tous les mercredis, & repart de la Ferté pour Paris où il arrive le même jour, les lundis.

La Ferté-Bernard, *Voyez* Angers.

La Ferté-Gaucher, ...

La Ferté-Macé, *Voyez* Falaise.

La Ferté-Milon. *Voyez* Fere en Tardenois.

La Ferté-sous-Jouars, *Voyez* Châlons en Champagne.

La Ferté-Vidame, Lonlay, & autres lieux en dépendans; le Messager loge rue du Jour, part le mardi & le vendredi.

La Fleche, *Voyez* Angers.

Lagny, rue Bourtibourg, part un Carosse le mardi, jeudi, & samedi en Eté à 10 heures du matin, pour arriver en un jour, en Hyver de même.

La Guerche, *Voyez* Rennes.

La Hollande par Bruxelles, *Voyez* la Diligence de Bruxelles ou de Valenciennes & Lille. *Deux déclarations*, ou *un acquit avec une déclaration*.

Laigle, Vernenil au Perche, Tillieres, Nonancourt, Villemoutier, St-Pierre-sur-Dives, & route; le Messager rue des petits Carreaux, part le mercredi à 5 heures du matin. *Voyez* Conche, Damville & route.

La Loupe, *Voy.* Nogent-le-Rotrou.

La Maison rouge, *Voyez* Provins, Troyes & Langres.

La Marche en Lorraine, *V.* Langres.

Lamballe, Landerneau, Landevinec, Landivisiau, Lanmeur, Lannion, Lauveau, la Roche-Bernard, Leon, Lesnever, Léominé, *Voyez* Rennes.

Landeau, Leypsich, Ligny en Barrois. *Voyez* Strasbourg, rue de la Verrerie.

Landrecy, Place 14 l. Port 2 s. 6 d. *Déclaration*. *Voyez* Maubeuge.

Langres, passant par Brie-Comte-Robert, Guignes, Morman, Nangis, Provins, Nogent-sur-Seine, les Granges, Troyes, Lusigny, Vandœuvre, Bar-sur-Aube, Suzennecourt, Chaumont en Bassigny, & route; les Carosses de ces lieux, rue de Bracq, partent le samedi à 6 heures du matin, pour arriver à Langres le jeudi en été, le vendredi en hyver. Place 25 liv. port 31. Repart de Langres le lundi, pour arriver à Paris en été le samedi, en hyver le dimanche. L'on trouve à ce Bureau des Chaises & Berlines pour les lieux de cette route.

Languedoc & route; logent les Carosses quai des Célestins, & vont à Montpellier, Nismes, Frontignan, Milhau, Lodeve, Pezenas, Beziers, Narbonne, & toute la Province de Languedoc, *&c.* comme aussi les Messagers de ces lieux, qui partent le mercredi à 10 heures du matin. Il faut apporter les paquets & ballots la veille du départ.

Lanion, *Voyez* Rennes.

Laon, Notre-Dame de Liesse, Aubenton, Marle, Vervins, Montcornet, & autres lieux du Thiérache, rue & vis-à-vis les murs de Saint Martin; le Carosse part le lundi à 6 heures; il repart de Laon, charge à Soissons le vendredi pour Paris, où il revient le samedi; & le Coche à 16 places, qui est le même pour Soissons, part le jeudi à six heures, & repart de Laon, charge à Soissons le lundi pour retour à Paris.

La Queue, *Voyez* Dreux.

La Riviere-Thibouville, *Voy.* Evreux.

La Roche-Bernard, *Voyez* Rennes.

La Roche en Berny, *Voyez* Lyon.

La Rochelle, Rochefort (*il faut une déclaration pour Rochefort*) Noaillé, Mauzé, Surgeres, Rohan-Rohan, Niort, Saint Maixent, Lusignan, Loches & route, rue Contrescarpe; la Messagerie & l'ourgon partent le Dimanche à cinq heures du matin, les Cavaliers à neuf heures. Il faut apporter la veille les hardes & paquets. Repartent de la Rochelle le Dimanche, vont & reviennent en huit jours. Il y a aussi au même endroit un Carosse le mercredi à dix heures qui arrive à la Rochelle en onze jours & demi, d'où il part le mercredi pour arriver à Paris le onzieme jour. On trouve dans ce Carosse quatre places pour Poitiers. Ce Bureau fournit aussi Chaises & Berlines pour ces lieux.

La Rochepot, *Voyez* Lyon.

La Souterraine, *Voyez* Limoges.

Lassay. *Voyez* Laval.

Lasselle, *Voyez* Poitiers.

La Trappe, *Voyez* Alençon.

Laval, Martigny, Mayenne, Ern

Ambrieres, Craon, Sainte-Suzanne, Laſſay, Goron, le Ribay, & Préampail, rue Pavée, près les grands Auguſtins, à l'hôtel S. François; part le Caroſſe le lundi à 5 heures du matin, & arrive le jeudi. La Meſſagerie part le mercredi à midi, & arrive le Dim. mat. Place par cheval de ſelle, 30 liv. Port 2 ſ. 6 d.

Lavaur, Lectoure, *Voyez* Toulouſe.

La Ville d'Eu, *Voyez* Eu.

La Villeneuve; *Voyez* Dijon par la Bourgogne; on diſpoſe à la Villeneuve ce qui eſt deſtiné pour Sainte-Reine.

Le Fort-Louis du Rhin, *Voyez* Straſbourg.

Le Croific, *Voyez* Rennes.

Le Havre, *Voyez* Rouen.

Lergne, *V.* Dijon par la Bourgogne.

Le Haras, Laigle, & le Meſſeraux, *Voyez* Falaiſe.

Le Lude, *Voyez* Angers.

Le Mans, la Fleche, Angers, Bonneſtable, & route; le Caroſſe, rue d'Enfer Place S. Michel, part le vendredi à 6 h. du matin, & arrive à Paris le mardi.

Le Maupas, *Voyez* Lyon.

Le Meſſeraux, *Voyez* Falaiſe.

Le Meſle-ſur-Sarthe, *Voyez* Alençon.

Léomine, *Voyez* Rennes.

Le Perey, *Voyez* Chartres.

Le Pont-de-Cé, *Voyez* Nantes.

Le Port-Louis, *Voyez* Rennes.

Le Queſnoy par Valenciennes, *Voy.* la Diligence de Lille *ou* Valenciennes. *Déclarations.*

Le Ribay, *Voyez* Laval.

Les Eſſarts-le-Roy, *Voyez* Chartres.

Les Granges, *Voyez* Troyes & Langres. Place 12 liv. port 1 ſ. 6 den.

Les Ormes-Saint-Martin, *Voyez* Poitiers.

Leſvenen, *Voyez* Rennes.

Le Tremblay, *Voyez* Nogent-le-Rotrou, Meſſagerie.

Le Val de Suzon, *Voyez* Dijon par la Champagne & par la Bourgogne.

Leypſick, *Voyez* Straſbourg.

Liége, Cologne, Maſtricht, Namur, les Eaux de Spa, le Borſet, Chaufontaine, & autres Villes par terre pour la Hollande. Pour ces lieux on prend les voitures de Charleville, Dinan, Mezieres, & route, qui logent à préſent rue & vis-à-vis les murs de Saint Martin. Les voitures de ces endroits-là partent en tout tems le lundi & le mercredi. Les Eaux de Spa ſont ſur la route, à 4 lieues au-delà de Liége.

Ligny, *Voyez* Nancy.

Lille, rue S. Denis, vis-à-vis les Filles-Dieu. La Diligence ſuſpendue comme les Chaiſes & Berlines, avec des reſſorts, à l'inſtar de la Diligence de Lyon; part de même tous les deux jours ſoit de Paris pour Lille, ſoit de Lille pour Paris, pour arriver en Eté le deuxieme jour, en Hyver le troiſieme jour à midi: elle paſſera par Louvres, Senlis, Conchy, Pons, Gournay, Roye, Omiécourt, Peronne, Cambray, Douay, Lille. *Nota.* On trouve une berline a Cambray pour Valenciennes. On paye le même prix que pour Lille, Douay, Tournay, Gand, Menin, Ypres, Armentieres, Bruges, *&c. déclaration datée & ſignée.* Il faut apporter les hardes la veille du départ avant cinq heures du ſoir, de même que les marchandiſes qu'on y envoye, avec *déclaration* pour les marchandiſes. Les places ſont fixées à 55 liv. nourris, & à 48 liv. ſans nourriture. On trouve auſſi dans ce Bureau des Chaiſes & Berlines pour les lieux de cette route.

Limoges, Bourganeuf, Brives, Creſſenſac, Freſſinet, Gramat, Gueret, la Souſterraine, Martel, Peyrat, Pierre-Buffiere, Pont-de-Rhodès, Sarlat, Saint-Ceré, Souillac, Teraſſon, Tulles, Turenne, Uzerche, rue d'Enfer, près la place S. Michel; le Meſſager part le mercredi à 10 heures du matin, & arrive à pareil jour. De Paris à Limoges, nourri & monté 90 liv. Il y a, au même endroit que deſſus, le Fourgon de Toulouſe, que l'on peut prendre pour Limoges. Chaiſes ou Litieres, par place & nourri, 150 liv. En Charrette, auſſi nourri, 70 liv.

Lizieux & Pont-Lévêque, *V.* Evreux.

Loches, *Voyez* la Rochelle.

Longwy, Luxembourg, *Voyez* Metz, rue de la Verrerie.

Lorraine, & villes de la Lorraine, *Voyez* Straſbourg.

Loudun, Langeais, la Chapelle, *Voyez* Saumur.

Louvres, *Voyez* Senlis.

Lorient, *Voyez* Rennes.

Lucenay-le-Duc, *Voyez* Dijon par la Bourgogne.

Lucy-le-Bois, *Voyez* Lyon. L'on dépoſe à Lucy-le-Bois ce qui eſt deſtiné pour Avalon.

de Dijon par la Bourgogne, quai des Célestins, part de Paris à 7 heures précises du matin: savoir, le jeudi en Hyver, & va en 8 jours, & le vendredi en Eté, & va en 7 jours & passe par Villejuif, Essone, Ponthierry, Chailly, Fontainebleau, Moret, Fossiard, Villeneuve-Laguiare, Champigny, Pont-sur-Yonne, Sens, Villeneuve-le-Roy, Villevallier, Joigny, Bassou, Regenne, Auxerre, Prey, Aigremont, Noyers, Etivé, Aisy-sous-Rougemont, Montbard, Leigne, Lucenay-le-Duc, Lavilleneuve, Chanceaux, S. Seine, le Val de Suzon, & Dijon.

Nota. A l'arrivée de ce Caroſſe à Dijon, l'on en trouve un autre qui part le lendemain pour Besançon en deux jours, en passant par Auxonne & Dole, & pour toute la Franche-Comté.

Nota. On trouve encore à Dijon une Diligence qui part pour Châlon tous les deux jours, & qui passe par Nuys, Beaune, Chagny, & Châlon, où l'on trouve la Diligence & le Coche pour Lyon par eau.

Dinan & Dol, *Voyez* Rennes.

Dindlingue, Dourlach, Dreide, Dusseldorf, *Voyez* Strasbourg.

Dole en Franche-Comté, *Voyez* Dijon par la Bourgogne.

Domfront, *Voyez* Avranches.

Donne-Marie, ou Dame-Marie en Montoire, Bray-sur-Seine, Nangis, *&c.* Le Caroſſe loge rue de Bracq au Marais, part le mardi, arrive le mercredi, repart le jeudi à six heures. Place 7 liv. Port 9 den.

Dormans, *Voyez* Châlons en Champ.

Douay & route, rue S. Denis, par le Caroſſe d'Arras, Place 25 liv. Port 3 s. *Déclaration. Voyez* Arras. Par la Diligence de Lille, Place 50 liv. 3 sous 6 d. *Déclaration* pour les marchandises. *Voyez* Lille.

Douchy, *Voyez* Valenciennes, ou la Diligence de Lille.

Doulvent-le-Château, *Voyez* Barsur-Aube.

Dourdan, passant par Arpajon; le Messager, rue & fauxbourg Saint Jacques; il part le samedi à cinq heures précises du matin, va en un jour à Dourdan, & arrive à Paris le lundi au soir.

Dourlach, Dresden, *Voyez* Strasbourg, rue de la Verrerie.

Dreux, Laqueue, Houdan & route, le Caroſſe rue des petits Carreaux, part de Paris les mercredi & samedi à cinq heures du matin. Place 6 liv. Port 1 sol.

Ducé, *Voyez* Avranches.

Duché de Bar, *Voyez* Strasbourg.

Dunkerque par Saint-Omer, *Voyez* Arras. *Déclaration.*

Duranville, *Voyez* Caen.

Duretal, *Voyez* Angers.

Ecouché, *Voyez* Avrafiches.

Ecouy, *Voyez* Magny.

Elbeuf, *Voyez* Vernon.

Epernay, *Voyez* Châlons en Champagne, rue de la Verrerie.

Epernon & route, le Caroſſe rue Contrescarpe, *Voyez* Chartres.

Erouis, *Voyez* Beaumont-sur-Oyse.

Ernée, *Voyez* Laval.

Erraine, *Voyez* Calais. Place 15 liv. Port 1 s. 6 d.

Essées, *Voyez* Alençon.

Essonne, *Voyez* Lyon, Montargis, Moulins, & Clermont-Ferrand.

Estivey, *V.* Dijon par la Bourgogne.

Etampes, Petiviers, & route, le Caroſſe rue Contrescarpe part le Dimanche à 6 heures du matin, & va en un jour. Le Caroſſe d'Etampes sert pour aller jusqu'à Petiviers en Gâtinois, & arrive à Paris le lundi & le jeudi.

Etrichy, *Voyez* Orléans.

Eu; le Messager pour cette Ville & le Duché d'Aumalle, loge rue du Jour, près S. Eustache; le Caroſſe de ces lieux ne marche que depuis Pâques jusqu'à la Toussaint; il arrive le vendredi & repart le Dimanche, de 15 en 15 jours: l'Hyver ce n'est qu'une Cariole qui revient le samedi. On prend de Paris à Aumalle, 12 liv. à Eu, 15 l.

Evreux, Beaumont-le-Roger, Bernay, Pacy, Conche, le Neubourg, Anet, Bonnieres, Damville, Livarot, la Riviere-Thibouville, Honfleur, Orbec, Lizieux, Navare, Pont-l'Evêque, Roquancourt, & route, Caroſſe & Messagerie, rue des Petits-Carreaux, part le vendredi à 4 heures du matin. Place 8 liv. port 1 sol pour Evreux seulement; 1 s. 6 d. pour Bernai & Orbec; & 2 s. pour les autres lieux.

Falaise, Guibray, le Merleraux, Argenten, Gassicy, Dreux, Houdan, la Ferté-Macé, Hiesme, le Haras du Roi, le Sape, Neauffle, Pontchartrain, Noncancourt, Saint-Pierre-sur-Dive, la Chaussée d'Ivry, Tillieres, Trun, Vi-

moutiers, & route; Caroſſe & Meſſagerie, part le mercredi à 5 heur. précises du matin. De Paris à Falaiſe, 18 livres, port 2 ſols, retour 2 ſ 6 d. Ces Voitures logent rue des Petits-Carreaux.

Fécamp, *Voyez* Rouen.

Fere la Jeu Tartenois, rue Bourlabbé; il part de Paris le vend. à 11 h. du mat. un coche paſſant par le Meſnil-Nanteuil-Audoin, Betz, la Ferté-Milon, Neuilly-Saint-Front, & Auchy, qui arrive à la Fere le Samedi d'où il repart le lundi pour arriver à Paris le mercredi à midi. On paye 6 l. par place, & 1 ſ. du port.

Figeac, *Voyez* Cahors.

Flers, *Voyez* Amiens.

Fontainebleau, paſſant par Eſſonne; le Caroſſe eſt quai des Céleſtins, il part le jeudi à 4 heures précises du matin, & arrive le même jour, & repart de Fontainebleau pour Paris le mardi à la même heure. On y trouve encore des Caroſſes de Moulins & d'Auvergne. (*Voyez* les Caroſſes de Moulins & d'Auvergne) qui partent le lundi & le mercredi à 10 heures du matin, & dans leſquels on donne place pour Fontainebleau le jour du départ.

Fontainebleau, *Voyez* Lyon, Montargis, Moulins, & Clermont-Ferrand.

Fontenay en Brie, *Voyez* le Caroſſe de Rozoy.

Fontenay-le-Comte, les Sables d'Olonne, Luçon, & route; la Meſſagerie rue Contreſcarpe, part le Dimanche à 10 heures du matin.

Fort-Louis, Gerbéville, Hagueneau, Hambourg, Huningue, Herbeviller, *Voyez* Strasbourg, rue de la Verrerie.

Foſſard, *Voyez* Lyon & Dijon par la Bourgogne.

Fouchere, *V.* Dijon par la Champagne.

Fougeres, *Voyez* Rennes.

Foulletourte, *Voyez* Angers.

Francfort, Fribourg en Briſcau, Fort-Louis du Rhin, *Voy.* Strasbourg.

Frejus, *Voyez* Lyon.

Fremantel, *Voyez* Avranches.

Freſnay, *Voyez* Alençon.

Freſſinet, *Voyez* Limoges.

Gaillon, *Voyez* Rouen.

Gand & route, *Voyez* Lille. *Deux déclarations.*

Gauron, *Voyez* Laval.

Geneve & route, *Voyez* Lyon.

Gerbeviller, *Voyez* Strasbourg.

Gien-ſur-Loire, le Caroſſe quai des Céleſtins, part le jeudi à 4 h. du matin.

Giſors, Gournay, Forges, & autres; le Caroſſe rue Montorgueil, au coin de la rue du Bout-du-monde; il part le vendredi à midi, & arrive le ſamedi à Giſors, & le Dimanche à Gournay. De Paris à Giſors, 6 liv 10 ſ. Et de Forges à Gournay, il part le mardi & arrive le jeudi.

Givet, *Voyez* Charleville.

Gournay par Arras. Place 8 liv. Port 1 ſ. Par la Diligence de Lille, Place 19 liv. Port 1 ſ. 3 den. *Voyez* Lille *ou* Valenciennes.

Grandville, *Voyez* Coutances.

Gramat, Guerer, *Voyez* Limoges.

Gray, *Voyez* Beſançon.

Grenoble & Villes du Dauphiné, *Voyez* Lyon.

Groſbois, *Voyez* Brie-Comte-Robert. Place 2 liv.

Guibray, *Voyez* Falaiſe.

Guemené, Guer, Guerrande, Guichen & Guingamp, *Voyez* Rennes.

Guigne en Brie, *Voyez* le Caroſſe de Provins, Troyes, & Langres.

Guiſe, Place 12 liv. Port 2 ſ. *Voyez* Maubeuge.

Hagueneau, Hambourg, Huningue, *Voyez* Strasbourg.

Ham, Place 12 liv. 1 ſ. 3 d. *Voyez* Saint-Quentin.

Harfleurs, *Voyez* Rouen.

Hedé, Hennebond, *Voyez* Rennes.

Honfleurs, *Voyez* Rouen.

Houdan, *Voyez* Falaiſe.

Huis, *Voyez* Maubeuge.

Huningue, *voyez* rue de la Verrerie.

Huy & route par eau juſqu'à Maſtricht. *Voyez* Charleville.

Ingrande. *Voyez* Nantes.

Joigny, *Voyez* Lyon & Dijon par la Bourgogne, & Tonnerre; *Voyez auſſi* le Coche d'eau d'Auxerre.

Joinville, Saint Dizier, Vitry-le-François & route, rue de la Verrerie, à l'hôtel de Pomponne, le Caroſſe part le mardi à ſix heures du matin.

Joſſelin, Jugon, *Voyez* Rennes.

Iſigny, *Voyez* Caen.

Iſſoudun, Vierzon, Salbry, Château-Goux, & Gueret; le Caroſſe rue Contreſcarpe, part de Paris le le vendredi en Eté, & le jeudi en Hiver, à dix heures du matin.

Ivry, *Voyez* Lyon.

Montpellier, *Voyez* Lyon.

Montreuil, Boulogne, & route, Place 20 liv. Port 2 ſ. *Voyez* Calais.

Moret, *Voyez* Lyon & Dijon par la Bourgogne.

Morlaix, *Voyez* Rennes.

Mormans, *Voyez* Provins.

Mortagne, Saint-Maurice, proche la Trappe, Breſolles, Tourouvre, & le Valdieu, la Meſſagerie ou Charette de ces lieux, rue du Jour, part le mardi & le vendredi à 8 heur. du mat. On prend 6 liv. par place. *Voyez* Alençon pour le Caroſſe de Mortagne & route.

Mortain, *Voyez* Avranches.

Mouhy, *Voyez* Beaumont-ſur-Oyſe.

Moulins en Bourbonnois, paſſant par Villejuif, Ris, Eſſonne, Pont-hierry, Fontainebleau, Nemours, Montargis, Briarre, Neuvy, Bonny, Coſne, Pouilly, la Charité, Nevers, Saint-Pierre-le Moutier, *&c.* logent les Caroſſes quai des Céleſtins, & partent le lundi & le jeudi à 7 heures préciſes du matin; celui du lundi contient 12 places, & celui du jeudi en contient 8. (*Voy.* pour ce dernier le Caroſſe de Clermont) & repartent de Moulins le lundi & vendredi pour arriver à Paris le mercredi & ſamedi. On trouve auſſi dans ce Bureau des Chaiſes & Berlines pour Vichy, Bourbon-les-Bains, & route.

* Il vient d'être établi un Caroſſe de Paris à Lyon par le Bourbonnois. *Voyez* Lyon.

Munich, Moyenvich, *Voyez* Straſbourg & toute la Lorraine.

Muſſy-Lévêque, *Voyez* le Caroſſe de Dijon par la Champagne.

Namur, *Voyez* Charleville.

Nancy, *Voyez* Strasbourg, rue de la Verrerie.

Nangis, & route de Brie, rue de Bracq au Marais. Par place 6 liv. *Voyez* le Caroſſe de Provins, Troyes & Langres.

Nantes, Ancenis, Cliſſon, Chantouy, Ingrande, le Pont de-Cé, Machecou, Painbeuf, Saint-Florent, rue d'Enfer près la place S. Michel; la Meſſagerie part le mardi à 6 heures du matin, & arrive le vendredi à 5 heures du ſoir. Le Caroſſe d'Angers prend pour toutes ces Villes, *Voyez* Angers. On trouve pour Nantes des Chaiſes & Berlines.

Nantes encore, *Voyez* Rennes.

Nauſſau, Neufchâteau, Nuremberg, *Voyez* rue de la Verrerie, à l'hôtel de Pomponne.

Navarre, *Voyez* Evreux.

Neauſle, *Voyez* Falaiſe.

Neufchâteau, Nuremberg, *Voyez* Straſbourg.

Neufchatel, *Voyez* Rouen.

Neufchatel en Suiſſe, *Voyez* Beſançon.

Nice, *Voyez* Lyon.

Niort, Fontenay-le-Comte, Luçon, les Sables d'Olonne, & route; la Meſſagerie de ces lieux rue Contreſcarpe, aux Caroſſes d'Orléans, part le Dimanche à 5 heures du matin, & arrive à Paris le lundi au ſoir. Il faut apporter le ſamedi au ſoir juſqu'à 7 heures les paquets & ballots.

Noaillé, *Voyez* la Rochelle.

Nogent-ſur-Verniſſon & route, quai des Céleſtins, part le lundi & le merc.

Nogent-le Rotrou, *Voyez* Belleſme.

Nogent ſur-Seine, rue de Bracq au Marais. *Voyez* Langres & Troyes. 10 liv. par place. Par la Berline de Troyes, 14 liv.

Nogent-le-Roi, *Voy.* Chartres.

Nogent-le-Roi par Langres, *Voyez* Langres.

Nonancourt, *Voyez* Falaiſe.

Noyentel, *Voyez* Beaumont-ſur-Oiſe.

Noyers, *V.* Dijon par la Bourgogne.

Noyon, Place 8 liv. Port 1 ſ. la Fere & Chaulny, *Voy.* S. Quentin *ou* Maubeuge, & les Coches d'eau.

Nuremberg par Strasbourg, *Voyez* Strasbourg.

Nuys, *Voyez* Dijon.

Offenbourg par Strasbourg, *Voyez* Strasbourg.

Oléron, *Voyez* Toulouſe.

Omiécourt, *Voyez* Lille *ou* Valenciennes.

Orbec, Bernay, Beaumont-le-Roger, *Voyez* Evreux.

Orléans, paſſant par Linas, Arpajon, Etrechy, Etampes, Angerville, Toury, Artenay, rue Contreſcarpe, part tous les jours une Gondole en Eté à 6 heures du matin, & va en deux jours & revient de même d'Orléans; & en Hyver à 9 heures du matin, va en deux jours & demi, & revient de même. On trouve à ce Bureau des Chaiſes & Berlines qui vont en tout tems en deux jours.

Othon, *Voyez* Nogent-le-Rotrou.

Oudeuil, *Voyez* Calais.

Ozoy-la-Ferriere, *Voyez* le Caroſſe de Rozoy. Place 3 liv.

Pacy, route d'Evreux, *Voyez* Evreux.

Painbeuf, *Voyez* Nantes

Pamiers, Pau, *Voyez* Bordeaux.

Parthenay, *Voyez* Poitiers & Saumur.

Périgueux, Bergerac, Rochechouart, Nonton, Brantôme, Conflans, Chabanois, & route; la Meſſagerie de ces lieux loge rue Contreſcarpe, & part le Dimanche à 5 heures du matin: il faut apporter les hardes, paquets & ballots le ſamedi au ſoir. *Declaration.*

Peronne par Arras, Place 15 livres, Port 1 ſ. 6 den. Par la Diligence, Place 33 liv. nourri; 30 liv. ſans nourriture; Port 2 ſ. On ne donne des places que la veille du départ, à 6 heures du ſoir. *Voyez* Arras, & la Diligence de Lille.

Perpignan & les autres Villes du Rouſſillon; la Meſſagerie rue d'Enfer S. Michel, part le mercredi à 10 heures, & arrive à Paris à pareil jour. On fournira pour ces lieux, Litieres, Chaiſes & Berlines.

Petiviers, rue Contreſcarpe, au Bureau d'Orléans; le Caroſſe part le Dimanche à 6 heures du matin, & arrive à Paris le lundi à 7 heures.

Phalſbourg, Philisbourg, *Voy.* Strasbourg.

Philippeville, *Voyez* Charleville.

Pleineſelve, Place 11 liv. Port 1 ſ. *Voyez* Maubeuge.

Ploennel, *Voyez* Rennes.

Pombieres, rue de la Verrerie, à l'hôtel de Pomponne, où l'on fournit des Chaiſes & Berlines très-commodes pour aller aux eaux & partir quand on veut.

Plombieres par Nancy, *Voy.* Nancy.

Plombieres, *Voyez* Langres. Il y a à ce Bureau des commodités pour les eaux, comme pour aller à celles de Bourbonne-les-Bains.

Poitiers, Chaſtellerault, Laſſelle, les Ormes S. Martin, Sainte-Maure, Montbazon, Partenay, Montmorillon, rue Contreſcarpe; la Meſſagerie ou Fourgon part le Dimanche à 5 heures, les Cavaliers à 9 heures. Le Caroſſe le mercredi à 10 heures. Repart de Poitiers le ſamedi matin, va & revient en huit jours. *Voyez* le Caroſſe de la Rochelle.

Poiſſy, Saint-Germain, Coche à 16 perſonnes rue S. Honoré, près le cul-de-ſac de l'Orangerie, part deux fois par jour, à 7 heures du matin & à 2 heures après midi. On prend par perſonne 30 ſ. Il y a auſſi des Chaiſes ou Caroſſes qui partent à toute heure, à raiſon de 4 liv. 10 ſ. par place.

Poix, Place 12 liv. *Voyez* Calais.

Pontchartrain, *Voyez* Falaiſe.

Pont-l'Evêque, *Voyez* Evreux.

Pontamouſſon, *Voyez* Metz, rue de la Verrerie.

Pontarlier, *Voyez* Beſançon.

Pont-de-Larche, *Voyez* Rouen.

Pont-de-Rhodez, Peyrat, Pierre-Buſſiere, *Voyez* Limoges.

Ponteau de-mer, *Voyez* Rouen.

Ponthierry, *Voyez* Lyon, Montargis, Moulins, & Clermont-Ferrand.

Pontivy, Pontrieux, Pontſcorf, Portvic: Port-Louis; *Voyez* Rennes.

Pontoiſe, Saint-Clair, Chaudray, & route, rue Montorgueil au Compas d'or; part un Caroſſe le mardi, jeudi, & ſamedi à 10 heures du matin. On paye 3 liv. par place.

Pontorſon, *Voyez* Avranches.

Pont-Saint-Eſprit, *Voyez* Lyon.

Pont-Sainte-Mexance par Arras, Place 5 liv. Port 1 ſou. Par la Diligence 22 liv. Port 1 ſou. On ne donne des places que la veille à ſept heures du ſoir.

Pont-Sainte-Méxance, *Voyez* Valenciennes & Lille. On ne donne des places que la veille du depart. *Voyez* encore les Coches d'eau.

Pont ſur-Yonne, *Voyez* Lyon & Dijon par la Bourgogne & Tonnerre.

Pouancé, *Voyez* Angers.

Préampail, *Voyez* Laval.

Precy, Preſle, *Voyez* Beaumont-ſur-Oiſe.

Preuilly, *Voyez* Tours.

Prey, *Voyez* Dijon par la Bourgogne.

Provins & route; loge le Caroſſe rue de Bracq au Marais, qui part le mardi à 6 heures du matin, pour arriver le mercredi à Provins; & repart de Provins le jeudi pour arriver à Paris le vendredi au ſoir. Par place 8 liv. port 9 d. On donne auſſi des places pour Provins dans la Berline de Troyes, lorſqu'il y en a de vacantes, ou dans le Caroſſe de Langres. *Voyez* Troyes & Langres.

Querhoent, ci-devant Montoire; le Caroſſe rue Contreſcarpe, part le ſamedi à 6 heures du matin.

Quimper, Quimpercorentin, Quimperlé, Quintin. *Voyez* Rennes.

Lunéville & route, *Voy.* Strasbourg.

Luxembourg, *Voyez* Metz.

Luzarche, Place 3 liv. Port 6 den. *Voyez* Amiens *ou* Montdidier.

Luzignan, *Voyez* la Rochelle.

Lyon, quai des Célestins, où l'on trouve la Diligence qui part de Paris de 2 jours en 2 jours, à 4 heures précises du matin, passant par Villejuif, Juvisy, Essonne, Ponthierry, Chailly, Fontainebleau, Moret, Fossars, Villeneuve-la-Guyard, Champigny, Pont-sur-Yonne, Sens, Villeneuve-le-Roi, Villevallier, Joigny, Bassou, Auxerre, Saint-Bris, Vermanton, Lucy-le-Bois, Cussy-les-Forges, la Roche en Berny, Saulieu, le Maupas, Arnay-le-Duc, Ivry, la Rochepot, Chagny, Châlon; & par eau de Châlon à Lyon, passant par Tournus, Mâcon, Montmerle, Riottier, Trévoux, & Lyon, vont l'Hyver en 6 jours & l'Eté en 5 jours. Elles contiennent huit personnes, & elles sont à présent suspendues sur des ressorts qui les rendent au moins aussi douces que les chaises de poste & les berlines, ainsi qu'en conviennent ceux qui les ont éprouvées. *Nota.* Toutes les marchandises & paquets qui passent Lyon, doivent être accompagnés d'une Déclaration ou acquit.

On paye 100 liv. par place de Paris à Lyon, & on est nourri, & 6 s. par liv. de port. On trouve à Châlons une Diligence d'eau dans laquelle on paye 3 liv. 10 s. Par le coche on paye 5 liv.

Les Guimbardes ou Chariots de Paris pour Lyon, partent les mercredis & samedis à 5 heures du mat. & se rendent à Lyon en tout tems en 10 jours, à moins qu'il ne survienne des dérangemens, comme glaces & débordemens de rivieres; dans ce cas, ils mettent 11 à 12 jours, & repartent de Lyon les lundi & jeudi, & reviennent de même.

Ces Voitures sont destinées principalement pour le transport de gros ballots, comme effets de Messieurs les Ambassadeurs & Négocians On entreprend aussi de voiturer les caroſſes d'ambassades & autres, & de toute sorte d'effets en droiture, pour Marseille, & autres endroits de la Provence, Languedoc & Dauphiné. Pour tous ces lieux, *déclaration datée & signée, & estimation des effets.*

* L'Entrepreneur des Messageries de Lyon, pour faciliter le public, a établi un caroſſe de Paris à Lyon par le Bourbonnois, qui partira le lundi: il passe par Moulins, Bessay, Varenne, la Palisse, la Pacaudiere, Roanne, Saint-Symphorien, la Tarare, Bresle, & Lyon. *Voyez* Moulins.

Les Caroſſes de Dijon conduisent aussi à Lyon deux fois la semaine les personnes & les ballots & paquets. *Voyez* Dijon.

L'on trouve encore au même Bureau des Berlines & des Chaises pour la commodité du Public.

Mâcon, *Voyez* Lyon & Dijon.

Machecou, *Voyez* Nantes.

Magny, Andely & Ecouy, la Cariole rue Bourlabbé, au Dauphin, part le mercredi, arrive en un jour, & l'hyver en 2 jours.

Maintenon & route, rue Contrescarpe, *Voyez* Chartres.

Maison rouge, *Voyez* le Caroſſe de Provins.

Malétroit, Moncontour. *V.* Rennes.

Malicornes, *Voyez* Angers.

Mamers, *Voyez* Belesme.

Manheim, *Voyez* Strasbourg.

Mantes, Triel, & Meulan, rue & porte S. Honoré, vis-à-vis le cul-de-sac de l'Orangerie, part le mardi & le vendredi à 5 heures du matin l'été, & à 6 heures l'hyver. On prend par place 5 livres, port 9 deniers.

Mariembourg, *Voyez* Charleville.

Marlou, Pressimouy, & Burry, rue Montorgueil; part de Paris une Cariole le mercredi & le samedi.

Marouelle, *Voyez* Maubeuge.

Marseilles, *Voyez* Lyon.

Martel, *Voyez* Limoges.

Martigny, *Voyez* Laval.

Mastricht, *Voyez* Valenciennes.

Maubeuge, passant par Senlis, Verberie, Compiegne, Noyon, Chauny, la Fere, Pleineselve, Guise, Landrecy, Marouelle, & route, loge le Caroſſe rue S. Denis, vis-à-vis les Filles-Dieu; part en été le lundi de 15 en 15 jours, en hyver il n'y a point de jour regié. C'est à présent un Caroſſe, & non le Carabat: *déclaration.* On envoye aussi pour Maubeuge par Valenciennes.

Maulevrier, *Voyez* Angers.

Mauzé, *Voyez* la Rochelle.

Mayence, Méricourt, *Voyez* Strasbourg.

Mayenne, *Voyez* Laval.

Meaux en Brie, Claye, & Ville-Paris

fis, rue de la Verrerie, à l'hôtel de Pomponne ; le Caroſſe part les mercredis & ſamedis à 6 heures du matin, & de Meaux les lundis & jeudis. L'on fournit des Chaiſes & Berlines très-commodes pour partir quand on veut.

Meimac, *Voyez* Aurillac.

Melun, *Voyez* Coches d'eau.

Menars, *Voyez* Blois.

Merloux, Ercuis, rue des petits Carreaux, vis-à-vis la rue Thévenot. *Voyez* Beaumont-ſur-Oiſe.

Metz, rue de la Verrerie, à l'hôtel de Pomponne ; le Caroſſe part le vendredi à ſix heures du matin, arrive à Metz en ſept jours & demi, à Verdun en ſix jours, & à Sainte-Menehould en cinq, repart de Metz le lundi à midi, de Verdun le mercredi, & de Sainte-Menehould le jeudi, pour arriver à Paris le lundi. Il paſſe par Ville-Pariſis, Meaux, la Ferté, Château-Thierry, Dormans, Epernay, Jalons, Châalons, Bellay, Sainte-Menehould, Clermont-en-Argonne, Verdun, Manheul, & Mars-la-Tour. On ſe charge de tout ce qu'on veut envoyer dans tout le Pays Meſſin, les Trois Evêches & le Verdunois, où il y a des Caroſſes établis qui correſpondent des villes les unes des autres. On fait des compoſitions raiſonnables ſur les envois un peu conſidérables. On prévient que ceux qui ne voudront point aller faire plomber à la Douane, donneront des *Déclarations* ſignées, contenant la quantité, qualité, poids ou valeur des marchandiſes. Il faut envoyer les équipages la veille du départ ; car on ne reçoit plus rien paſſé huit heures du ſoir. L'on fournit pour toutes les routes ci-deſſus des Chaiſes & Berlines très-commodes pour partir quand on veut.

Metz en Couture, *V.* Valenciennes.

Meulan, Triel & Mantes : on prend des Chaiſes pour ces lieux, rue S. Honoré, près le cul-de-ſac de l'Orangerie ; elles partent à toute heure. On prend par place pour Meulan 12 l. & pour Triel, 9 l. Il y a en outre un Caroſſe de Meulan, au même Bureau, qui part les mardi & vendredi à cinq heures du matin.

Mézieres, Charleville, & autres Villes de la Meuze, rue & vis-à-vis les murs de Saint Martin ; partent les Caroſſes le mercredi, & les Coches le lundi. *Déclaration.*

Milhau, *Voyez* Montauban.

Mirande, Mirepoix, *Voyez* Toulouſe.

Mondidier, Luzarche, Chantilly, Creil, Clermont, Saint-Juſt, & route, rue S. Denis, vis-à-vis les Filles Dieu ; part un Coche le vendredi à 5 heures du matin. On trouve auſſi à ce Bureau des Chaiſes & Berlines pour les lieux de cette route. On paye par place 6 liv. 10 ſ. & 1 ſ. du port.

Mondoubleau, *Voyez* Vendôme.

Mons, rue S. Denis, vis-à-vis les Filles-Dieu, *Voyez* la Diligence de Lille : *deux déclarations*. *Voyez auſſi* la Diligence de Bruxelles. Place 61 liv. nourri, 54 liv. non nourri : Port 3 ſ. 6 den.

Montargis, Nemours, & route, quai des Céleſtins, au Bureau des Caroſſes d'Auvergne ; part le Caroſſe le jeudi à 4 heures préciſes du matin, Hyver & Eté, & on y prend place pour Gien & route. Il y a encore les Caroſſes d'Auvergne & de Moulins, qui paſſent par ces premiers endroits. (*Voyez* les Caroſſes de Moulins & d'Auvergne.) On y donne place le jour du départ. De Paris à Montargis, 6 liv.

Montauban, Milhau, Vabres, rue d'Enfer, près la place S. Michel ; le Meſſager part le mercredi à 10 heures du matin, & arrive à pareil jour.

Montbard, *Voyez* Dijon par la Bourgogne.

Montbazon, Montmorillon, *Voyez* Poitiers.

Montebourg, Port 2 ſ. 6 den. *Voyez* Caen.

Montereau, Nemours, Sens, Bray, Nogent-ſur-Seine, & Troies. *Voyez* les Coches d'eau.

Montieramé, place 18 liv. *Voyez* Langres.

Montierander, *Voyez* Bar-ſur-Aube.

Montfort-Lamaury, & route, loge le Caroſſe rue des Foſſez S. Germain, à l'hôtel de Lizieux ; il part le mardi & le ſamedi. On paye par place, 5 liv. à raiſon de 10 ſols par lieue.

Montivilliers, *Voyez* Rouen.

Montmirel, rue de la Verrerie, à l'hôtel de Pomponne. *Voyez* Sezanne.

Montoire, aujourd'hui *Querhoent*, par Vendôme & Chartres, loge le Caroſſe rue Contreſcarpe, *Voyez* Vendôme.

Sens encore, *Voy.* les Coches d'eau.

Sézanne, rue de la Verrerie, à l'Hôtel de Pomponne; le Caroſſe part tous les 15 jours le Mercredi à 6 heures du matin, paſſe par Montmirel & Vieux-maiſons. L'on trouve pour les endroits ci-deſſus Chaiſes & Berlines très-commodes, pour partir quand on veut.

Silley-le-Guillaume, Freſnay, & Beaumont; *Voyez* Alençon.

Soiſſons, Creſpy, Villers-Coterets & route, rue & vis-à-vis les murs de Saint Martin, logent les Caroſſes qui partent le lundi & ſamedi à quatre heures du matin en Eté. Ce même Caroſſe repart de Soiſſons pour Paris le mercredi, où il arrive le jeudi en Eté, le vendredi en Hiver. Il y a de plus pour Soiſſons un Coche qui part tous les jeudis à 6 heures du matin, & arrive en deux jours.

Sommevoir, Suzennecour, *Voyez* Langres.

Stoutgard, Spire, Saint-Nicolas, *Voyez* Strasbourg, rue de la Verrerie.

Straſbourg, rue de la Verrerie à l'hôtel de Pomponne. Le Caroſſe part le ſamedi à ſix heures du matin, arrive à Straſbourg le douzieme jour, à Nancy & Toul le huitieme, à Bar le ſeptieme; repart de Straſbourg le mardi, Nancy & Toul le ſamedi, & de Bar le lundi, & arrive à Paris le ſamedi. Il paſſe par Ville-Parifis, Meaux, la Ferté, Château-Thierry, Dormans, Epernay, Jalons, Châlons, Pogny, Vitry-le-François, Saint-Dizier, Bar-le-Duc, Ligny, Saint-Aubin, Void, Toul, Nancy, Lunéville, Herbeviller, Blamont, Heming, Saarbourg, Phalſebourg, Saverne & Viltem. On ſe charge de tout ce qu'on veut envoyer généralement dans toute l'Allemagne, la haute & baſſe Alſace, toute la Lorraine & le Barrois, où il y a des Caroſſes établis dans toutes les villes qui correſpondent les unes aux autres. On fait des compoſitions raiſonnables ſur les envois un peu conſidérables. On prévient que ceux qui ne voudront point aller faire plomber à la Douane, donneront des *Déclarations* ſignées contenant la qualité, quantité, poids, ou valeur des marchandiſes. Il faut envoyer les équipages la veille du départ; on ne reçoit plus rien paſſé huit heures du ſoir. L'on fournit pour toutes les routes ci-deſſus des Chaiſes & Berlines très-commodes pour partir quand on veut.

Surgeres, *Voyez* la Rochelle.

Taraſcon en Foix, Tonneins, *Voyez* Toulouſe.

Teraſſon, Tulles, Turennes, *Voyez* Limoges.

Thouars, *Voyez* Saumur.

Thionville, *Voyez* Metz, rue de la Verrerie, à l'hôtel de Pomponne.

Tillard, *Voyez* Beauvais.

Tilliers, Trun, *Voyez* Falaiſe.

Tinchebray, *Voyez* Avranches.

Tonnerre, *Voyez* la Diligence de Lyon: le Caroſſe part le mercr. à 6 h. du mat. & paſſe par Eſſonne, Ponthierry, Fontainebleau, Moret, Villeneuve-la-Guiarre, Pont, Sens, Villeneuve-le-Roi, Joigny, Saint-Florentin, & arrive à Tonnerre en quatre jours, & en repart le mercredi, pour arriver le ſamedi.

Toul & route, *Voyez* Strasbourg.

Toulon, *Voyez* Lyon.

Toulouſe, Alby, Auch, Carcaſſonne, Caſtelnaudary, Caſtres, Lavaur, Lectoure, Mirande, Mirepoix, Oleron, Pamiers, Saint-Papoul, Taraſcon en Foix, Tonneins, rue d'Enfer près la place S. Michel; le Meſſager part le mercredi à 10 heures du matin, & arrive à pareil jour. De Paris à Toulouſe, nourri & monté, 120 liv. Chaiſes & Litieres, par place & nourri 180 liv. En Charette, auſſi nourri, 90 livres.

Tournant, *Voyez* le Caroſſe de Rozoy.

Tournay, Ypres, & route, *Voyez* la Diligence de Lille.

Tournus, *Voyez* Lyon & Dijon.

Tours, Amboiſe, Chinon, Preuilly, rue Contreſcarpe, partent le mercredi & ſamedi à 6 heures du matin en été, & le mardi & vendredi en hiver à 9 heures, deux Gondoles, qui repartent de Tours pour Paris le mardi & ſamedi, où elles arrivent les dimanche & jeudi. Il y a ſix places dans chaque Voiture, les quatre autres étant deſtinées pour Blois, *Voyez* Blois. Le Mallier pour Tours auſſi rue Contreſcarpe, part de Paris tous les Dimanches à 6 h. du matin, va en 4 jours à Tours: il faut apporter les paquets la veille, & pour les Cavaliers retenir quelques jours devant; part de Tours tous les vendredis, & arrive à Paris le lundi. L'on

trouve auſſi audit Bureau des Berlines & Chaiſes pour partir quand on veut, ainſi qu'au Bureau de Tours pour le retour à Paris.

Toury, *Voyez* Orléans.

Trape, *Voyez* Chartres.

Tréguier, *Voyez* Rennes.

Trévoux, *Voyez* Lyon & Dijon.

Treignac, *Voyez* Aurillac.

Troyes en Champagne & route, rue de Bracq au Marais; part de Paris le mercredi à ſept heures du matin une Berline à ſix places qui paſſe par Brie, Guigne, Nangis, la Maiſon-rouge, Provins, Nogent-ſur-Seine, les Granges, & arrive à Troyes le vendredi. La même Voiture repart de Troyes le Dimanche pour arriver à Paris le mardi. Il part encore de ce Bureau pour la même ville un Caroſſe à douze places, le ſamedi à ſix heures du matin. On trouve auſſi à ce Bureau chaiſes pour la commodité des Voyageurs, ſoit pour l'aller ſoit pour le retour.

Vabres, *Voyez* Montauban.

Valence en Dauphiné, *Voyez* Lyon.

Valenciennes par la Diligence de Lille, Place 55 liv. nourri, 48 liv. non nourri; Port 3 ſ. *Voyez* Lille. Ceux qui ne voudront pas aller par la Diligence, peuvent prendre le Caroſſe de Saint-Quentin, où ils trouveront un Chariot. *Voyez* Saint-Quentin. L'hyver Valenciennes par Saint-Quentin ne part que le jeudi, mais en été le lundi & le jeudi. *Déclaration.* Place juſqu'à Saint-Quentin, 15 liv. Port juſqu'à Valenciennes, 2 ſols 6 deniers. Pour Cambrai, Port deux ſols. Ce Caroſſe prendra auſſi pour Condé, le Queſnoy, Maubeuge, Mons, Bruxelles & toute la Hollande. On trouve auſſi dans ce Bureau des Chaiſes & Berlines.

Valogne, Port 2 ſ. 6 d. *Voyez* Caen.

Vannes, *Voyez* Rennes.

Vaucouleur, *Voyez* Straſbourg.

Vaudremont, Vaudœuvre, Vignory, Villenauxe; *Voyez* Langres.

Vendôme, Montoire, la Chaſtre, Château-du-Loir, Trot, Château-Regnault, Montdoubleau, Saint-Calais, Saint-Chriſtophe, rue Contreſcarpe, part le Caroſſe le jeudi à 6 heures du matin, repart de Vendôme le mardi, va & revient en 4 jours en été, & en 5 jours en hiver.

Verberie, Place 5 liv. Port 6 den.

Voyez S. Quentin *ou* Maubeuge.

Verdun & route, *Voyez* Metz, rue de la Verrerie.

Vermenton, *Voyez* Lyon.

Verneuil, *Voyez* Alençon.

Vernon, Louviers & Elbeuf, rue du Jour, près S. Euſtache; le Caroſſe arrive le mardi à Paris, & repart le mercredi à midi.

Verſailles, Marly, Meudon, & autres endroits où ſéjourne la Cour, quai d'Orçay, près le Pont Royal, les Caroſſes partent tous les jours. On y trouve des Voitures à toute heure de jour & de nuit.

Vezoul, *Voyez* Beſançon.

Vichy & route, *Voyez* le Caroſſe de Moulins; l'on y fournit des Chaiſes pour ce lieu.

Vienne en Autriche, Vic, Vormes, Ulm, Vezelize, Void, Vaucouleur, Worms. *Voyez* Straſbourg, rue de la Verrerie.

Vieuxmaiſons, rue de la Verrerie, à l'Hôtel de Pomponne.

Villefranche, *Voyez* Lyon & Dijon.

Villefranche en Rouergue, *Voyez* Cahors.

Villejuif, *Voyez* Lyon, Montargis, Moulins, & Clermont-Ferrand.

Villeneuve-la-Guiarre, Villeneuve-le-Roi. *Voyez* Lyon & Dijon par la Bourgogne, & Tonnerre.

Ville-parisis, *Voyez* Meaux.

Villers Cotterets & route, rue & vis-à-vis les murs de S. Martin, part un Caroſſe le ſamedi, & un Coche le jeudi.

Vimoutiers, *Voyez* Falaiſe.

Vincennes. Il y a pour ce lieu un Caroſſe qui tient quatre à cinq perſonnes; il part tous les jours, en été, à onze heures du matin & à 6 heures du ſoir; repart de Vincennes auſſi tous les jours à huit heures préciſes; en hyver le départ change de quelques heures, ſoit pour Vincennes, ſoit pour le retour. Cette voiture loge rue S. Antoine, vis-à-vis la rue des Billets.

Vire, Condé-ſur-Noreau, Torigny, Teſſy, Villedieu, Pont-Farcy, & autres lieux de la baſſe Normandie; le Meſſager loge rue des Foſſez S. Germain, à l'hôtel de Lizieux, part de Paris le vendredi à midi, arrive le mercredi à Vire, monté & nourri, 30 liv. port 3 ſ.

Vitré, *Voyez* Rennes.

Vitry-le-François, *Voyez* Joinville.

Uſſel, *Voyez* Rennes.

Rambouillet, *Voyez* Chartres.

Ratisbonne, Rémiremont, Ramberviller, Rozieres aux Salines, Ravon-l'Etape, *Voyez* Strasbourg.

Redon, *Voyez* Rennes.

Regenne, *Voyez* Lyon & Dijon par la Bourgogne.

Regnalard, *Voyez* Bellesme.

Reims, rue & vis-à-vis les murs de S. Martin; il y a pour cette Ville une Diligence ou Berline qui part le samedi à 4 heures du matin, & va en deux jours & revient de même. Cette Voiture repart de Reims pour Paris le mardi, & arrive le mercredi. *V.* les Coches d'eau.

Remiremont, Rozieres, *Voyez* Strasbourg.

Rennes, Vitré, Saint-Malo, Dinan, Nantes, Lorient, Port-Louis, Hennebon, Vannes, Saint-Brieux, Lamballe, Dol, Guingamp, Carhaix, Quimper, Morlaix, Lanion, Quimperlé, Treguier, Rosperden, Saint-Pol de Léon, Lesneven, Landivisiau, Quintin, Auray, Léominé, Rosternin, Belisle en terre & en mer, Redon, la Roche-Bernard, Guerrande, le Croisic, Pontivy, Châteaulaudrin, Guémené, Ploermel, Malétroit, Josselin, Broon, Saint Jouan, la Guierche, Landernau, Brest, Fougeres, & toutes les Villes en général de la haute & basse Bretagne: le Bureau est rue Pavée, près les gr. Augustins, à l'hôtel S. François. Le Carosse part tous les lundis à 5 heures du matin, & arrive le lundi suivant; part de Rennes le jeudi, & arrive à Paris le jeudi suivant. La Messagerie part le mercredi à midi, & arrive à Paris le Dimanche matin. Le Fermier prend sur son compte le payement des droits de la traite par terre pour les marchandises de Paris pour Vitré, Rennes, & Saint-Malo seulement: il fera aussi des compositions raisonnables sur le port des envois un peu considérables. On prévient que ceux qui ne voudront point faire plomber à la Douanne, donneront des *déclarations* signées, contenant la quantité, qualité, poids ou estimation des envois avec les noms & demeures de ceux à qui ils envoyeront. On donne des Chaises & Berlines tous les jours pour la Bretagne & route. De Paris à Rennes par place au carosse 40 liv. par cheval de selle 29 liv. par le fourgon ou par le pannier du carosse pour Rennes 29 liv. Pour Saint-Malo 23 liv. 15 s. pour livre pesant 3 s. 6 den.

Rhedon, Rochefort, Rosporden, Rostrenen. *Voyez* Rennes.

Rhetel-Mazarin, *Voyez* Mezieres.

Rhodez, *Voyez* Cahors.

Ribemont, *Voyez* Saint-Quentin.

Ris, *Voyez* Lyon, Dijon par la Bourgogne & Tonnerre.

Rochefort, Rohan-Rohan, *Voyez* la Rochelle.

Rocroy, *Voyez* Charleville.

Romorentin près d'Orléans; le Carosse rue Contrescarpe, au Bureau d'Orléans; le Messager part le mercredi à 6 heures du matin. Au même endroit l'on trouve des Fourgons pour les grosses voitures, & des Chaises pour partir quand on veut.

Rosnay, *Voyez* Troyes.

Rosperden, *Voyez* Rennes.

Rouen, Dieppe, le Havre, Caudebec, Bolbec, Harfleurs, Montivilliers, Fécamp, Honfleurs, Ponteau-de-mer, Neufchatel, Gaillon, le Pont-de-Larche, & autres Villes de la haute Normandie: le Bureau est à l'hôtel S. François, rue Pavée près les grands Augustins. Les Carosses partent les lundis, mercredis, & vendredis, à 4 heures précises du matin, & arrivent les lundi, mercredi & samedi à midi. Les Carosses du lundi & vendredi tiennent la route de Mantes, & celui du mercredi aussi. De Paris à Rouen, 12 livres, port 1 sols 6 deniers. La Messagerie en droiture pour Dieppe part de Paris par le Carosse du vendr. La Messagerie en droiture pour le Havre & route, part de Paris par les Carosses du vendredi. On donne des Chaises & Berlines tous les jours pour toutes lesdites Villes & autres de la Normandie; il n'y en a cependant qu'un nombre fixe; & quand ce nombre est pris, il est permis de s'en pourvoir où l'on veut, en payant le droit de permission au Bureau de la Messagerie de Rouen. Les chevaux quittes de Paris pour Rouen, rue de Savoie, près les grands Augustins.

Roye par Arras. Place 10 l. Port 1 s. 3 den. Par la Diligence 26 liv. Port 1 s. 6 den. On ne donne les places que la veille du départ à sept heures du soir.

Rozoy en Brie, passant par Vincennes, Saint-Maur, Champigny, Tournan, Fontenay, la Queue, Osoy, la Ferriere, rue de Bracq au Marais; part

de Paris un Caroſſe le mardi à cinq heures, & arrive à Paris le jeudi.

Saarbourg, Saverne, *Voyez* Straſbourg, pour plus grande indication.

Saarlouis, Saarbruch, Saint-Avold, *Voyez* Mets, rue de la Verrerie.

Sablé, *Voyez* Angers.

Saint-Bris, *Voyez* Lyon.

Saint-Calais, Saint-Chriſtophe en Touraine, le Lude, & Lucé, *&c.* le Meſſager loge rue Contreſcarpe. *Voyez* Vendôme.

Saint-Ceré, *Voyez* Limoges.

Saint-Cyr, *Voyez* Alençon.

Saint-Dié, *Voyez* Blois.

Saint Diez, *Voyez* Strasbourg.

Saint-Dizier & route, rue de la Verrerie, hôtel de Pomponne. *Voyez* Joinville.

Sainte-Maure, *Voyez* Poitiers.

Sainte Menehould. *Voyez* Metz, rue la Verrerie. *Nota.* Il part de Paris les mardis à 6 heures du matin, un Caroſſe pour Châlons, à 6 lieues de Sainte-Menehould. *Voy.* Châlons en Champagne.

Sainte-Reine, *Voyez* la Villeneuve.

Saint Florent, *Voyez* Nantes.

Saint-Germain en Laye, Poiſſy & route; les Caroſſes logent rue & porte S. Honoré, vis-à-vis le cul-de-ſac de l'Orangerie, partent tous les jours deux fois, & donnent au beſoin des voitures à toute heure; Coches 1 liv. 5 ſols par place. Chaiſes, 3 liv. 5 ſols par place. *Voyez* Poiſſy.

Saint Jean d'Angely. *Voyez* Xaintes.

Saint-Juſt, Place 8 liv. Port 1 ſou. *Voyez* Amiens ou Montdidier.

Sainte-Suzanne, *Voyez* Laval.

Saint-Hilaire du Harcouet, *Voyez* Avranches.

Saint-Laurent-des-Eaux, *V.* Blois.

Saint-Leger, *Voyez* Nogent-le-Rotrou, Meſſagerie.

Saint Maixent. *Voyez* la Rochelle.

Saint-Malo, Saint-Paul de Léon, Saint Aubin du Cormier. *V.* Rennes.

Saint-Marc, *Voyez* Dijon par la Champagne.

Saint Maurice, *Voyez* Alençon.

Saint-Mihiel, Sainte Menehould, *Voyez* Metz, rue de la Verrerie.

Saint Nicolas en Lorraine, Saverne, Spire par Strasbourg, *Voy.* Strasbourg.

Saint-Omer, Aire, & Béthune. *Voy.* Arras: *déclaration.* Place 28 l. Port 3 ſ.

Saint-Papoul, *Voyez* Toulouſe.

Saint-Pierre-ſur-Dives, *V.* Falaiſe.

Saint-Quentin, paſſant par Louvres, Senlis, Verberie, Compiegne, Noyon, & Ham; loge le Caroſſe rue S. Denis, vis-à-vis les Filles-Dieu; part le lundi & le jeudi à cinq heures du matin. On prend dans ce Caroſſe pour Ribemont & route. De Paris à Saint-Quentin 15 liv. port 1 ſou 6 den.

Saint-Seine, *Voyez* Dijon par la Bourgogne & la Champagne.

Sarlat, Souillac, *Voyez* Limoges.

Saumur, Thouars, Bourgeuil, Parthenay, Breſſuyre, Loudun, Langeais, la Chapelle, rue Contreſcarpe. C'eſt la ſeconde Gondole de Tours qui fait le ſervice de cette route; elle part le ſamedi à 6 heures du matin, elle arrive à Tours le mercredi, où ſe trouve une Charette couverte pour Saumur; & revient le mercredi reprendre le Caroſſe à Tours pour revenir à Paris. Il y a encore pour Saumur une Meſſagerie le dimanche à 5 heures du matin, pour les Cavaliers à 9 heures. Il faut apporter la veille les hardes & paquets. On trouve à ce Bureau Chaiſes & Berlines, ainſi qu'à Saumur, pour le retour à Paris, & pour le Poitou & les environs.

Saulieu, *Voyez* Lyon.

Sedan, Donchery, Bouillon, Carignan, Montmidy, Stenay, Mouſon, le Cheſne, le Montdieu, Saint-Hubert pour les perſonnes mordues de bêtes enragées, Liége, Cologne, Namur, les Eaux de Spa, Aix-la-Chapelle, le Borſet, Chaufontaine, Maſtricht, & autres Villes par terre pour la Hollande: on prend pour ces endroits les Caroſſes ou Meſſageries qui logent rue & vis-à-vis les murs de Saint Martin; le Caroſſe part le mercredi à ſix heures du matin: l'on paye 22 livres & 2 ſ. du port. Le Coche part le lundi à 6 h. du mat. par place 12 liv. & 2 ſ. du port. Il faut des *acquits* ou *déclarations* pour tous les lieux de cette route.

Séez, les Caroſſes & Meſſageries, *Voyez* Alençon.

Senlis & route; logent le Caroſſe & la Meſſagerie, rue S. Denis vis à-vis les Filles-Dieu, qui partent le mardi & le vendredi à 7 heures du m. & arrivent à Paris le lundi & le jeudi. En allant on paye 3 l. 5 ſ. la place, en revenant 3 liv. Port 6 ſ.

Sens, *Voyez* Lyon & Dijon par la Bourgogne, & Tonnerre.

Les Demoiſelles Mahuet, pour la Picardie & Flandre, les Villes de Péronne, Cambray, Valenciennes, Mons, Malines, Anvers, Gand, Ypres, Lille, Tournay, Douay, Arras, Aire, Béthune, Saint-Omer, Dunkerque, Calais, & autres Villes de la Flandre Autrichienne & Françoiſe; rue Darnetal, au Mouton couronné.

Les ſieurs *le Fevre & Hemery*, pour la Picardie, la Flandre, le Brabant, la Thiérache, le Haynault, la Champagne, la Lorraine, l'Allemagne, la Bourgogne, le Lyonnois, la Provence, la Gaſcogne, l'Orléanois, la Rochelle, la Normandie, & pour toutes les Villes & Châteaux du Royaume, rue S. Denis au Renard rouge.

Le ſieur *Brebion*, pour Châlons en Champagne, Sainte-Menehould, Clermont, Verdun, Metz, Thionville, Nancy, Luneville, & autres Villes de Lorraine, Straſbourg, Munick, Francfort, Mayance, & autres Villes de l'Empire & d'Allemagne, Pays de Luxembourg, de la Sarre & de Trèves; comme auſſi les Villes de Reims, Réthel-Mazarin, Mezieres, Charleville, Sedan, Namur, Dinan, Liége, Maſtricht, Cologne & route, & tout le Royaume, rue de la Verrerie, à l'hôtel Notre-Dame.

La veuve *Boquet*, fille du ſieur Jacques Gilles, rue Montorgueil, à S. Chriſtophe, entreprend des Voitures pour toutes les routes & particulierement pour la Picardie, Breteuil, Saint Juſt, Clermont en Beauvoiſis, Amiens, Abbeville, Gamache, Blangy, Montreuil, Saint-Valery, Boulogne, Calais, Dunkerque, pour la Normandie, Rouen, Dieppe, Treport, le Havre, Saint-Vallery en Caux, pour la Flandre, Lille, Bergue, Saint-Omer, Heſdin, Ypres, Menin, Soiſſons, Laon, la Fere, Ham, Ribemont, Guiſe & autres lieux.

Le ſieur *Guillen*, pour Caen, Bayeux, Falaiſe, Valogne, Argentan, Sézz, Breſolles, la haute & baſſe Normandie, & quelquefois pour la Bretagne, & pour tout le Royaume, rue Montorgueil, au Compas.

Le ſieur *Chatria*, pour la Champagne, Orléans, la Touraine, l'Anjou, Bordeaux, la Rochelle, la Bretagne, le Limouſin, le Bourbonnois, le Berry Lyon, Nevers, Moulins, l'Auvergne, le Poitou, l'Allemagne, les Pays-Bas & tout le Royaume, rue d'Enfer S. Michel, à l'image S. Louis.

Le ſieur *Lechenne*, pour Rennes & toutes les Provinces du Royaume, rue des Deux-Ecus, au coin de la rue d'Orléans, à la ville de Rennes; & entreprend pour la Compagnie des Indes.

Les ſieurs *Legret*, *Morliere & Compagnie*, pour toutes les Provinces, Villes & Châteaux du Royaume, rue Tireboudin, au bon Conducteur.

Le ſieur *Pontois*, rue de la grande Truanderie, au Heaulme, pour Amiens & route de Picardie, & toutes les Provinces du Royaume.

ETAT DES PLUS CONSIDERABLES FOIRES du Royaume.

TOus les lundis de l'année, marché franc à Mamers au Maine, & à Saint-Pierre-ſur-Dive: le même jour, marché à Chervais, près Bar-ſur-Seine.

Tous les mardis de l'année, marché franc à Arnouville près Goneſſe, à Méréville en Beauce, & Bonnétable au Maine: le même jour, marché franc de chevaux, bœufs, & autres beſtiaux, à Rennes en Bretagne, & à Maligny près Chablis en Champagne.

Tous les mercredis de l'année, marché franc à Chelles en Brie, Saint-Frajou en Comminges, Yenville en Beauce, Querhoent ci-devant Montoire, & à Laſſay dans le bas Maine, & à Varaiſſe en Saintonge.

Tous les jeudis de l'année, marché franc à la Fleche, Belleſme & Trien: les mêmes jours, marché à Champchevrier en Touraine, frontiere d'Anjou, & à Tuffé, à cinq lieues & demie du Mans, vers l'orient d'été.

Tous les vendredis, marché à Angerville en Beauce.

Tous les ſamedis de l'année, marché

franc à Provins : le même jour, marché franc de beſtiaux à Pré-en-Pail au bas Maine, marché conſidérable à Etampes.

Le même jour, au Comté de Laric.

Tous les premiers lundis du mois, marché franc à Genlis en Picardie.

Tous les premiers mardis du mois, foire de beſtiaux à Chenerailles en la haute Marche.

Le premier lundi de chaque mois, excepte Juillet & Septembre, marché franc au Meſnil en France, portant exemption des droits de gros des Aides ſur les vins qui ſe vendent pour l'étape leſdits jours de foire.

Tous les premiers mercredis du mois, marché franc à Coulommiers en Brie, à Fere en Tartenois, & à Crépy en Valois, portant exemption des droits de gros des Aides ſur les vins qui ſe vendent pour l'étape. *Voyez l'article* Crépy en Valois *dans les Meſſageries*, p. 480.

Tous les premiers ſamedis du mois, marché franc à Mondidier, où il ſe trouve beaucoup de chevaux.

Le troiſieme mercredi de chaque mois, marché franc conſidérable en Brayne, près Soiſſons.

Le 15 de chaque mois, marché franc de chevaux & beſtiaux à Valenciennes & à Chaulnes en Picardie.

Le dernier mercredi du mois, marché franc à Roye & à Abbeville : le même jour, marché conſidérable à Compans-la-Ville, à une lieue du Meſnil & deux de Dammartin.

Tous les quinze jours, foire & marché conſidérables à Laſſay au bas Maine.

Les mercredis, de quinzaine en quinzaine, foire à Boulogne en Comminges.

EN JANVIER.

Le premier jour de l'an, foire graſſe à Bordeaux.

Le premier lundi de l'année, à Laon & Châtel-Chinon.

Le 3, foire à Saint-Frajou en Comminges.

Le premier lundi d'après les Rois, à Lyon, & dure le reſte du mois. *Les payemens des Rois ſe font à Lyon au premier Mars.*

Le mercredi d'après les Rois, foire à Boulogne en Comminges.

Le lendemain des Rois, foire franche à Reims qui dure huit jours, & après pour les priviléges vingt jours francs de tous droits.

Le 7, foire franche à Genlis en Picardie : le même jour, foire de chevaux & beſtiaux à Fere en Tardenois.

Le 12, à Joigny; le 13, foire de St-Hilaire à Courtomer.

Le 14, à Ahun, petite ville de la haute Marche, aſſez renommée pour ſes foires, dont la premiere pour les beſtiaux eſt ce jour.

Le 17, à Cholet en Anjou, à Livray, Luſſac, Vivonne & Saint Martin des Ormes, & Cherveux entre Niort & Saint-Mexent en Poitou, & Lépaud en Combraille, frontiere de la h. Marche.

Le 20, fête de S. Sébaſtien, à Nemours, Châtillon-ſur-Seine, Lille en Flandre, Gençay & Seneçay en Poitou.

Le 22, S. Vincent, à Saumur & Grenoble, & dure trois jours : le même jour, foire de beſtiaux à Auzance en Combraille, à Argentan, à Maligny près Chablis en Champagne, & à Milly en Gâtinois.

Le 23, à Muſſi-Lévêque.

Le 28, foire de S. Julien, près le Meſle ſur-Sarthe.

Le 30, jour de Ste Batilde, Reine de France, à Chelles en Brie.

FEVRIER.

Le lundi de devant la Chandeleur, foire à Auxerre.

Le mardi d'après la Purification, à Bonnétable foire conſidérable de beſtiaux, marchandiſes & denrées.

Le 2, foire franche à Nantes, & dure quinze jours.

Le 3, la foire S. Germain à Paris, qui finit au Dimanche de la Paſſion : le même jour, à Lagny, Goneſſe, Nonan, Rouen, & dure quinze jours; à Alençon, Montmorillon, Egue en Poitou, Châteauroux, Châteauneuf-ſur-Cher, Vierzon & Paloiſeau, le jour de S. Blaiſe.

Le lundi d'après la Chandeleur, à Beſançon.

Le mercredi d'après la Chandeleur, à Monceny.

Le 5, à Villenauxe en Brie; le 6, Ste Agathe de Niort en Poitou.

Le 13, à Langres, & finit le 22 : le 22, à Sainte-Menehould, & à Bourmont en Baſſigny-Barrois.

Le 14, foire de chevaux & beſtiaux de toute eſpece, marchandiſes & denrées, à Arles en Provence.

Le 24, à Longny, foire de S. Mathias

Uzerche, *Voyez* Limoges.

Xaintes *ou* Saintes, Cognac, Châtellerault, Saint-Jean-d'Angely, Pons & route, rue Contrescarpe. *Voyez* les Carosses de Poitiers & Bordeaux.

Ypres, *Voyez* Lille.

Yvry, la Chaussée d'Yvry, *Voy.* Falaise.

Le Bureau général des Litieres, rue d'Enfer près la place S. Michel où on en fournit tous les jours & pour tout le Royaume. Pour Toulouse on prend par place, nourriture compriſe, 180 liv. pour Limoges, 150 liv.

Départ des Coches d'eau Eté & Hyver, dans lequel tems ils retardent d'une heure.

Jours.	*Départ de Paris.*	*Passe à Choisy. en montant.*	*Repasse à Choisy en descendant.*
Dimanche.	Nogent, à 7 heures du matin.	à 9 heures.	jeudi à 4 h. du ſ.
Lundi.	Sens, à 7 heures du matin.	à 9 heures.	le vend. à midi.
Mardi.	Briare, Montargis & Nemours réunis, à 7 h. du mat.	à 9 heures.	dim. à 4 h. du ſ.
Mercredi.	Auxerre, à 7 heures du matin.	à 10 heures.	le mercr. à 1 h.
	Corbeil, à 10 heures du matin.	à midi.	le mardi à midi.
	Villeneuve-St-Georges, à 3 h. du ſoir, de Pâques à la S. Remy, où il ceſſe tout ſervice.	à 5 heures.	le mercr. à 10 h.
Jeudi.	Montereau, à 7 heures du mat.	à 9 heures.	le lundi à 4 h.
Vendredi.	Melun, à 7 heures du matin.	à 9 heures.	le mardi à 2 h.
Samedi.	Auxerre, à 7 heures du matin.	à 10 heures.	le ſam. à 1 h. le dim. à 9 h.
	Corbeil, à 10 heures du matin.	à midi.	le vend. à midi.
	Villeneuve-Saint-Georges, à 3 heures du ſoir.	à 5 heures.	le ſam. à 10 h.

Les Paſſages de ces Coches à Choiſy retardent en hiver environ d'une heure.

Tous les jours, le Coche Royal, la Cour à Fontainebleau.	à 7 heures.	à 5 heures.

Les Coches du port S. Paul partent du premier Avril au premier Octobre, à ſept heures du matin; & du premier Octobre au premier Avril, à 8 heures du matin.

Adreſſes des Bureaux à Paris.

Montereau, Briare, Melun, Nogent, Nemours, Montargis, Corbeil, Quay S. Paul. Quay hors Tournelle.

Auxerre, Sens, Quay des Céleſtins, près la Diligence de Lyon.

Le Coche Royal, Quay hors Tournelle.

Villeneuve-Saint-Georges, Quai hors Tournelle.

On vient de rendre la liberté générale des Carioles qui conduiſent en un jour *de Montereau à Auxerre*, les voyageurs, leurs hardes & paquets, à un prix tres-modique & de gré à gré: enſorte qu'on peut aller en tout tems à Auxerre en un jour & demi, en partant de Paris les lundi, mercredi, jeudi & ſamedi par les Coches de Montereau, d'Auxerre & de Sens; on arrive à Paris à cinq heures du ſoir en Eté, & environ une heure plus tard en Hiver.

En conſéquence des Articles 29 & 30, leſdits Coches arriveront aux jours dénommés par le Réglement, ſans qu'ils puiſſent ſouffrir aucun retardement, ne pouvant leſdits Bateaux être ſurchargés de marchandiſes ni d'alleges, & encore au moyen des relais diſtribués de quatre en quatre lieues; ce qui fera un ſervice égal en tout tems.

Le Coche Royal de Fontainebleau part de Paris tous les jours à 7 heures préciſes du matin, & arrive le même jour & à pareille heure à Valvin; 2 liv. 10 ſ. On le prend quai hors Tournelle, à l'enſeigne du Coche Royal. Il repart de Valvin un

pareil Coche à 8 heures précises, qui arrive à Paris à 7 heures du soir. Ce service se fait exactement tant que la Cour est à Fontainebleau.

Il a été établi un nombre de Voitures couvertes pour conduire journellement de Valvin à Fontainebleau & de Fontainebleau à Valvin, ceux qui suivent la Cour, & qui vont par le Coche Royal: elles partent de Fontainebleau à Valvin tous les jours à 6 heures du matin, & de Valvin à Fontainebleau tous les soirs à l'arrivée du Coche. Le Bureau de ces Voitures à Valvin est *au Bureau des Coches d'eau*, & à Fontainebleau, *dans la grande rue*, près de l'Etoile, au grand Louis.

Les Coches d'eau des rivieres d'Ayne & d'Oise qui se prenoient ci-devant à Beaumont, se prennent actuellement au Pecq tous les mardis à 10 heures précises du matin; il se trouve au Bureau général desdits Coches à Paris, rue d'Agueſſeau, qui étoit ci-devant chez la veuve Boquet, rue Montorgueil, des Berlines, Chaises, Carioles & Carabats du Bureau des Carosses de S. Germain, pour rendre les Voyageurs au Pecq, où se font les embarquemens. Ces Coches passent à Conflans, Pontoise, l'Isle-Adam, Beaumont, Creil, Pont-Sainte-Mexence, Verberie, Compiegne, Jossy, Soissons, Tailly, Pontarcy & Pontavert, où se fait le débarquement, & où il se trouve des voitures pour conduire à Reims, où on arrive le vendredi de très-bonne heure; ils partent de Reims tous les samedis pour se rendre à Paris, où l'on arrive le lundi au soir à heure commode.

Pendant le séjour du Roi à Compiegne il se trouvera sur les mêmes rivieres des Coches royaux à l'instar de ceux de Fontainebleau qui partiront aussi du Pecq à 6 heures du matin, pour la facilité des Personnes attachées à la Cour, & qui se rendront dans le même jour à Compiegne; ils partiront de Compiegne à minuit, afin de leur donner pareillement le tems de se rendre du Pecq à Versailles de bonne heure.

On reçoit les enregistremens au Bureau à Paris, où il y a un haquet pour aller chercher les marchandises chez les Négocians.

Il y a pareillement des Bureaux au Pecq & le long de la route.

Commissionnaires Entrepreneurs de grosses voitures par la voie des Rouliers, pour toutes les Villes du Royaume.

Le sieur *Abraham*, rue S. Denys, à la Croix Blanche, pour l'Orléancis, le Berry, le Poitou, la Touraine, les Pays d'Aunis, le Limosin, la Guyenne, Gascogne, Béarn, l'Espagne, la Bretagne, la Normandie, l'Auvergne, Troyes, Langres, la Bourgogne, la Comté, la Suisse, le Lyonnois, Dauphiné, la Provence & autres lieux. Il reçoit aussi les malles & marchandises de Province pour ceux qui n'ont point d'adresse à Paris, comme pour ceux qui desirent les faire passer plus loin.

Le sieur *Glot*, rue Saint Denis, à l'ancien Grand Cerf, pour toutes les Villes d'Allemagne, Lorraine, Alsace, les Trois Evêchés, la Flandre, le Brabant, la Picardie, la Champagne, la Franche-Comté, la Bourgogne, Lyon, le Languedoc, la Provence & le Dauphiné, Bordeaux, la Rochelle, le Poitou, la Saintonge, la haute & basse Normandie, haute & basse Bretagne, & généralement pour toutes les Villes du Royaume, & les Armées; & pour les Iles & l'Etranger.

Les sieurs *Corroyer & le François*, son gendre, pour la Flandre Espagnole, la Flandre Françoise, Lille, la Picardie, la Champagne, l'Allemagne, la Lorraine, la Bourgogne, le Lyonnois, & route, & tout le Royaume; rue S. Denis, vis-à-vis la rue du Renard, à la Ville de Strasbourg.

Le sieur *Ronceray*, petit-fils de feu Mahuet, ancien Commissionnaire, où l'on trouve journellement des Rouliers pour toute l'Allemagne, la Lorraine, la Champagne, la Flandre, l'Artois, la Picardie, l'Espagne, la Guyenne, la Gascogne, le Bearn, la Bretagne, le Lyonnois, la Provence, le Languedoc, la Savoye, la Suisse, la Franche-Comté, la Bourgogne, Rouen, le Havre, la Normandie, & toutes les autres Villes de France, étrangeres, & Châteaux du Royaume; au Chariot d'or, rue Darnetal.

thias : le même jour, à Paris : le Pardon S. Denis, à Verſailles, Vitry-le-François, à Varaiſſe en Saintonge, Niort en Poitou, & dure huit jours.

Depuis le premier lundi de devant le Dimanche gras juſqu'au premier lundi de Carême, foire de marchandiſes à Rennes en Bretagne.

Le mercredi de devant le Carême, à Mont-Ferrand.

Le jeudi gras, à Montargis.

Le lundi gras, à Tonnerre, Mâçon, Mont-Ferrand, & Champchevrier en Touraine, frontiere d'Anjou.

Le lundi & le mardi gras, à Ponteaude-mer.

Le mercredi des Cendres, foire graſſe à Ahun en la haute Marche : le même jour, foire de chevaux à Seez.

MARS.

Le premier, à Bordeaux & Bayonne, & dure quinze jours.

Le premier lundi de Carême, la foire des Brandons à Nevers : le même jour, foire à Caen pour les beſtiaux ; & quelques jours avant la foire, il ſe fait une vente conſidérable de chevaux.

Le premier mardi de Carême, à Marmande.

Le premier mercredi, à Querhoent.

Le premier ſamedi de Carême, à Senlis & Saint-Florentin. A commencer du ſamedi de la premiere ſemaine de Carême juſqu'à la ſaint Jean, il y a à Cholet en Anjou marché aſſez conſidérable de quinze en quinze jours.

Le ſecond lundi de Carême, foire franche à Troies & à Gien ſur-Loire, & dure huit jours ; le même jour, foire graſſe à Auzance en Combraille ; & à Alençon, foire conſidérable de chevaux. Il y a encore ce jour-là à Crépy en Valois, foire conſidérable de chevaux, beſtiaux de toute eſpece, de toiles, lins, chanvres & vins.

Le mardi d'avant la mi-Carême, à Bonnétable foire conſidérable de beſtiaux, marchandiſes & denrées.

Le jeudi de la mi-Carême, à Saint-Lô en baſſe Normandie, à Compiégne & Epernay, & dure quinze jours : le même jour, foire de chevaux & beſtiaux à Frere en Tartenois ; foire de chevaux à Mortagne ; foire le même jour à la Ferté-Aleps.

Le ſamedi d'après la mi-Carême, foire à Mortagne.

Vers la mi-Carême, à Cliſſon, Poitiers, Civray-Poitevine, Dinan, & Carhaux en Bretagne, & dure quinze jours.

Le 14, foire franche à Méréville en Beauce.

Le 15, à Chaſſant au Perche, foire de chevaux & beſtiaux, & ne dure qu'un jour.

Le vendredi de devant le Dimanche de la Paſſion, la foire Fleury à Nonan en Normandie.

Le lundi de devant le Dimanche des Rameaux, à Auxerre.

Le mercredi de la Paſſion, foire à Lonjumeau, nommée *la foire aux œufs*.

Le vendredi de devant les Rameaux, à Châlons-ſur-Marne.

Le ſamedi de devant les Rameaux, la foire dite *Lauzanne* à Cholet en Anjou.

Le jour des Rameaux, à Grenoble & Romanez.

Le 18, à Autun : le 21, à Sens.

Le mardi de la Paſſion, la foire aux œufs à Chaulme en Brie.

Le jeudi de la Paſſion, foire franche à Mormans en Brie.

Le Mercredi-ſaint, foire de chevaux à Séez.

Le Jeudi-ſaint, à Arpajon & Clermont-Ferrand en Auvergne.

Le 21, foire à Perrecy en Charollois.

Le 24, à Saint-Frajou en Commingeſ : le 26, à Villenauxe.

Le lendemain de la Notre-Dame de Mars, foire franche nouvellement rétablie pour le commerce des beſtiaux à Beaufort en Anjou.

AVRIL.

Le 3, à Lyon, fête de S. Nizier, Evêque de Lyon, & dure huit jours.

Les payemens de Pâques commencent le premier Juin.

Le 9, à Paimbeuf.

Le 12, foire franche à Genlis en Picardie.

Le Lundi de Pâques, à Varaiſſe en Saintonge.

Le lundi d'après Pâques, à Reims, & dure huit jours ; & pour les priviléges, quinze jours après francs de tous droits.

Le lendemain des Fêtes de Pâques, foire graſſe à Chaumont en Baſſigny, Saint-Pierre-le-Moutier, & Ahun en la haute Marche.

Le jeudi d'après Pâques, foire de moutons à Buſſiere nouvelle, pres Charrain en Combraille : le même jour, à Francfort.

Le lendemain de *Quasimodo*, à Mortagne & Roye: le même jour, foire franche de chevaux & bestiaux à Argentan, qui dure trois jours.

Le jeudi d'après la *Quasimodo*, foire de bestiaux à Champchevrier en Touraine, frontiere d'Anjou.

Huit jours après la *Quasimodo*, foire franche à Caen, & dure 15 jours.

Le 17, à Lunéville en Lorraine.

Le 23, à Cholet en Anjou.

Le 25, au Mesle rault: le même jour, à Troies en Champagne, & finit à la Pentecôte.

Le 30, à Saint-Martin des Ormes en Poitou.

MAI.

Le premier, à Louvres en Parisis, Arpajon, Neubourg & Nonan en Normandie, Crussy-le-Châtel proche Tonnerre, & Châtellerault, & dure huit jours: le même jour, à Angers & Longny; pour les chevaux, bœufs, & bestiaux, à Guillain, gros bourg près Coutance.

Le 2, à Senlis.

Le 3, à Villedieu-les-Poëles, Branle proche Nemours, Paimbeuf, Saint-Frajou en Comminges, Milly en Gâtinois, & Yere en Brie. Le même jour, foire à Perrecy en Charollois.

Le 4, foire à Chervay en Champagne, près Bar-sur-Seine.

Le premier jeudi du mois, à Torcy en Brie.

Le 6, à Trun en Normandie & Niort en Poitou: le même jour, foire de bestiaux à Brayne près Soissons, où il y a aussi un marché franc considérable le troisieme mercredi de chaque mois.

Le second mardi de ce mois, foire de bestiaux à Mondidier.

Le mardi des Rogations, à Provins, & dure six semaines.

La veille de l'Ascension, à Châtel-Chinon.

Le vendredi d'après l'Ascension, à Ste-Honorine, & Cressy en Bretagne.

Le 8, à Saint-Cloud: le même jour, à Tarascon en Foix, foire considérable de mulets & autres bestiaux, de laine d'Espagne, & de fer: cette foire dure trois jours francs, pendant lesquels *on dit* qu'on ne peut arrêter personne pour dettes.

Le 9, à Méréville en Beauce, Amiens, & Clermont en Auvergne.

Le 11, foire franche des Barricades à Chartres en Beauce, & dure huit jours francs: le même jour, à Château-Thierry.

La mi-Mai, à Meaux: à Lassay au bas Maine, elle dure six jours, & est considérable pour les bestiaux & marchandises de fil, laine & plume.

Les fêtes de la Pentecôte, à Flagy près Montereau.

Le lundi avant la Pentecôte, à Auxerre.

Le lendemain de la Pentecôte, à Rouen, & dure quinze jours: le même jour, foire franche de chevaux & bestiaux à Argentan.

Le mardi des fêtes de la Pentecôte, à Marmande: le même jour, foire considérable à Bourmont en Bassigny-Barrois.

Le lendemain des fêtes de la Pentecôte, foire de bestiaux au Mans.

Le vendredi d'après la Pentecôte, à Châlons-sur-Marne.

Le second mardi d'après la Pentecôte, à Bonnétable foire considérable de bestiaux, marchandises & denrées.

Le second mercredi d'après la Pentecôte, à Querhoent ci devant Montoire.

Le 16, à Mâçon, S. Agnan, & St. Lis.

Le 17, foire grasse à Chambon en Combraille.

Le 21, à Compans-la-Ville, entre le Mesnil & Dammartin, foire considérable, commode & abondante en toute sorte de bétail & de denrées; elle se remet au lendemain quand le 21 est fête: le Seigneur, le jour de cette foire, fait tirer un prix qui est une écuelle d'argent.

Le 22, à Limoges. & dure huit jours. Le même jour, foire au Comté de Laric.

Le 24, à Nantes, & dure 15 jours.

Le 25, foire de bestiaux à Ahun en la h. Marche, & à Brion en Auvergne.

Le 28, à Varaise en Saintonge à Boulogne en Comminges.

JUIN.

Le premier, foire royale à Meudon & Viez en Poitou, & dure trois jours.

Le 2, à Abbeville.

Le 6, foire à Perrecy en Charollois.

Le 8, jour de S. Médard à Messe, près Etampes.

Le 9, foire franche à Château-Thierry; & foire de bestiaux à Champchevrier en Touraine, frontiere d'Anjou.

Le lendemain de la Trinité, à Fontainebleau, & dure trois jours francs.

Le 11, jour de S. Barnabé, à Châtil-

lon-sur-Seine & Bourges.

Le lundi d'après la S. Barnabé, foire du Lendi à Saint-Denis en France, & dure huit jours.

Le lendemain de la Fête-Dieu, à Angers, grosse foire de bestiaux durant trois jours, & pour les autres marchandises huit jours.

Le lundi d'après la Fête-Dieu, à Tréguier en Bretagne.

Le 15, foire franche à Genlis en Picardie.

Le 16, à Nevers, & à Nonan en Normandie.

Le 19, fête de S. Gervais, grande foire de bestiaux au Mans; & le même jour, foire à Dormelle près le Château Saint Ange.

Le mardi d'après la S. Gervais, à Bonnétable foire considérable en bestiaux, mais remise au mercredi, si celle du Mans tient le même mardi, la Saint Gervais avenant un lundi.

Le 20, foire de S. Sébastien à Perier en basse Normandie, & dure 2 jours.

Le 23, foire de chevaux & bestiaux à Falaise.

Le 23, foire de bestiaux à Ahun en la haute Marche.

Le lundi d'avant la S. Jean, à Charabarat, & dure trois jours.

Le 24, foire de S. Jean à Mortagne & Couvé: le même jour, foire de chevaux & bestiaux à Fere en Tartenois.

Le jour de S Jean, foire franche nouvellement rétablie pour le commerce des bestiaux à Beaufort en Anjou.

Le lendemain de S. Jean, foire & étape de vin à Arnouville près Gonesse, trois jours confécutifs.

Le mercredi d'après la S. Jean, foire à Boulogne en Comminges.

Le 25, à Amiens, Rozoy en Brie, la Fleche, Bellay en Anjou, & Châlons-sur-Saone: le même jour, foire fameuse de bestiaux à Fontenay en Poitou, & à Brion en Auvergne; le même jour, foire franche à Lonjumeau & Senlis.

Le 26, à Dijon, & à Févrol près Montereau. Le même jour, à Arnouville près Gonesse, foire de bestiaux, vins en gros, autres denrées & marchandises; elle dure trois jours.

Le 28, veille de la Saint Pierre, à Tuffé au Maine grande assemblée.

Le 30, lendemain de la S. Pierre, à Tessy en basse Normandie.

Le mardi d'après la Saint Pierre, à Chaulme en Brie.

JUILLET.

Le 4, foire de chevaux à Nangis, Saint-Martin proche Bellesme, & Formigny près Bayeux: foire de bestiaux à Auzance en Combraille: le même jour, foire à Esgreuilly près Nemours.

Le 3, foire de Noyelle en Bretagne, à Pontivy, & dure huit jours.

Le 5 & le 6, foire au Mesnil en France.

Le second Dimanche du mois, foire renommée de chevaux à la Martyre, Paroisse de Ploudiry en basse Bretagne, & dure quatre jours.

Le 9, foire à la Baronnie d'Oze, province de Dauphiné.

Le 11, foire à S. Benoît de Laigle. Le même jour, foire à Perrecy en Charollois.

Le 18, jour de S. Clair, à Caen.

Le 15, à Varaisse en Saintonge.

Le 20, à Angerville-la-Gaste en Beauce.

Le lundi avant la Madeleine, à Reims, & dure trois jours; & pour les priviléges, encore quinze jours francs de tous droits.

Le jour de la Madeleine, foire franche à Auxerre, Châteaudun, Epernay, Vitry-le-François, & Chelles: le même jour, à Sainte-Pazanne en Bretagne, Beaucaire en Languedoc, Saint-Lo en basse Normandie, Saint-Frajou en Comminges, Marmande, Brion en Auvergne, & Chevreuse; foire considérable au Puysay en Beauce.

Le lendemain de la Madeleine, à Montargis & Saint-Malo.

Le 25, jour de S. Jacques, la foire S. Laurent à Paris, qui dure jusqu'au 30 Septembre, & est souvent prorogée: le même jour, à Valence proche Montereau, Villenauxe, Mortagne au Perche, Houdan, & Saint-Jacques de Bressuire en Poitou.

Le 26, à Aix.

Le 28, jour de Sainte Anne, à Autun, Viteaux, & Bourbon-les-Bains.

Le 29, lendemain de Sainte Anne à Tarascon.

AOUST.

Le premier, à Bayonne, & dure 15 jours: à Fontenay en Poitou, & dure huit jours.

Le premier lundi, foire franche à Mormant en Brie.

Le premier mercredi, foire à Perrecy en Charollois.

Le 4, à Lyon, & dure quinze jours ouvriers. *Les payemens se font le premier Septembre.*

Le 6, à Clermont-Ferrand en Auvergne, Donnemarie en Montoire, Raillé, Petit-Mars, Boulogne en Comminges, & Bourgneuf en Bretagne.

Le 10, foire de S. Laurent à Bellesme: le même jour commence la foire de Guibray, pour les chevaux seulement, & à Villiers-les-Nonains près la Ferté-Aleps.

Le 11, foire de chevaux à Nogent-sur-Seine, & Saint-Laurent-sur-mer en basse Normandie, foire de bestiaux à Auzance en Combraille: le même jour, foire à Querhoent, ci-dev. Montoire.

Le 11 & le 12, à Cerisy, & Montpinson en basse Normandie.

Le 13, à Saint-Florentin & à Bourmont en Bassigny-Barrois.

Le 15, à Grenoble, & dure trois jours: le même jour, grande assemblée à Tuffé au Maine.

Le 16, à Torcy en Brie, à Guibray près Falaise, & dure quinze jours: le même jour, grande foire à Pellerin en Bretagne; & marché franc de chevaux, bœufs, moutons, & autres bestiaux, à Valenciennes.

Le 17, à Crussy-le Châtel proche Tonnerre, & à Maligny près Chablis en Champagne.

Le 24, jour de S. Barthélemy, à Arpajon, Vauhallant près Versailles, Gersy en Brie, Alais, Pont-sur-Seine, la Fleche, Baugy & la Châtre: le même jour, à Chartres, & dure trois jours francs.

Le 25, à Sainte-Menehoult, Nomeny en Lorraine & Francfort.

Le 26, à Querhoent ci-devant Montoire.

Le premier Dimanche après la Saint Fiacre, à Bezons.

Le lundi d'après la S. Barthélemy, à Besançon.

Le 28, à Paimbeuf & Saint-Julien de Vovante.

Le 29, à Blois, & dure dix jours: le même jour, à Mamers: à Tournon près Grenoble, & dure trois jours.

Le 31, foire considérable de bestiaux de toute espece, près le Château de la Grange du Milieu, Paroisse d'Yeres en Brie, & continue les 1, 2 & 3 Septembre.

SEPTEMBRE.

Depuis le premier de ce mois jusqu'à Pâques, foire tous les lundis à Château-Chinon.

Le premier, foire franche à Troies, & dure huit jours ouvriers: le même jour, à Briançon, Nevers, Pornic en Bretagne, Vitry-le-François, Saint-Gilles au Ponteau-de-mer, Autun, Montmaran, Saint-Loup-sur-Allier, Branshes près Nemours, Raymond en Berry, & Ville-franche. A Lassay au bas Maine, & dure huit jours.

Le 2, *Foire S. Gilles* à Ahun en la haute Marche, Dreux, Herisson, Etampes, & au Mesnil en France.

Le premier lundi du mois, foire de Saint Germain des Fossés.

Le premier Dimanche d'après la saint Leu, apport à Saint-Loup, proche Crecy-les-Forges sur Acolin.

Le premier jeudi, foire à Rugle près Laigle.

Le premier vendredi, foire à Laigle.

Le jeudi d'après la S. Gilles, à Saint-Lo en Normandie, & dure trois jours: si la fête arrive le jeudi, la foire s'ouvre le même jour.

Le 6, à la Houssaye en Bretagne & Pontivy, & dure huit jours: le même jour, foire de bestiaux à Champchevrier en Touraine, frontiere d'Anjou.

Le 7, à Saint-Cloud, Montereau, Autun, la Palisse, & Malicorne.

Le lundi avant la N. D. à Auxerre.

Le mardi d'avant la Notre-Dame de Septembre, à Bonnétable foire considérable de toutes sortes de bestiaux & marchandises.

Le 8 & 9, foire de bestiaux à Montéty près Brie-Comte-Robert: le même jour, assemblée à Longny.

Le mardi d'après la Notre-Dame de Septembre, foire à Mondidier.

Le 9, à Bray-sur-Seine, Villedieu-les-Poëles, & au Pal.

Le 10, à Joigny.

Le 11, au Mesnil en France.

Le 12, foire de bestiaux à Lassay au Maine.

Le 14, à Querhoent, ci-devant Montoire, foire de bestiaux à Sucy en Brie,

Arpajon-le-Château, ci-devant la Bretonniere, & Brayne près Soiſſons. Il y a à Brayne marché franc le troiſieme mercredi de chaque mois. Le même jour 14, à Saint-Frajeu en Comminges, Mamers, & Brie-Comte-Robert: à Provins & Epernay, Gannat, Pionſac, & Aunay en Nivernois, auſſi le 14, & dure juſqu'à la fin du mois: à Leſſay, foire dite de Sainte-Croix, & dure trois jours. Le même jour, foire à Perrecy en Charollois.

Le 15, foire franche à Méréville en Beauce: le même jour, la petite Guibray qui dure ſeize jours; elle eſt conſidérable pour les chevaux & la mercerie. Le même jour, à Chaſſant, foire de beſtiaux & de chevaux.

Le jeudy d'après la Notre-Dame, à Amiens & Sier en Lorraine.

Le lundi d'après le 14, à Chaſtillon.

Le 17, à la Paliſſe en Bourbonnois.

Le troiſieme Dimanche, à Dourdan & Saint-Félicien, & dure trois jours.

Le 21, jour de S. Matthieu, à Saint-Lo, Longny, Blandy en Brie, Château-ſur-Allier, Parray-le-Frezy, Baugy en Berry, & Buſtiere-la-Grue: le même jour, au Melleraux en Normandie, foire de beſtiaux.

Le même jour, foire graſſe à Saint-Fargeau.

Le 22, à Nonan en Normandie, Gray, Treteau, la Verdine en Berry, Panſerolles, Saint-Claude, & Veſoul en Franche-Comté.

Le 25, jour de S. Firmin, à la Ferté-Aleps.

Le 27, à Luzarches; à Auneau en Beauce, foire de beſtiaux, & à Chervay en Champagne, près Bar-ſur-Seine.

Le mardi d'avant la Saint Michel, à Bonnétable, foire conſidérable de toutes ſortes de marchandiſes & denrées.

Le 29, jour de S. Michel, à Lonjumeau, Etampes, Villenauxe, Mamers, au Meſlerault, à Crecy en Brie, Mont-Fermeil, & Saint-Donat en Dauphiné: à Peronne en Picardie, foire franche auſſi le 19, & dure quatre jours; comme à Moulins, au Mont, à Bourg-le-Comte, Saint-Saulge, Nervy-le Barrais & Charenton.

Le 30, à Huriel: à Taraſcon en Foix, foire conſidérable de mulets & autres beſtiaux, de laine d'Eſpagne, & de fer; cette foire dure trois jours francs, pendant leſquels *on dit* qu'on ne peut arrêter perſonne pour dettes. L'octave de S. Michel à Montluçon.

Le même jour foire conſidérable à l'Iſle en Dodon.

OCTOBRE.

Le premier mercredi du mois, foire à la Louppe au Perche.

Le premier, à Reims, dure trois jours; & pour les priviléges, quinze jours après francs de tous droits: le même jour, foire de chevaux & beſtiaux à Fere en Tartenois.

Le 3, foire de chevaux & beſtiaux, à Argentan.

Le 4, foire franche à Laubriere en bas Anjou; le même jour, foire de beſtiaux à Barmond en Berry.

Le 6, foire de chevaux & poulains à Calais, dure deux jours: ſi le 6 arrive un Dimanche, la foire eſt remiſe au 7.

Le lundi d'après la S. Remy, à Montargis.

Le 9, jour de S. Denis, foire de chevaux & beſtiaux à Mennecy près Corbeil: le même jour, à Verneuil au Perche, Toury en Beauce, & Saint-Quentin; foire franche de jeunes poulains à Laigle, à 2 lieues d'Argentan, au Haras du Roi, ſur le chemin de Bretagne.

Le 10, foire de beſtiaux à S. Denis en France & Ceulommiers, qui dure 8 jours.

Le 11, foire dite *la S. Venant* à Fontenay en Poitou, & dure trois jours: le même jour, à Cholet en Anjou.

Le 13, foire de beſtiaux à Auzance en Combraille.

Le vendredi d'après la S. Denis, à Châlons-ſur-Marne.

Le ſamedi d'après la S. Denis, à Nevers.

Le 14, foire au Comté de Laric.

Le 16, à Bordeaux, & dure quinze jours: le 17, à Sens.

Le 18, à Rouen, au Meſlerault, à Toucquin en Brie, & Guérande: à Viez en Poitou, auſſi le 18, & dure dix jours: le même jour, à Gavray en baſſe Normandie, qui dure juſqu'au lendemain pour les beſtiaux, & principalement pour les moutons.

Le même jour, à Sainte-Juſte: foire graſſe à Ahun en la haute Marche.

Le 19, la foire S. Savinien à Chaulme en Brie.

Le lundi d'après la S. Luc, à Senlis.

Le 23, jour de S. Romain, foire du

Pardon à Rouen, & dure six jours.

Le 24, foire franche à Mormant-en Brie.

Le 25, foire au Quesnoy en Haynault, & dure huit jours.

Le 28, foire de S. Simon S. Jude, à Châteaufort près Versailles, Châtillon-les-Dombes, la Fleche, Saint Florentin, & Bellesme: le même jour, à Brie-Comte Robert, Nogent-sur-Seine, Milly en Gâtinois, Luzarches, Verdun en Bourgogne, Bellesme hors la ville, & Champchevrier en Touraine, frontiere d'Anjou; & à Querhoent, ci-devant Montoire.

Le 29, à Bourmont en Bassigny-Barrois, foire considérable. Le même jour, foire à Perrecy en Charollois.

Le lundi de devant la Toussaint, à Fontenay en Brie, & Epernay.

NOVEMBRE.

Le premier, à Carhaix en Bretagne, & dure six jours.

Le 2, jour des Morts, à Varaisse, à Roissy, à Angerville, à Auneau en Beauce, à Bayeux: le lendemain, à Meaux.

Le 3, fête de S. Hubert, à Paimbeuf, & dure huit jours ouvriers: le même jour, à Angerville-la-Gaste en Beauce: à Lyon, aussi le 3, & dure quinzaine. *Les payemens de la Toussaint se font au premier Décembre.* Le même jour, à Crépy en Valois, foire considérable de chevaux, bestiaux de toute espece, toiles, lins, chanvres, & vins.

Le lundi d'après la Toussaint, à Saint-Martin des Ormes en Poitou.

Le mardi d'après la Toussaint, à Bonnétable foire considérable de toutes sortes de bestiaux, marchandises & denrées.

Le mercredi d'avant la Saint Martin, foire considérable à Angers. Le même jour, foire franche nouvellement rétablie à Beaufort en Anjou, considérable principalement pour les bestiaux.

Le 11, foire de S. Martin à Auxerre, Pontoise, Rozoy en Brie, Meaux, Savigny près Juvisy, Querhoent ci-devant Montoire, Torigny en basse Normandie Boulogne sur-mer, Amiens, Dijon & Laigle: le même jour, foire de bestiaux à Auzance en Combraille.

Le même jour, foire à Boulogne en Comminges, & dure trois jours.

Le premier Mercredi d'après la Saint Martin, foire à Perrecy en Charollois.

Le 12, à Chevreuse, à Arnouville près Gonesse, & dure trois jours: le même jour, à Clermont en Auvergne, Sainte-Menehoult, Vitry-le-François, Niort, Coué, Pomprou, Jousse, & Montlouis en Poitou.

Le 13, à Saint-Mihel en Lorraine, & Civray en Poitou.

Le premier lundi d'après la S. Martin, à Soissons, & dure huit jours.

Le mardi d'après la S. Martin, à Marmande.

Le vendredi d'après la S. Martin, à Châlons-sur-Marne.

Le 19, foire fr à Genlis en Picardie.

Le 21, à Compans-la-Ville, foire considérable, commode & abondante en toutes sortes de bestiaux & denrées; elle se remet au lendemain quand le 21 est fête.

Le 23, à Villedieu-les-Poëles.

Le 25, jour de Ste Catherine, foire grasse à Louvre en Parisis, Lépaud en Combraille, Messe près Etampes, & Paloiseau: le même jour, à Issoudun & Neufvy: à Fontainebleau, aussi le 25, & dure trois jours francs. La foire de Ste Catherine à Rugle en Normandie, & à Champchevrier en Touraine, frontiere d'Anjou; ainsi qu'à Tuffé, à cinq lieues & demie du Mans, vers l'orient d'été.

Le 29, à Montferrand, Bellesme, & Provins.

Le 30, fête de St André, à la Fleche & Crussy-le Châtel, qui dure huit jours: le même jour, à Charires, Brie-Comte-Robert, Lagny, Ancenis, Pornic en Bretagne, à S. Frajou en Comminges, à Maligny près Chablis en Champagne, & à Lassay.

Le lendemain de St André, foire franche de chevaux à Niort en Poitou: le même jour, à Mortagne au Perche.

Foire considérable de bestiaux pendant trois mardis consécutifs à Montaigu-les Combrailles.

DECEMBRE.

Le premier, foire de poulains de lait à Grenoble, Vitry-le-François, Vinacourt près d'Amiens, & Niort en Poitou: le même jour, foire de bestiaux à Ahun en la haute Marche.

Le premier lundi de l'Avent, à Thouars.

Tous les mardis, depuis le second mardi de l'Avent jusqu'au mardi gras, marché de bestiaux à Auzance en Com-

braille, frontiere de la haute Marche. Si le mardi eſt fête, ce marché ſe tient la veille à l'égard des autres jours de foire, quand ils arrivent le Dimanche ou jour de fête, la foire eſt remiſe au lendemain.

Le 2, à Bar-ſur-Seine.

Le mardi d'avant la S. Nicolas, à Bonneſtable foire conſidérable de toutes ſortes de beſtiaux, marchandiſes & denrées.

Le 6, à Saint Nicolas en Lorraine, Poitiers, Bievre près Iſſy, & Viez.

Le 9, à Torcy en Brie: le même jour, foire de beſtiaux à Chambon, petite ville de Combraille.

Le 14, foire de beſtiaux à Brayne près Soiſſons.

Le 21, jour de S. Thomas, à Pont-ſur-Seine, Mereville en Beauce, Lonjumeau, Epernon, Longny, & Saint-Fargeau.

Le 26, à Varaiſs en Saintonge.

Le 27, à Bourges, & dure onze jours: le dernier jour du mois, à Chablis.

Le dernier jour de l'an, à Laſſay au bas Maine.

En Poitou, toutes les foires doivent tenir trois jours francs; c'eſt pourquoi ſi ces foires arrivent le vendredi, on les remet au lundi ſuivant; ſi elles arrivent auſſi le Dimanche ou quelque fête, elles ſont remiſes au lendemain.

SOCIE'TE' ROYALE D'AGRICULTURE,

Autoriſée par Arrêt du Conſeil d'Etat du Roy du premier Mars 1761, & compoſée de quatre Bureaux, établis à Meaux, Beauvais, Sens, & Paris.

Membres du Bureau de Paris, MESSIEURS,

L'Abbé Lucas, Chanoine de Notre-Dame, cloître N. Dame.
L'Abbé Bertier, Abbé de Vézelay, rue de Vendoſme.
Favre d'Aunoy, Procureur général de la Congrégation de Ste Génevieve, à l'Abbaye de Ste Génevieve.
Dom Buſſon, grand Prieur de l'Abbaye de S. Germain des Prez, Ordre de S. Benoit, à l'Abbaye S. Germain.
Dom Rouſſeau, Abbé régulier de l'Abbaye du Pin, Ordre de Citeaux, & Proviſeur du Collége de S. Bernard, rue des Bernardins, au collége de S. Bernard.
Le Prince de Tingry, Capitaine d'une des Compagnies des Gardes du Roi, Lieutenant Général des Armées du Roy, rue du Bacq, faubourg S. Germain.
Le Comte de Guerchy, Chevalier des Ordres du Roy, Lieutenant Général des Armées de Sa Majeſté, Ambaſſadeur près Sa Majeſté Britannique.
Le Comte d'Hérouville de Claye, Lieutenant Général des Armées du Roy, rue neuve des Bons Enfans.
Le Bailly de Fleury, rue de la Madeleine, faub. St Honoré.
Roland de Challerange, Conſeiller au Parlement, rue des Maçons, près la Sorbonne.
Le Chevalier Turgot, Gouverneur pour le Roi à l'île de Cayenne.
Le Marquis de Turbilly, rue & près l'hôtel de Condé.
De Boiſemont, Fermier général, rue Coqhéron.

De Garſaut, rue S. Dominique, près la rue d'Enfer.
Leroy, Lieutenant des Chaſſes, à Verſailles.
Navarre, Laboureur, à Villeneuve ſous Dammartin.
Pepin, à Montreuil.
Thiroux, Maître des Requêtes honoraire, rue Courtauvillain.
Dailly, Aſſocié de celle de Rouen, rue Pavée, au Marais.
Palerne, Tréſorier général de Mgr le Duc d'Orléans, *Secrétaire perpétuel de la Société pour le Bureau de Paris*, rue Montmartre, vis-à-vis la Juſſienne.

Aſſociés, Meſſieurs,

Le Maréchal Duc d'Eſtrées, Miniſtre d'Etat, Chevalier des Ordres du Roy, rue de Richelieu, près la rue Colbert.
Le Comte de Saint-Florentin, Miniſtre & Secrétaire d'Etat, Chancelier-Commandeur des Ordres du Roy, rue de la Villévêque, Faubourg St Honoré.
Bertin, Miniſtre & Secrétaire d'Etat, rue neuve des Capucines.
Trudaine, Conſeiller d'Etat ordinaire, & au Conſeil Royal, & au Conſeil Royal de Commerce, & Intendant des Finances, rue des vieilles Audriettes.
De Courteille, Conſeiller d'Etat ordinaire, & au Conſeil Royal, & Intendant des Finances, rue de l'Univerſité.
L'Abbé Bertin, Conſeiller d'Etat, rue neuve des Capucines.
Trudaine de Montigny, Conſeiller d'Etat Intendant des Finances en ſurvivance, rue des vieilles Audriettes.
Parent, premier Commis de M. Bertin, rue Poiſſonniere, au-delà du Boulevard.
L'Abbé Farjonel, Conſeiller au Parlement, Chanoine de Notre-Dame, cloître Notre-Dame
L'Abbé de Malherbe, Chanoine de Notre-Dame, cl. N. Dame.
Le Comte d'Ayen, rue St Honoré, à l'Hôtel de Noailles.
De Montclar, Procureur Général du Parlement d'Aix, carrefour des quatre Cheminées.
Le Marquis de Marigny, Secrétaire-Commandeur des Ordres du Roy, Directeur & Ordonnateur des Bâtimens du Roy, Jardins, Arts, Académies & Manufactures Royales, rue Saint Thomas du Louvre.
Moreau de Beaumont, Conſeiller d'Etat Intendant des Finances, rue Vivienne.
De Buffon, Intendant du Jardin Royal des Plantes, de l'Académie Françoiſe, de l'Acad. Royale des Sciences, au Jardin du Roy
De Montigny, Tréſorier de France, de l'Académie Royale des Sciences, rue Courtauvilain.
Duhamel, Inſpecteur gén. des Arſenaux de la Marine, de l'Acad. Royale des Sciences, quay d'Anjou, Iſle S. Louis
De Juſſieu, Docteur-Régent de la Faculté de Médecine de Paris,

Démonſtrateur au Jardin du Roy, de l'Académie Royale des Sciences, rue des Bernardins.

Tillet, de l'Acad. Royale des Sciences, cloître Notre-Dame.

De Monthyon, Maître des Requêtes, rue du Temple, près la rue Patourelle.

Patullo, rue Jacob.

De Danjeuil, Maître des Comptes, rue St André des Arts.

Deliſle, Fermier général, rue des deux Portes S. Sauveur.

D'Oigny, Tréſorier général des Etats de Bourgogne, rue de Louis le Grand.

Prepau, rue Montmarte, au coin de la rue des Jeuneux.

De Butré, rue de Seine, Faubourg S. Germain.

Roux, Médecin de la Faculté de Paris, rue de Seine, près la rue de l'Echaudé.

Deſmareſt, Correſpondant de l'Académie des Sciences, cloître S. Germain l'Auxerrois.

Tenon, de l'Académie Royale des Sciences, Profeſſeur de Chirurgie, rue St Honoré, vis-à-vis l'Hôtel de Noailles.

Genet, Secrétaire-Interprete du Roy aux Affaires Etrangeres, à Verſailles.

L'Abbé de Conty-Hargicourt, Chanoine de la Ste Chapelle, cour du Palais.

Abeille, Secretaire de la Société d'Agriculture, de Commerce & des Arts de Bretagne, à Rennes.

Bertrand, Secrétaire de la Société économique de Berne en Suiſſe, à Berne.

Petit, Médecin de la Faculté de Paris, de l'Académie Royale des Sciences, rue Sainte Avoye.

Le Comte François Ginanni, Patrice de Ravenne, à Ravenne.

Gueau de Reverſeaux, Conſeiller au Parlement, rue de Vaugirard, cour des Fontaines.

Milin Duperreux, rue des Foſſés Montmartre

Le Noir de Laille, rue . . . .

Le Baron de Caupeine, rue du Croiſſant.

Bertier, Maître des Requêtes, rue de Vendoſme.

L'Abbé Béliardy, à Verſailles.

De France . . . . . .

* On n'a pu se dispenser de déplacer ces deux articles, pour cette année.

Députez des Villes pour le Commerce, MESSIEURS,

1743 *Lille*, DE Lescluse de la Chaussée, rue & près la Fontaine de Richelieu.
1746 *Saint-Malo*, Marion, rue & près la Font. de Richelieu.
1763 *Bordeaux*, Du Vergier, rue de Condé.
1751 *Lyon*, Pernon, rue Montmartre, près le Boulevard.
1752 *Paris*, Le Couteulx de la Norraye, rue Montorgueil.
1752 *Bayonne*, Dulivier, rue Thérese, butte S. Roch.
1758 *Languedoc*, De la Fage, rue de Condé.
1754 *Rouen*, Behic, rue des deux Portes S. Sauveur, vis-à-vis la rue Beaurepaire.
1755 *Marseille*, Simian, rue St Honoré, près les Ecuries de Monseigneur.
1757 *Nantes*, Bernier de la Richardiere, rue du Hazard, à côté de la rue de Richelieu.
1758 *La Rochelle*; Pacaud, rue Ste Anne.
1761 *Amiens*, Parent, rue Poissoniere.
17.. *La Martiniq.* . . . . .
1761 *S. Domingue.* Lheritier, *des Iles sous le vent*, rue S^te Cr de la Bretonnerie, vis-à-vis la rue de Mousſy.

Messieurs les Députés s'assemblent le mardi & le vendredi matin chez M. Legrand, Secrétaire du Bureau du Commerce, *rue Vivienne, près la Bourse.*

GARDE-MEUBLE DE LA COURONNE.

1717 M. De Fontanieu, Conseiller d'Etat, *Intendant & Contrôleur Général des Meubles de la Couronne.* } Quay & Hôtel de Conty.
1758 M. de Fontanieu, Chevalier de S. Louis, *en Survivance.* }

1764 M. Randon de Pommery, *Garde général des Meubles de la Couronne, & Garde-Meuble particulier des Châteaux de Compiégne & Fontainebleau*, au Garde-Meuble, Quay & Hôtel de Conty.
M. du Ruisseau, *premier Commis*, au Garde-Meuble.

Gardes-Meubles particuliers des Maisons Royales.

MESSIEURS,

Le Bégue, à Versailles.
Fortin, à Trianon.
Oudet, à Marly.
Sallantin, à Saint-Germain en Laye.
Le Gendre, à la Muette.
Filleul, à Choisy.
Monteuvis, pere, à Meudon & à Bellevûe.
Blanchet, à Saint-Hubert.

GRANDS GARDES & Gardes en Charge des six Corps des Marchands de Paris, MESSIEURS,

Grands Gardes, { Benoist, rue des mauvaises Paroles.
Legras, rue Saint Honoré.

& Gardes des Drapiers. { Blin, carrefour Jean de Beausse.
Cavillier, rue Saint Honoré.
Hémart, rue de la Lingerie.
Clément, rue Ste Honoré.

Bureau rue des Déchargeurs.

Gardes des Epiciers & Apoticaires. { Mayol, rue de la vieille Juiverie.
Vacher, rue de la vieille Monnoie.
Bert, rue de Baune, *Apoticaire.*
Séjourné, rue des Arcis, *Epicier.*
. . . . .
. . . . .

Bureau rue de l'Aiguillerie, près Ste Opportune.

Gr. Garde, Brasset, rue Ste Avoie

& Gardes des Merciers. { Gallet, J. rue Quinquempoix.
Incelin, rue S. Denis, vis-à-vis la Font. du Ponceau.
Bougier, rue S. Denis, près les Innocens.
Garnier, rue Aubry-le-Boucher.
Marchand, rue Ste Marguerite, Faub. S. Germain.
Charlot de Courcy, rue S. Denis.

Bureau rue Quinquempoix.

Gr. Garde, Bertels, rue des Déchargeurs.

Gardes anciens. { Arson, fils, rue des Foureurs.
Givelet, J. rue Michel-le-Comte.

& Gardes des Pelletiers. { Le Catte, rue des Foureurs.
Hautement, rue des Déchargeurs.
Leger, rue Ste Marguerite, Faub. S. Germain.

Bureau rue Bertinpoirée.

Gr. Garde, Dagneaux, rue Galande, place Maubert.

Gardes anciens, { Justinart, porte S. Jacques.
Hudde, Marché neuf.

& Gardes des Bonnetiers. { Barry, rue Saint Honoré.
Billet, rue Tictonne.
Boullenger, rue S. Antoine.
Boursault, rue Ste Marguerite, Faub. S. Germain.

Bureau cloître S. Jacques de la Boucherie.

Grands Gardes, { Gouelle, pont S. Michel.
Loir, rue Aubri bouché.

& Gardes des Orfévres. { Grouvelle, rue Aumaire. Daroux, rue Beaubourg. Ecoſſe, rue S. Louis, près le Palais. Delorme, quai Pelletier.

Bureau rue des Orfévres.

Le Bureau général des ſix Corps, rue des Déchargeurs.

POMPES DU ROY, PUBLIQUES,

Pour remédier aux Incendies,

☞ *Sans que le Public ni les Particuliers dans la maiſon deſquels le feu aura été, ſoient tenus de rien payer.*

MORAT, *Directeur général des Pompes du Roi pour les incendies*, rue de la Juſſienne, preſque vis-à-vis la rue Soly.

On a établi, pour procurer au Public un plus prompt ſecours, ſix Corps-de-garde, dans leſquels on trouvera toutes les nuits des Gardes-Pompes en faction & prêts à partir au premier avertiſſement. On trouvera auſſi dans un deſdits Corps-de-Garde, des Voitures d'eau deſtinées pour les incendies.

Lieux où ſont placés les ſix Corps-de-garde.

Premier, rue de la Juſſienne, chez le Directeur des Pompes, où il y aura toujours des voitures d'eau.

Second, à côté de la fontaine des Capuçins S. Honoré.

Troiſieme, rue de Paradis, attenant la porte de l'hôtel de Soubiſe.

Quatrieme, au Marché neuf, près le Corps-deGarde du Guet.

Cinquieme, rue S. Etienne des Grès.

Sixieme, rue des Mauvais Garçons, preſque vis-à-vis la petite Porte de la Comédie Françoiſe.

Indépendamment des ſix Corps-de-garde ci-deſſus, on trouvera dans Paris pluſieurs dépôts de Pompes & de voitures d'eau, & dans leſquels, ou à côté deſquels dépôts logent au moins deux Gardes-Pompes. La liſte ci-après les indiquera au Public.

QUARTIER DE LA CITE', qui comprend l'Iſle Notre-Dame.

Lieux où les Pompes ſont dépoſées.

Près l'Archevêché, attenant l'Egliſe de Notre-Dame : au Marché Neuf; ce Dépôt forme un des ſix Corps-de-garde.

Noms & demeures des Gardes-Pompes du Quartier.

Leclerc, Inſpecteur, au dépôt de la Pompe, près l'Archevêché.

Dieu pere, Soubrigadier, même demeure.

Dieu fils, Sougarde, même demeure.

Meſlin Sougarde, rue aux Feves.

Noël, Sougarde, même rue chez un Tonnelier.

Marſillon, Surnuméraire, rue des Marmouzets.

QUARTIERS SAINTE OPPORTUNE, S. EUSTACHE, les Halles, & S. Denis.

Lieux où les Pompes ſont dépoſées.

Rue de la Juſſienne, chez le Directeur des Pompes, où on trouvera toujours pluſieurs voitures d'eau : ce Dépôt forme un des ſix Corps-de-garde.

A la Halle aux draps, rue de la Lingerie : rue de la petite Truanderie : rue S. Denis attenant l'Egliſe de S. Jacques de l'Hôpital : près & attenant la Porte S. Denis, du côté du Faubourg.

Noms & demeures des Gardes-Pompes de ces Quartiers.

Audens, Chef de Brigade, rue de la Juſſienne, au Dépôt général.
Deſoblíaux, Chef de Brigade, même demeure.
Boquillon, Garde, même demeure.
Thibout, Sougarde, même demeure.
Beaulieu, Sougarde, même demeure.
La Grave, Sougarde, même demeure.
Irouard, Chef de Brigade, rue du Bouloy, au coin de la rue Coquilliere.
Bruges j. Garde, même demeure.
Cazeau, Sougarde, rue de la Juſſienne.
Georget, Garde, rue de Cléry, du côté de la rue Montorgueil.
Duhet, Brigadier, Grande rue du Faub. S. Denis, chez le Limonadier, près la Porte & à côté du Dépôt de la Pompe.
Horet, Sougarde, rue d'Orléans, Porte S. Denis, près le Dépôt de la Pompe.
Voiſin, Soubrigadier, rue de la petite Truanderie, au Dépôt de la Pompe.
Piquet, Sougarde, même demeure.
Guérin, Sougarde, rue de la Lingerie, au dépôt de la Pompe.
Tribout, Surnuméraire, même demeure.
Fondar, Garde, rue de la grande Friperie, au-deſſus de la travée, à la Reine d'Eſpagne.
Montchicourt, Sougarde, rue S. Denis, à côté du Roi François.
Aſſelin, Sougarde, rue S. Denis, près S. Jacques de l'Hôpital, vis-à-vis le dépôt de la Pompe.
Ganet, Surnuméraire, rue Montmartre, vis-à-vis la rue de la Juſſienne.
Caſounot, Surnuméraire, rue de la Lune, près Bonne-nouvelle.

QUARTIERS SAINT JACQUES DE LA BOUCHERIE, Saint Martin, la Greve, Sainte Avoie, & le Temple ou le Marais.

Lieux où les Pompes ſont dépoſées.

Rue de Paradis, près & attenant la porte de l'Hôtel de Soubiſe; ce Dépôt forme un des ſix Corps-de-garde: rue S. Martin, cul-de-ſac de la Planchette, où on trouvera toujours pluſieurs voitures d'eau: à l'Hôpital des Enfans-rouges.

Noms & demeures des Gardes-Pompes de ces Quartiers.

Remondier, Soubrigadier, rue baſſe du Rempart, près le dépôt du cul-de-ſac de la Planchette.
Hugues, Sougarde, même demeure.
Fauchey, Brigadier, rue Maubuée.
Richard, Garde, rue Beaubourg, vis-à-vis la rue des petits Champs.
Aufort, Sougarde, rue de la Mortellerie, au marteau d'or.
Bavet, Sougarde, même rue, au coin de celle des Barres.
Rayer, Sougarde, rue des vieilles Etuves S. Martin.
Michelot, Sougarde, rue des Blancs-Manteaux, vis-à-vis un Boulanger.
Croſnier, Sougarde, rue des Blancs-Manteaux, près le cul-de-ſac, chez un Marchand de vin.
Canuel, Surnuméraire rue des Blancs-Manteaux, chez un Menuiſier.
Trelis, Sougarde, rue Patourelle, vis-à-vis le Fayencier.

QUARTIERS DU LOUVRE OU SAINT GERMAIN l'Auxerrois, du Palais Royal, & Montmartre.

Lieux où les Pompes ſont dépoſées.

Grande rue du Faub. S. Honoré, près celle de la Madelaine, où on trouvera toujours pluſieurs voitures d'eau: rue S. Honoré, près la Fontaine des Capucins; ce dépôt forme un des ſix Corps-de-garde: à l'Hôtel de M. le Lieutenant Général de Police, rue neuve Saint Auguſtin: à la Bibliotheque du Roi: A l'Oratoire.

Noms & demeures des Gardes-Pompes de ces Quartiers.

Chanou, Inſpecteur, rue de la Madeleine, Faubourg S. Honoré.
Moiſſet, Inſpecteur, rue S. Joſeph.
Moreau, Sougarde, grande rue du Faub. S. Hon. près celle de la Madelaine, au dépôt de la Pompe & des voitures d'eau.
Guillot, Sougarde, même demeure.
Lavocat, Brigadier, rue d'Argenteuil, vis à-vis la rue des Orties.

Belair, Brigadier, rue d'Argenteuil, butte S. Roch.
David, Sougarde, même demeure.
Bruges l'aîné, Soubrigadier, rue de Bourbon, chez un Marchand de bois.
Lacombe, Sougarde, rue Montmartre, au coin de la rue du Bout-du-monde.
Damilaville, Surnuméraire, rue Montmartre, chez un Maître de pension.
Beaugrand, Surnuméraire, rue S. Honoré, vis-à-vis les Ecuries du Roi.

QUARTIERS SAINT PAUL ET SAINT ANTOINE, y compris le Faubourg.

Lieux où les Pompes sont déposées.

Rue de Bercy, Faubourg S. Antoine, où on trouvera toujours plusieurs Voitures d'eau : dans la premiere cour de la Bastille : à la diligence de Lion, quai des Célestins.

Noms & demeures des Gardes-Pompes de ces Quartiers.

Pissart, Brigadier, rue S. Antoine, au coin de la rue des Baliets.
Durand, Brigadier, rue des Ecouffes.
Poncet, Soubrigadier, place aux Veaux, aîle du Pont Marie.
Pellerin, Garde, rue Saint Antoine, à l'Hôtel de Flandre, près la rue des Egoûts.
Pellerin fils, Sougarde, même demeure.
Bouche, Sougarde, rue de Bercy, Faub. S. Antoine, au dépôt de la Pompe & des voitures d'eau.
Ferrand, Sougarde, même demeure.

QUARTIERS DE LA PLACE MAUBERT ET SAINT BENOIST.

Lieux où les Pompes sont déposées.

Rue S. Victor, vis-à-vis celle des Boulangers, où on trouvera toujours plusieurs voitures d'eau : Place Maubert, attenant le Corps-de-garde : rue S. Etienne des Grès ; ce dépôt forme un des six Corps-de-garde : rue des Poirées, vis à-vis le College de Lizieux.

Noms & demeures des Gardes-Pompes de ces Quartiers.

Gaultier, Inspecteur, rue du bon Puits.
Maignan, Inspecteur, rue Saint Julien le Pauvre.
Gillain, Brigadier, Place Maubert, presque vis-à-vis le dépôt de la Pompe.
Gautron fils, Soubrigadier, rue des Poirées, au Dépôt de la Pompe.
Soyer, Garde, même demeure.
Prieur, Soubrigadier, rue Saint Nicolas du Chardonnet, au cheval rouge.
Julien, Garde, rue du bon Puits.
Lemaire j. Garde, rue des Bernardins.
Pleffier, Sougarde, rue S. Victor, au dépôt de la Pompe & des voitures d'eau.
Sevette, Surnuméraire, même demeure.
Vivet, Surnuméraire, dans l'enceinte de l'emplacement de la nouvelle Eglise de Sainte Genevieve ; près le dépôt de la Pompe, rue S. Etienne des Grès.

QUARTIERS S. GERMAIN DES PRE'S ET DU LUXEMBOURG.

Lieux où les Pompes sont déposées.

Barriere de Vaugirard dite des Carmes, où on trouvera toujours plusieurs voitures d'eau : à la Foire S. Germain : au Presbytere de la Paroisse S. Sulpice : rue de l'Observance, près & attenant l'Eglise des Cordeliers : aux Coches de Versailles : & à l'Hôtel de Mauregas, rue de Grenelle.

Noms & demeures des Gardes-Pompes de ces Quartiers.

Gautron pere, Chef de Brigade, rue Guénégaud.
Lemaire, Inspecteur, rue du Four.
Chennevotot Sougarde, rue Mazarine.
Autant, Garde, rue de l'Observance, au dépôt de la Pompe
Autant fils, Surnumer. même demeure.
Rouillon, Garde, barriere de Vaugirard, au dépôt de la Pompe & des voitures d'eau.
Kreiger, Garde, même demeure.
Dudoigt, Sougarde, rue de la Comédie Françoise, au coin de celle S. André des Arts.
Grand Pierre, Soubrigadier, rue Dauphine, chez un Marchand de bas.
Neziere, Sougarde, rue des Boucheries.
Beaufort, Surnuméraire, rue des Marais.
Herel, Surnuméraire, rue du Four.

Toutes ces précautions ont été prises par les ordres de M. le Lieutenant Général de Police, pour procurer au Public un prompt secours; pour en profiter, il est nécessaire, au moindre indice de feu, de s'adresser directement aux Dépôts. Personne ne doit ignorer qu'il n'en coute absolument rien pour être secouru.

Tous les Gardes-Pompes ont à leurs portes un tableau avec cette inscription: *Garde-Pompe du Roi pour les Incendies;* & ceux qui ne tiennent point de Boutique, ont des sonnettes à côté de leur tableau.

BUREAU DES PRIVILEGIE'S.

L'On délivre en ce Bureau les ordres en exemption des droits rétablis par l'Edit du mois de Décembre 1743, sur tous les objets de consommation que les Privilégiés desirent faire entrer à Paris pour leur usage, en se conformant à la Déclaration du 15 Mai 1722, & Arrêts du Conseil du 10 Août 1728 & 19 Août 1747. Ce Bureau se tient à l'hôtel de Lubert, rue de Clery, & est ouvert tous les jours depuis dix heures du matin jusqu'à midi.

AVIS. Sel de Salpêtre pour faire les Glaces.

C'Est au Bureau de M. Berger de Fontenay, Directeur général des Fournissemens des Sels, qu'il faut s'adresser pour obtenir du Sel de Salpêtre pour leur usage, que l'on confond souvent avec le Salpêtre.

SUPPLE'MENT.

Prevôté & Maréchaussee Générale de l'Isle de France, née résidante à Paris en 1546.

* On n'aura aucun égard au même article porté ci-devant page 350.

M. Proa, *Prevôt général de l'Isle de France*, rue Feydeau.

Lieutenans, Messieurs,

Rulhiere pere, Inspecteur des brigades par Commission, & Commandant une brigade des Commissionnaires, rue Couture Ste Catherine.
Gaultier de Vinfrais, Commandant la brigade de Villejuif.
Lebreton, Commandant la brigade de Seve.
Marchais, Commandant la brigade de Charenton.
Rulhiere fils, Commandant la brigade de S. Denis.
Gersant de la Bernardiere, *Guidon*, Commandant la brigade du Bourg-la-Reine.

Exempts, Meſſieurs,

Gantois, Commandant la brigade de Saint Germain-en-Laye.
Vienot, Commandant la brigade de Montreuil, près Verſailles.
Baron, Commandant la brigade de Paſſy.
Guillotte j. Commandant la brigade de Bondy.
Faure, rue Xaintonge, au Marais.
Guillotte L. rue Mouffetard.
Le Coq, quai de la Feraille.
Du Rocher, à Chaillot
Guillotte pere, *vétéran*, rue Mouffetard.

Officiers de Robbe-longue.

. . . . *Aſſeſſeur*, rue . . .
M. Moreau, *Procureur du Roi*, rue Payenne, au Marais.
M. Campion, *Greffier en chef*, rue de Berry.
M. Renard, *Commiſſaire des Guerres particulier à cette Compagnie*, à Saint-Germain-en-Laye.
M. Leblanc, *Controlleur des Guerres auſſi particulier à cette Compagnie*, à Saint-Denis.

Cette Compagnie fait corps de la Gendarmerie & Maréchauſſée de France.

TABLE DES MATIERES.

A

Abbayes en commende, & Abbés Commendataires, *page 57 & ſuiv.*
Abbayes de Filles, à la nomination du Roi, p. 73.
Abrégé Chronologique ſur la diviſion des âges du Monde, p. 32.
Académie Françoiſe, 372.
—Royale des Inſcriptions & Belles-Lettres, 374.
—Royale des Sciences, 377.
Académies Françoiſes & des Sciences établies en différentes Villes du Royaume, p. 372, & voyez l'Edition de 1759, p. 350.
Académie Royale de Peinture & Sculpture, 382.
—Royale d'Architecture, 386.
Académie Royale de Chirurgie, 388.
Académies du Roy pour l'éducation des Gentils-hommes, 393.
Académie Royale des Experts Jurés Ecrivains, 396.
Adminiſtrateurs de l'Hôtel-Dieu, 88.
—des Incurables, 89.
—des Petites-Maiſons, 90.
—de la Trinité, 91.
—de l'Hôpital R. des Quinzevingts, 92.
—de l'Hopital général, 92.
—de l'Hôpital de la Miſéricorde, 94.
Adminiſtrateurs généraux des Poſtes de France, 430.
Agens de Change, Banque & Commerce, 440.
Agens Généraux du Clergé, 56.
Agent général des Etats de Provence à Paris, 405.
Amiral de France, & Vice-Amiraux, 110
Amirauté de France, 262.
Apoticaires de Paris, 454.
Apoticaires du Roi, 455.
Archevêchés de France, leur taxe en Cour de Rome, leur revenu, & le nombre des Cures de chaque Diocèſe, 48 *& ſuiv.*
Archevêques & Evêques de France, leur naiſſance, 48 *& ſuiv.*
Architectes Experts des Bâtimens, 394.
Artillerie de France, grands Officiers & Baillage, 342.
Audience du Parc Civil au Châtelet de Paris, 297.
Audience du Préſidial, 298.
Audienciers (grands) en la Chancell 183.

Audienciers

Audienciers en la Chancellerie du Palais, 249.
—de la Chancellerie près la Cour des Monnoyes de Lyon, 244.
Auditeurs des Comptes, 227.
Auditeur, Juridiction, 300.
Avis aux Particuliers qui ont de l'argent à faire toucher dans les Villes où il y a des Recev. Gén. des Fermes, 425.
Avis pour les Placets présentés au Roi, 135.
Avis pour les Placets présentés à la Reine, 138.
—pour les Oppositions au Sceau, 184.
Avis sur l'ordre général des Courriers pour le départ des Lettres, 455.
Avis pour les Lettres jettées dans les Boëtes de Paris, 472.
Avis sur la Poste établie à Paris, 472.
Avis sur le sel de Salpetre, pour faire les Glaces, 511.
Avocats aux Conseils du Roy, 193.
—au Parlement, 272 & *suiv.*
—du Clergé, 57.
Avocats Généraux du G. Conseil, 199.
—du Parlement, 211.
Avocats Généraux du Parlement depuis 1300 jusqu'à présent, *V.* l'édit. 1757.
—de la Chambre des Comptes, 229.
Avocats Généraux de la Chambre des Comptes avant 1530 jusqu'à-présent, *Voyez* l'édition 1757.
—de la Cour des Aydes, 235.
Avocats Généraux de la Cour des Aydes depuis 1386 jusqu'à présent, *Voyez* l'édition 1757.
—de la Cour des Monnoies de Paris, 239.
—de la Cour des Monnoies de Lyon, 244.
—des Parlemens & Cours supérieures du Royaume, 245 & *suiv.*
—des Requêtes de l'Hôtel, 168.
Avocat Général des Eaux & Forêts de France, 264.
Avocats du Roy à la Chambre du Domaine, 251.
—du Roy au Châtelet, 299.
—au Bureau des Finances, 251
Avocat & Procureur du Roy de l'Election de Paris, 269.
—du Bureau de l'Hôtel de Ville, 325.
Avocat du Roy, *Voyez la Juridiction.*
Avocats du Roi de l'ancien Châtelet, jusqu'au Châtelet actuel, 276. *Voyez* l'Edition de 1760.

B

Bailliage de la Duché-Pairie de l'Archevêché de Paris, 84.
—du Palais, 221.
—de l'Artillerie de France, 343.
—& Capitainerie Royale des Chasses de la Varenne du Louvre, grande Vennerie & Fauconnerie de France, 344.
—& Capitainerie Royale des Chasses de la Varenne des Thuilleries, 345.
—du Temple, 347.
—& Capitainerie Royale des Chasses de Vincennes, 346.
—de S. Jean de Latran, 347.
—de l'Abbaye de S. Ger. des Prés, 347.
—de S. Martin des Champs, 347.
—de Ste Genevieve, 348.
Banlieue de Paris. *Voy.* l'Edition 1760.
Banquiers pour les Traites & Remises de Place en Place, 441.
Bâtimens du Roy, (Directeurs & Trésoriers des) 405.
Bibliotheque du Roy, 398.
Bibliotheques publiques & particulieres, *voyez* l'édition 1764, pag. 397.
Brigadiers des Armées du Roy, 105.
—d'Infanterie, 105.
—de Cavalerie, 108.
—de Dragons, 110.

Bureaux.

Bureaux Ecclesiastiques, généraux & particuliers, 85.
—de la Chambre souveraine du Clergé, 86.
—des Greffe & Contrôle des biens des Gens de main-morte pour les Communautés, 87.
—des Economats & Régie des biens des Religionnaires fugitifs, 87. *Voyez* les Commissions extraordinaires du Conseil, *Bureau IV.* 159.
—de l'Hôtel-Dieu de Paris, 89.
—des Pauvres (Grand) 90.

Bureaux du Conseil.

Bureaux des Conseillers d'Etat pour la communication des Instances des Parties, 150 & *suiv.*
Bureau de Parties & de cassations, 150.
—pour l'examen des Requêtes en vû d'Arrêt, 150.
—pour les Affaires Ecclésiastiques, 151.
— pour les Requêtes & Instances concernant la Conservation de Lyon, 151.
—pour les demandes en cassation de Jugemens de compétence, 152.
—pour les Affaires de Chancellerie & Librairie, 153.

1765.

—des Postes & Messageries, 152.
Bureaux des Commissions ordinaires des Finances.
Bureau de la grande & petite Direction des Finances, 153, 154.
—pour les Affaires des Domaines & Aydes, 154.
—pour les Gabelles, cinq Grosses Fermes, Tailles, & autres Affaires des Finances, 155.
Bureaux des Commissions extraordinaires du Conseil.
Bureau pour les Affaires du Com. 157.
—pour l'aliénation des Domaines réunis, 158.
—pour les Religieux lays attribués à l'Hôtel Royal des Invalides, 158.
—pour les Oeconomats & comptes des Commis à la régie des biens des Religionnaires fugitifs, 159.
Bureaux des Affaires particulieres.
Ces Bureaux sont départis dans les Commissions extraordinaires du Conseil : *Voyez* les Bureaux cotés depuis le num. I. jusqu'au num. XIV. ou depuis la page 157 jusqu'à 163.
Bureau général des Conservateurs des Hypotheques pour les Oppositions au Sceau, 184.
—Bureau de l'Hôtel-de-Ville, 324.
—des Commissaires Généraux aux Saisies-Réelles, 214.
—des Consignations pour toutes les Juridictions à l'exception des Requêtes du Palais, 214.
—des Consignations des Requêtes du Palais, 220.
—des Finances, Chambre du Domaine & Trésor, 250.
—de la Voyerie, 253.
Bureau d'Administration concernant le Collége de Louis le Grand, accordé à l'Université, 367.
Bureau de Discipline pour le même objet, 369.
Bureau général de la Régie de la petite Poste nouvellement établie à Paris, 472.
Bureau des Privilégiés, 511.

C

Caisse commune des Recettes générales, 429.
—du Vingtieme & Deux sols pour livre du Dixieme, 430.
Caissier général de la Surintendance des Postes, 432.
Capitation (Receveurs de la) 341.
Cardinaux qui composent le Sacré College, 46.
Carosses, Coches & Messagers, 474.
Censeurs Royaux, 388.
Certificateurs des Criées, 302.
Chambre aux Deniers, 401.
Chambre de la Marée, 220.
Chambre des Comptes, 223.
Chambre des Comptes du Royaume, 247.
Chambres des Enquêtes, 215 à 217.
—des Requêtes du Palais, 219.
Chambre du Domaine, 250.
Chambre Ecclésiastique du Diocese de Paris, 86.
—Souveraine du Clergé de Paris, 86.
Chambre Criminelle au Châtelet de Paris, 297.
Chambre du Conseil au Châtelet de Paris, 298.
Chambre Royale & Syndicale de la Librairie & Imprimerie, 391.
Chancelier de France, 148.
Chanceliers-Gardes des Sceaux de France, depuis la troisieme Race de nos Rois jusqu'à la présente année, *Voyez* l'Edition 1758, & la page 164 de cette Edition.
Chanceliers de l'Université, 357.
Chancellerie de France, 183.
—du Palais, 248.
—près la Cour des Monnoies de Lyon, 244.
Chanoines de l'Eglise de Paris, 79.
—de la Ste Chapelle de Paris, 81.
—de la Ste Chapelle de Vincennes, 81.
Chapitre de N. Dame de Paris, 79.
Châtelet, 295.
Chefs d'Ordre. *Voyez* les Abbayes, 57 *& suiv.*
Chefs d'Escadres, 111.
Chefs de l'Administration du Temporel des Hôpitaux de Paris, 92.
Chefs & premiers Commis, 170 *& suiv.*
Chevaliers, Commandeurs, & Officiers de l'Ordre du S. Esprit, 120.
Chevaliers de la Toison d'or qui sont en France, 127.
Chevaliers de S. Michel, 124.
Chirurgiens du Roy, 445.
—de la Reine, 445.
—des Princes & Princesses, 446.
—des Hôpitaux Militaires, 447.
Chirurgiens du Parlement, 215.
—du Châtelet, 318.
Clergé de France, 48 *& suiv.*
Coches d'eau, 493.
College Royal, 369.

Colleges, l'année de leur fondation, & les Principaux & autres Supérieurs qui y réſident, 366.
Colonel Général de la Cavalerie legere, 118.
—Général des Suiſſes & Griſons, 118.
—Général des Dragons, 119.
Commandeurs, Grands-Croix de l'Ordre Royal & Militaire de S. Louis, 128 & *ſuiv.*
—Grands-Croix de l'Ordre du mérite Militaire, 132.
Commis des Bureaux de MM. les Intendans des Finances, 174.
—des Bureaux de M. le Lieutenant de Police, 320.
Commis à la délivrance des Arrêts du Parlement, 213.
—à la délivrance des Arrêts de la Cour des Aydes, 236.
Commiſſaire général de la Cavalerie, 119.
—général des Suiſſes & Griſons, 405.
Commiſſaires du Châtelet, & leurs Départemens, 300.
Commiſſaires du Conſeil pour le Pavé de Paris, 253.
—pour les Ponts & Chauſſées, 253.
—pour le Département des Tailles, 252.
—pour les Bâtimens dépendans du Domaine du Roy, 253.
Commiſſaires de la Voyerie, 253.
Commiſſaire général aux Saiſies-Réelles, 214.
Commiſſaires généraux de la Marine, 112.
Commiſſaires & Contrôleurs des Guerres, 254 & *ſuiv.*
Commiſſaires du Roi Inſpecteurs des Monnoies de France, 241.
Commiſſionnaires Entrepreneurs de groſſes Voitures par la voie des Rouliers, pour toutes les Villes du Royaume, 494.
Commiſſions ordinaires du Conſeil, 153.
—Extraordinaires du Conſeil, 157 & *ſuiv.*
Commiſſion établie par la Déclaration du 21 Novembre 1763, & Lettres Patentes du 2e du même mois, 163.
Compagnie des Indes, 431.
Compagnie de Robe-Courte, 349.
—du Guet, 352.
Connétablie & Maréchauſſée de France, ou Siége général de la Connétablie, 253.
Conſeil d'Etat, 142.
—des Dépêches, 142.
—Royal des Finances, 143.
—Royal de Commerce, 143.
Conſeil de la Maiſon & Finance de M. le Duc d'Orleans, 141.
Conſeil ſouverain de Bouillon, 271.
Conſeil d'Henrichemont & de Boiſbele, 272.
Conſeil de la Ferme, 419.
Conſeillers Commiſſaires Députés des Diocèſes, 86.
Conſeillers d'Etat ordinaires & Semeſtres, 148.
Conſeillers du Gr. Conſeil, 196 & *ſuiv.*
Conſeillers d'Honneur au Parlement, 206.
—de la Grand-Chambre, Clercs & Lais, 207. & *ſuiv.*
—des Enquêtes, 215 à 217.
—des Requêtes du Palais, 218. 219.
—de la Cour des Aydes, 233 à 235.
—de la Cour des Monnoies de Paris, 238-239.
—de la Cour des Monnoies de Lyon, 243-244.
—de l'Amirauté de France, 262.
—des Eaux & Forêts, 263.
—de l'Election de Paris, 268.
—du Châtelet, 297.
—du Grenier à Sel, 321.
—en l'Hôtel-de-Ville, 325.
Conſeillers Honoraires du Grand-Conſeil, 198.
—à la Grand-Chambre, 209.
—aux Enquêtes & aux Requêtes, 211.
—à la Cour des Aydes, 234.
—au Châtelet, 297.
Conſervateurs des Hypotheques ſur les Rentes, 183.
—des Saiſies & Oppoſitions faites au Tréſor Royal, 401.
Conſuls, Juriſdiction Conſulaire, 354.
Conſuls de France dans les Ports d'Eſpagne, de Portugal, d'Italie, le Nord, & dans les Echelles du Levant de Barbarie, 433 & *ſuiv.*
Conſuls Etrangers dans les Ports de France, 435.
Contrôleur des Arrêts, & Commis à la communication des Regiſtres & Minutes du Parlement, 213.
—des Arrêts de la Cour des Aydes, 236.
Contrôleur des Reſtes, 229.
Contrôleur des Bons d'Etats du Conſeil, 163.
—des dépens du Parlement, & Receveur des amendes, 215.
—des Receveurs Généraux de la Généralité de Paris, 429.

Contrôleur Général & Intendans des Finances avec leurs Départemens, 145
—Général des Monnoies de France, 241.
Contrôleurs des Payeurs des Rentes de l'Hôtel-de-Ville, 329.
—des Rentes sur le Clergé, 336.
Contrôleurs des Tréforiers des Deniers Royaux, *Voyez* Tréforiers des Deniers Royaux, 401 *& suiv.*
Contrôleurs du Payeur des Gages du Parlement, 215.
Contrôleurs du Greffe de la Chambre des Comptes, 229.
Correcteurs des Comptes, 226.
Cour du Parlement, 206.
—des Aydes, 233.
—des Monnoies de Paris, 238.
—des Monnoies de Lyon, 242.
Cours & Conseils Supérieurs du Royaume, & le jour de leur rentrée, 245.
Courier du Clergé 57, du Grand-Conseil, 201, du Parlement, 222.
Curés de la Ville & Faubourgs de Paris, 82.
—de la Banlieue, 83.

D

DEpartemens des Secrétaires d'Etat, 144.
—du Contrôleur Général & des Intendans des Finances, 145.
—des Intendans du Commerce pour le Commerce de l'Intérieur du Royaume, & Extérieur par Terre, 148.
—des Fermiers Généraux, 409.
Départ des Couriers pour les Lettres, 455.
—des Rouliers, 494.
Dépôts des anciennes Minutes du Conseil des Finances & Commissions extraordinaires, 156.
Dépôt des Minutes de M. le Comte de Saint-Florentin, 156.
Dépôt de la Maison du Roy, *idem.*
Dépôt des anciennes Minutes du Conseil d'Etat-Privé, 157.
Députés-Commissaires des Diocèses, 86.
Deputés des Villes pour le Commerce, 506.
Députés des Isles du vent & sous-le-vent, 506.
Directeur & Ordonnateur général des Bâtimens de France, 406.
Directeur & Contrôleur du Balancier des Médailles, 241.
Directeur & Intendant de l'Hôtel Royal des Invalides, 117.
Directeur Général des Monnoies de France, 241.
—Général des Oeconomats, 87.
—Général des Ponts & Chaussées de France, 406.
Directeurs des Vingtiemes, 342.
Directeurs de la Compagnie des Indes, 432.
Directeurs des Fermes établies à l'Hôtel des Fermes, 420.
—des Fermes, pour les Traites, Gabelles & Tabac, 424.
Directeurs des Domaines résidans dans les Provinces, & ceux de la Correspondance de Paris, 425.
Directeurs & noms des Villes où l'on bat Monnoie, 242.
Docteurs ès Droits, & Professeurs des Ecoles de Paris, 360.
Docteurs aggregés ès Droits, 361.
Docteurs Régens de la Faculté de Médecine de l'Université de Paris, 361.
Ducs & Pairs Ecclésiastiques, 95.
Ducs & Pairs laïcs suivant leur séance au Parlement, & leurs Naissances, 95.
Ducs Héréditaires non Pairs, vérifiés au Parlement, 96.

E

EAux & Forêts de France, 263.
—de Paris, 264.
—de S. Germain en Laye, 265.
Echevins, 323. Anciens Echevins, 327.
Education de Messeigneurs le Duc de Berry, le Comte de Provence & le Comte d'Artois, 140.
Election de Paris, 268
Elections de la Généralité de Paris, 177.
Enquêtes du Parlement (Chambre des), 216.
Essayeur Général des Monnoies de France, 241.
Evêques & Archevêques de France, & leurs Naissances, 48 *& suiv.*
Exempts de la Prévôté & Maréchaussée Générale de l'Isle de France, 350.
—de la Compagnie de Robe-Courte, 349.
—de la Compagnie d'Infanterie du Guet, 352.
Expéditionnaires de Cour de Rome & des Légations, 88.
Experts Jurés pour les Rapports, Visites, Prisées & Estimations des Ouvrages de Maçonnerie, Charpenterie, Menuiserie, &c. 394.

F

FAculté de Théologie, 357.
—des Droits, 360.
—de Médecine, 361.
—des Arts, 365.
Fermiers Généraux, 407; leurs Départemens, 409; leur Service & Correspondance des Provinces, 414; leur Journal de travail, 418.
Filles de M. l'Archevêque, 81; les quatre Filles de Notre-Dame, 81.
Foires les plus considérables du Royaume, 495 *& suiv.*

G

GArde des Archives du Clergé, 57.
Garde-meubles de la Couronne, 506.
Garde des Sceaux de France, 183.
—des Livres de la Chambre des Comptes, 229.
—des Decrets des Officiers du Châtelet, & Scelleur des Sentences, 304.
Garde de Paris, 355.
Gardes de Rôles en la grande Chancellerie, 183.
Gardes des Regiſtres du Contrôle Général des Finances, 401.
Gardes-Minutes & Contrôleurs des Expéditions de la Grande Chancellerie, 183.
Gardes Minutes de la Chancellerie du Palais, 250.
—de la Cour des Aydes, 236.
Gardes du Tréſor Royal, 400.
Gens du Roy des Requêtes de l'Hôtel, 168.
—du Grand-Conſeil, 199.
—du Parlement, 211.
—de la Chambre des Comptes, 229.
—de la Cour des Aydes, 235.
—de la Cour des Monnoies de Paris, 239.
—de la Cour des Monnoies de Lyon, 244.
—à la Chambre du Domaine & Bureau des Finances, 251.
Gens du Roy du Châtelet, 299.
—de l'Amirauté de France, 261.
—des Eaux & Forêts, 263.
—au Grenier à Sel, 321.
—au Bureau de l'Hôtel-de-Ville, 323.
Gouvernement de l'Hôtel Royal des Invalides, 116.
Gouvernement du Château Royal de la Baſtille, 118.
Gouverneurs des Maiſons Royales, 116.
Gouverneurs & Lieutenans Généraux des Provinces du Royaume, 112 *& ſuiv.*
Gouverneurs & Lieutenans Généraux pour le Roy dans les Iſles Françoiſes de l'Amérique, 111.
Grand-Conſeil, 195.
Grands d'Eſpagne, 127.
Grand-Maître des Couriers & Surintendant général des Poſtes & Relais de France, 430.
Grands-Maîtres des Eaux & Forêts, & leurs Départemens, 265.
Grands-Rapporteurs en la Chancellerie de France, 183.
Grands Gardes & Gardes des ſix Corps de Marchands, 507.
Greffier du Bureau des Inſinuat. 303.
Greffiers des Inſinuations de l'Officialité de Paris, 84.
Greffiers du Conſeil, 168.
Greffiers des Commiſſions Extraordinaires du Conſeil, 163.
—Gardes-Sacs, 168.
Greffiers du Grand-Conſeil.
Greffier en Chef, 199.
—de l'Audience, 199.
—de la Chambre, 199.
—des Préſentations & Affirmations, 199.
—& Commis à la recette des épices & vacations, 199.
Greffiers de la Prévôté de l'Hôtel du Roy, 201.
Greffiers du Parlement.
Greffier en Chef Civil, 212.
—des Préſentations, 212.
—en Chef Criminel, 212.
—des Affirmations, 212.
Greffiers de la Grand-Chambre, 212.
Greffiers Criminels & des Dépôts du Grand Criminel, 213.
—Garde-Sacs de la Grand-Chambre, 213.
—Garde-Sacs Criminel, 213.
—Commis au Greffe Civil, 213.
—Commis au Greffe Criminel, 213.
—Garde-Sacs des Enquêtes & du Dépôt civil, 213.
—des Préſentations Criminelles, 212.
—des Enquêtes & des Requêtes, *Voyez à la fin de chaque Chambre.*
Greffier en Chef des Requêtes du Palais, 219.
Autres Greffiers des Chambres des Requêtes du Palais, 219.
Greffiers en Chef de la Chambre des Comptes, 229.

Greffier Plumitif, 229.
Greffiers de la Cour des Aydes.
Greffiers en Chef, 236.
Greffier Civil & Criminel, 236.
—des Audiences publiques & des Decrets, 236.
—Garde-Sacs & des Dépôts, 236.
—des Préfentations & Affirmations, 236.
Greffiers de la Cour des Monnoies de Paris, 240.
—de la Cour des Monn. de Lyon, 244.
—du Bureau des Finances & Chambre du Domaine, 251.
—de la Connétablie & Maréchauſſée de France, 254.
—de l'Amirauté, 263.
—des Eaux & Forêts, 264.
—en chef de l'Election de Paris, 269.
Greffiers du Châtelet.
Greffiers en Chef, 302.
—des Audiences du Parc Civil & du Préſidial, 302.
—des Dépôts & des Sentences ſur production, 302.
—des Défauts faute de comparoir, 302.
—des Chambres Civile & de Police, & de la Chambre de M. le Procureur du Roy, 302.
—du Criminel, 303.
—des Geoles du grand Châtelet, du petit Châtelet, & du Fort-l'Evêque, 304.
Greffiers des Decrets, 303.
—du Lieutenant Criminel de Robe-Courte, 303 & 349.
—du Prévôt de l'Iſle, 303—350.
—du Grenier à Sel, 322.
—du Bureau de l'Hôtel-de-Ville, 323.
—des Conſuls, 355.
Greffiers, *Voyez* la Juriſdiction.
Greffiers des Bâtimens de Paris, pour recevoir le Rapport des Experts, 395.
Grenier à Sel de Paris, Juriſdiction, 321.
Guet de Paris, 352.

H

Honoraires (Préſidens & Conſeillers) du Grand-Conſeil, 196.
—du Parlement, 206.
—de la Cour des Aydes, 234.
—du Châtelet, 297.
Hôpital de l'Hôtel-Dieu & des Incurables, 89.
—des Petites-Maiſons, 90.
—de la Trinité, 91.
—Général, 92.
—des Quinzevints, 92.
—de la Miſéricorde, 94.
Hôtel-de-Ville, 323.
Huiſſiers.
Huiſſiers ordinaires du Conſeil d'Etat & Privé du Roy, 156.
—ordinaire du Roy en ſa grande Chancellerie, 185.
—du Grand-Conſeil, 200.
—de la Prévôté de l'Hôtel, 203.
—du Parlement, 213.
—des Requêtes du Palais, 220.
—de la Chambre des Comptes & du Tréſor, 230.
—de la Cour des Aydes, 236.
—de la Cour des Monnoies de Paris, 240.
—de la Chancellerie du Palais, 250.
—du Bureau des Finances & Chambre du Domaine, 253.
—de la Connétablie & Maréchauſſée de France, 254.
—de l'Amirauté, 263.
—des Eaux & Forêts, 264.
Huiſſiers-Audienciers du Châtelet, 304.
Huiſſiers-Priſeurs, 315.
Huiſſiers, *Voyez* la Juriſdiction.

J

Jardin Royal des Plantes, 400.
Juré-Crieur ordinaire du Roi & de la Ville, 305.
Ingénieurs des Turcies & Levées, 407.
Ingénieurs des Ponts & Chauſſées de France, employés dans les différentes Provinces du Royaume, 407.
Inſpecteur du Collége Royal, 369.
—Généraux de l'Infanterie, 118.
—Généraux de la Cavalerie & des Dragons, 119.
Inſpecteurs des Monnoies de France, 241.
—des Manufactures du Royaume, 437.
—des Ponts & Chauſſées de France, 407.
—de Police, 353.
Inſpecteur du Pavé de Paris, 407.
Inſpecteurs de la Librairie, 391.
Inſpecteurs ſur les vins (Communauté des), 438.
Intendans des Finances, & leurs Départemens, 146.
—du Commerce, & leurs Départemens, 148.
—des Généralités & Provinces du Royaume, & villes de leur réſidence ordinaire, 177 & *ſuiv.*
—de la Marine, 111.
Intendans aux Iſles de l'Amérique, 111.
—des Turcies & Levées, 407.
Intendans & Contrôleurs Généraux de l'Argenterie, Menus Plaiſirs & Af-

faires de la Chambre du Roy, 402.
Intendans & Ordonnateurs des Bâtimens du Roy, 406.
Intendant & Contrôleur Général des Ecuries & Livrées de Sa Majesté, tant d'ancienne que de nouvelle création, 402.
Intendans Généraux des Postes, & leurs Départemens, 430.
Interpretes pour les Langues, *Voyez* la Bibliotheque du Roy, 399.
Introducteurs des Ambassadeurs, 135.
Journal du Parlement, 205.
—de la Cour des Aydes, 232.
—de la Cour des Monnoies de Paris, 237.
—du Châtelet, 295.
Jours que les Couriers partent des Villes où il y a Parlement, Chambre des Comptes, &c. & dans lesquelles résident MM. les Intendans; & les jours que ces mêmes Couriers arrivent desdites Villes à Paris, 473.
Juriſdiction de la Barre du Chapitre de Notre-Dame, 85.
—de M. le Chantre, 85.
—des Auditeurs, 300.
—du Grenier à Sel de Paris, 321.
—du Bureau de l'Hôtel-de-Ville, 323.

L

LEcteurs & Profeſſeurs Royaux au Collége Royal, 369.
Lieutenans Généraux des Armées du Roy, 98.
—Généraux des Armées Navales, 110.
—Généraux des Provinces du Royaume, 112 *& ſuiv.*
Lieutenans de la Prévôté de l'Hôtel, 201.
—du Baillage du Palais, 221.
—de la Connétablie & Maréchauſſée de France, 254.
—de l'Amirauté de France, 262.
—des Eaux & Forêts, 263.
—de la Maîtriſe particuliere des Eaux & Forêts de Paris, 264.
—de la Maîtriſe des Eaux & Forêts de S. Germain en Laye, 265.
—de l'Election de Paris, 268.
Lieutenans, Civil, de Police, Criminel & Particulier, 295.
—de l'Artillerie de France, 343.
—de la Varenne des Tuilleries, 345.
Lieutenans de la Compagnie de Robe-Courte, 349.
—des Monnoies & Maréchauſſées de France, 350.
—de la Compagnie d'Infanterie du Guet, 352.

M

MAçonnerie, Juriſdiction, 270.
Maiſons Hoſpitalieres des Femmes, 94.
Maiſon du Roy, 135.
—de la Reine, 136.
—de Madame la Dauphine, 138.
Maiſon de Madame & de Meſdames de France, 140.
Maiſon & Conſeil de M. le Duc d'Orléans, 141.
Maîtres des Requêtes, ſuivant l'ordre de reception, 165.
—Suivant leur ſervice au Conſeil Privé du Roi & aux Requêtes de l'Hôtel, 163 *& ſuiv.*
Maîtres des Requêtes Honoraires, 169.
Maîtres des Requêtes Préſidens au Gr. Conſeil, 196.
Maîtres des Comptes, 223.
Maîtres (Grands) des Eaux & Forêts de France, 265 *& ſuiv.*
Maîtres généraux des Bâtimens, 271.
Maîtres en Chirurgie de la Ville de Paris, 448.
Maîtriſe Particuliere des Eaux & Forêts de Paris, 264.
—des Eaux & Forêts de Saint-Germain en Laye, 265.
Maréchaux de France, 97.
—de Camp, 101.
Marguilliers Laïs de N. Dame, 81.
Marine, 110.
Matrones Jurées Sages-femmes du Châtelet, 319.
Médecin & Chirurgien du Grand Conſeil, 201.
—de la Cour de Parlement, 215.
Médecins & Chirurgiens du Roi au Châtelet, 318.
Médecins de la Faculté de Paris, 361.
—du Roi, 442.
—de la Reine, 443.
Médecin de M. le Dauphin, & de Madame la Dauphine, 443.
Médecin Oculiſte ordin. du Roi, 443.
Médecins & Chirurgiens ordinaires du Roi dans chaque Département, 447.
Menins de Monſeigneur le Dauphin, 138.
Meſſageries Royales, Coches & Caroſſes, 474 *& ſuiv.*
Meſtre de Camp Général de Cavalerie, 119.
Meſtre de Camp Général de Dragons, 119.
Miniſtres du Roi en pays étrangers, 133.

—des Cours étrangeres en France, & leurs demeures, 133.
Minutes (Dépôt des) du Conseil des Finances, & Commissions extraordinaires, 156.

N.

NAissances & Alliances des Rois, Reines, & principaux Princes & Princesses de l'Europe, 33 *& suiv.*
Navarre (Maison & College de) 338.
Notaires au Châtelet de Paris, 305.

O.

OCculistes reçûs à S. Côme, 453.
Oculiste ordinaire du Roi, 443.
Oeconomats (Bureau du Conseil), 159. *Bureau IV.*
Oeconome général du Clergé, 87.
Official, Officialité de Paris, 84 *& suiv.*
Officiers (Grands) & Commandeurs de l'Ordre du Saint-Esprit, 123.
Officiers (Grands-Croix) de l'Ordre Royal & Militaire de Saint-Louis, 128.
Officiers de la Monnoie de Paris, 241.
Ordres Royaux & Militaires de S. Lazare de Jérusalem, & Hospitaliers de N. D. de Montcarmel, 131.
Ordre du mérite militaire, 132.
Ordre général des Couriers pour les Lettres, 455.

P.

PAirs Ecclésiastiques & Prélats, 95.
Parlement, (Cour de) 206.
Parties Casuelles (Receveur des') 401.
Payeur des Gages du Parlement, 215.
Payeur des Epices, & Receveur des Amendes de la Ch. des Comptes, 229.
Payeurs des Gages & Augmentations de Gages de la Chambre des Comp. 229.
—des Gages du Châtelet, 300.
Payeurs & Contrôleurs des Rentes de l'Hôtel-de-Ville de Paris, 328.
—des Rentes assignées sur le Clergé, 336.
—Sur les Postes, 404.
—Sur les Tailles, 336.
Payeurs, Contrôleurs & Syndics des Tontines, 337 *& suiv.*
Placets présentés au Roi, 245.
Pompes du Roi, publiques, pour remédier aux Incendies, sans que le Public ni aucun particulier soit tenu de rien payer, 508.
Ponts & Chaussées, 406.
Porte-Coffre en la Chancellerie de France, 185.
Poste, Surintendance & Administration des Postes, 430.
Premiers Présidens, Procureurs & Avocats Généraux, des Cours de Parlemens, Chambres des Comptes, Cours des Aydes, Cours des Monnoies, & Conseils supérieurs du Royaume, 245 *& suiv.*
Présidens du Grand-Conseil, Maîtres des Requêtes, 196.
Présidens (Premiers) du Parlement de Paris, depuis 1328 jusqu'à la présente année, *Voyez* l'édition de 1756, *page* 181.
Premiers Présidens & Présidens à Mortier Honoraires, 206.
Présidens à Mortier, 206.
—des Enquêtes, 215, 216, 217.
Présidens Honoraires des Enquêtes & Requêtes, ayant séance à la Grand-Chambre, 208.
—des Requêtes du Palais, 218, 219.
Présidens (Premiers) de la Chambre des Comptes de Paris, depuis 1316 jusqu'à la présente année, *Voyez* l'édition de 1756, *page* 200.
—de la Chambre des Comptes, 223.
Présidens (Premiers) de la Cour des Aydes de Paris, depuis 1370 jusqu'à la présente année, *Voyez* l'édition de 1756, *page* 211.
—de la Cour des Aydes, 233 *& suiv.*
—de la Cour des Monnoies de Paris, 238.
—de la Cour des Monnoies de Lyon, 242.
—au Bureau des Finances & Chambre du Domaine, 250.
Présidens Honoraires, *Voyez la Cour.*
Présidens, Gens du Roy & Procureur de l'Election, 268.
Prefets, Prevôts, Comtes & Vicomtes de Paris de l'ancien Châtelet jusqu'à celui de nos jours, *Voyez* l'Edition de 1759, page 272.
Prévôt de Paris, 295.
Prévôt des Marchands, 323.
Prevôts des Marchands depuis 1268 jusqu'à ce jour, Edition de 1761, p. 313.
—de l'Isle de France, 350.
—de la Généralité de Paris, 352.
Prevôt de la Cavalerie, 119.
Prévôté de l'Hôtel du Roi, 201.
—des Monnoies & Maréchaussées de France, 351; de Lyon, 245.
—Générale de la Connétablie, Gendarmerie, Maréchaussée de France, & des Camps & Armées du Roi, 348.
Prévôtés Royales qui ressortissent du Châtelet, 319.

Princes, Seigneurs & Pairs de France, suivant le rang qu'ils ont au Parlement, 95.
Procureurs du Grand-Conseil, 200.
—de la Prévôté de l'Hôtel, 202.
—de la Chambre des Comptes, 230.
—de l'Election, 269.
—au Parlement, 283. *& suiv.*
—au Châtelet, 309 *& suiv.*
Postulans au Bureau de l'Hôtel-de-Ville, 324.
Procureur Général des Requêtes de l'Hôtel, 168.
—du Grand-Conseil, 199.
—du Parlement, 211.
—de la Chambre des Comptes, 229.
—de la Cour des Aydes, 235.
—de la Cour des Monnoies de Paris, 240.
—de la Cour des Monnoies de Lyon, 244.
—des Eaux & Forêts de France, 262.
Procureurs généraux du Parlement depuis 1300 jusqu'à-présent, *Voyez* l'édition 1757.
Procureurs généraux de la chambre des Comptes, avant 1539 jusqu'à-présent, *Voyez* l'édit. 1757.
Procureurs généraux de la Cour des Aides, depuis 1386 jusqu'à-présent, *Voy.* l'édit. 1757.
Procureur du Roi de la Prévôté de l'Hôtel, 201.
—du Bailliage du Palais, 221.
—du Bureau des Finances & Chambre du Domaine, 251.
—de la Connétablie & Maréchaussée de France, 254.
—de l'Amirauté de France, 262.
—de la Maîtrise Particuliere des Eaux & Forêts de Paris, 264.
—de la Maîtrise Particuliere de Saint-Germain-en-Laye, 265.
—de l'Election de Paris, 269.
Procureur du Roi au Châtelet, 299.
Procureur du Roi du Bailliage de l'Artillerie de France, 344.
—de la Capitainerie des Chasses de la Varenne des Tuileries, 345.
—de la Prévôté & Maréchaussée générale de l'Isle de France, 350.
—du Grenier à Sel, 321.
—au Bureau de l'Hôtel-de-Ville, 323.
Professeurs en Théologie de la Maison de Sorbonne, 357.
—de la Maison de Navarre, 358.
Professeurs Royaux au Collége Royal, 369.
Professeurs royaux en Chirurgie, 448.
Promoteur de l'Officialité, 84.

Q.

Quartiniers de la Ville de Paris, 326.

R.

Rapporteurs en la grande Chancellerie, 183.
—Référendaires en la Chancellerie du Palais, 249.
Receveur des Amendes du Parlement, 215.
—du Châtelet, 304.
—des Epices & Vacations de la Cour des Aydes, 236.
—du Grenier à Sel de Paris, 322.
—des Cens & Rentes du Domaine, 267.
Receveur général du Clergé, 57.
—des Décimes & autres Impositions du Clergé du Diocèse de Paris, 86.
Receveur des Invalides, 117.
Receveur général des Boëtes des Monnoies de France, & Payeur des Gages de la Monnoie de Paris, & ses Contrôleurs, 240.
Receveurs des Consignations pour toutes les Jurisdictions, à l'exception des Requêtes du Palais, 214.
—des Consignations des Requêtes du Palais, 220.
Receveur de la Capitation de la Cour, des Fermes du Roi, des Officiers & Communautés dépendans de l'Hôtel-de-Ville, des Arts & Métiers, & de la Ville de Paris, 341.
Receveurs & Contrôleurs des Tailles de la Généralité de Paris, 270.
Receveur du Vingtieme de la Ville de Paris, 342.
Receveurs généraux des Domaines & Bois, 265 *& suiv.*
—particuliers des Bois, 268.
—généraux des Fermes en Province, qui remettent à la Recette générale de Paris, 425.
—généraux des Finances, 427.
Remise de Fonds ou Reſcriptions sur les différentes villes du Royaume, 425.
Requêtes de l'Hôtel, 168.
Requêtes du Palais, 218.
Rouliers commissionnaires, entrepreneurs de grosses Voitures pour l'intérieur du Royaume, 494.

S

Saisies Réelles, 214.
Séances des Tribunaux & Jurisdictions de Paris, 204.
Secrétaire général de la Marine, 111.

—général des Suisses & Grisons, 118.
—ordinaire du Roi à la conduite des Ambassadeurs, 135.
Secrétaires d'Etat, & leurs Départemens, 144—145.
Secrétaires des Finances, 168.
Secrétaire (premier) de M. le Chancelier, 185.
Secrétaire (premier) du Sceau & de la Chancellerie, 185.
Secrétaire du Bureau du Commerce, 158.
Secrétaires du Roi, 186 & *suiv.*
—Honoraires, 192.
Secrétaires du Roi Trésoriers-Payeurs des gages des Chancelleries provinciales, 192.
—du Roi, servans près le Grand-Conseil, 199.
—du Roi, servans près la Cour de Parlement, 212.
Secrétaires de M. le Premier Président, 214.
Secrétaires du Roi près la Cour des Aydes, 236.
—du Roi près la Cour des Monnoies de Lyon, 244.
—du Roi, Gardes-minutes & Contrôleurs en la Chancell. de France, 184.
Secrétaires du Roi, Audienciers de la Chancellerie du Palais, 249.
—du Roi, Contrôleurs en la même Chancellerie, 249.
Secrétaire de la Surintendance générale des Postes, 430.
Secrétaires de M. le Prevôt des Marchands, 341.
Société Royale d'Agriculture, 503.
Sorbonne, (Maison de) 357.
Substitut du Procureur Général des Requêtes de l'Hôtel, 168.
Substituts du Procureur Général du Grand Conseil, 199.
—du Procureur Général du Parlement, 212.
—de la Chambre des Comptes, 229.
—de la Cour des Aydes, 235.
—de la Cour des Monnoies de Paris, 240.
—de l'Amirauté, 262.
—du Procureur du Roi au Châtelet, 299.
Supérieurs des Hôpitaux, 93.
—des Seminaires de Paris, 87.
Surintendance des Postes, 430.
Syndics de la Compagnie des Indes, 431.
—des Tontines, 336.

T.

Tontines, 336.
Tréforiers de France au Bureau des Finances & Chambre du Domaine, 250.
Tréforiers des Deniers Royaux, 400 & *suiv.*
Tréforiers de la Vennerie & ses Contrôleurs, 402.
—des Aumônes, Offrandes & bonnes-Oeuvres du Roi, 401.
—général du Sceau de la grande Chancellerie de France, 184 & 249.
—des Emolumens du Sceau de la Chancellerie du Palais, 250.
—général des Monnoies de France, 241.
—Receveur général des Revenus Casuels & Deniers extraordinaires de Sa Majesté, 401.
—général des Invalides de la Marine, & son Contrôleur, 404.
—général des Gratifications des Troupes, 404.
—de l'Artillerie & du Génie, 403.
—général des Ecuries & Livrées de Sa Majesté, 402.
—général des Turcies & Levées, 407.
Tréforiers ou Intendans & Contrôleurs de l'Argenterie, des Menus Plaisirs, & Affaires de la Chambre du Roi, 402.
—des Bâtimens du Roi, & leurs Contrôleurs, 405.
—du Marc d'or, & leurs Controlleurs, 124.
—généraux de la Marine, des Galéres, Fortifications, Réparations des Ports, Havres, Places Maritimes, & Colonies dans l'Amérique, 404.
—généraux des Pays d'Etats, 405.
—généraux de la Maison du Roi, & Contrôleur, 401.
—généraux des Ligues Suisses & Grisons, & Contrôleur, 405.
—généraux des Ponts & Chaussées de France, 406.
—du Batrage & de l'Entretenement du Pavé de Paris, 407.
Tréforier Receveur des Invalides, 117.
—généraux de l'Ordinaire des guerres, de la Gendarmerie & des Troupes de la Maison du Roi, & leurs Contrôleurs, 402.
—de l'Extraordinaire des Guerres, & leurs Contrôleurs, 402.
—des Maréchaussées de France, & leurs Contrôleurs, 403.
Tréforier de la Caisse générale des Ai-

mortiſſemens pour le rembourſement des charges, dettes anciennes & nouvelles de l'Etat, & rentes ſur les Poſtes, 404.
Tréſorier Général de la Surintendance des Poſtes, 430.
—Payeurs des Gages des Secrétaires du Roi, 191.
—Payeurs des Gages de la Prévôté de l'Hôtel, 402.
—Payeurs & Contrôleurs des Gages du Grand-Conſeil, 200.
—du Parlement, 215.
—de la Chambre des Comptes, 229.
—de la Cour des Aydes, 236.
—Payeurs des Charges deſtinées ſur les Fermes, 404.
Tréſoriers-payeurs des gages des Chancelleries Provinciales, 192.

V.

Vacations du Parlement, 222.
—de la Chambre des Comptes, 231.
—de la Cour des Aydes, 237.
—de la Cour des Monnoies de Paris, 241.
—de l'Election, 269.
—du Châtelet, 319.
Vice-Chancelier Garde des Sceaux de France, 183.
Vice-Conſuls & Chanceliers dans les Echelles du Levant, 434.
Villes où l'on bat monnoie, & leurs Directeurs, 242.
Viſiteur Particulier & Généraux de la Surintendance des Poſtes, 430.
Univerſité & ſes Officiers, 356.

FIN DE LA TABLE.

AVIS.

C'Eſt par déférence aux demandes réitérées, que nous avons rétabli le tableau de Meſſieurs les *Maîtres des Requêtes honoraires*, article ſur lequel nous ne pouvons avoir d'inſtructions aſſez ſatisfaiſantes pour le Public & pour nous-mêmes.

Même obſervation pour toutes les liſtes des Honoraires des Cours & autres Compagnies. De notre part, nous ne négligeons aucun moyen d'avoir ces inſtructions : mais le peu de relations qu'ils conſervent avec leurs Corps ou Compagnies, nous met en défaut à cet égard : ce qui nous engage à les ſupplier, pour le peu qu'ils prennent d'intérêt à cet Ouvrage, de nous donner de leurs nouvelles, même par la voie de la Poſte, s'ils le jugent à-propos.

CHANGEMENS, Obſervations & Corrections ſurvenues pendant l'Impreſſion.

Pages.

Calendrier.

Mois de Décembre, *les Quatre-Tems* : le mercredi 18, *au lieu* du jeudi qui ſuit.

Secrétaires du Roi.

191 *Après les anciens Officiers*, *ſupléez* le renvoi : *Voyez* MM. les Secrétaires du Roi de la Chancellerie du Palais, page 249.

Avocats aux Conseils.

194 1740. M. d'Hermand de Clery, *lisez* rue Jacob, entre la rue S. Benoit & celle des Anges.

195 *A la fin du Tableau*, après M. Dumontier *supplées* M. Lethinois, rue Quincampois, près le cul-de-sac de Venise, *dernier reçu.*

Cour de Parlement, Grand'Chambre.

208 M. l'Abbé Chaban de la Fosse, Conseiller, *mort*; *Supplées* 1739 18 *Décembre*, M. Sauveur, *Cl* rue des Petits Aug.

Substituts de M. le Procureur Général.

212 1759 M. Bauvin, *mort.*

Chambre des Comptes, Conseillers Maîtres.

224 1736. M. Robert, *lisez* rue Beaubourg, vis-à-vis le cul-de-sac des Anglois.

229 M. De Beaujon de Seilhan, Payeur des Gages, *lis.* rue du Dauphin près les Tuileries, paye les *mardi* & *vendredi.*

Cour des Aides, 3e Chambre.

235 1764. 1er *Février*, M. Bruant, Conseiller, *mort.*

Commissaires des Guerres.

255 1ere *col. ligne* 11e, M. Beauvallon, *lis.* M. Regnault de Beauvallon, Hôtel de Bouillon, quai Malaquais.

Eaux & Forêts de France.

263 M. Biberon d'Egueville, ancien Doyen, *mort.*

Receveurs généraux des Domaines & Bois.

265 4e *Col. Après* M. Binet de la Bretonniere, *Supplées* M. Mathagon, Commis aux Exercices de M. Fabus, chez M. Binet de la Bretonniere.

266 4e *col.* au lieu de M. Callas de Villepey, *mort*, *lis.* M. de la Cepede, *ancien & alternatif*, à Marseille.

Conseil de Bouillon, Conseillers, Messieurs,

271 *Supplées* M. Julliot, Hôtel de Bouillon.

Avocats au Parlement.

273 1723 M. Doublet, *lis.* rue du Murier S. Victor.

274 1728 M. Cornil, *lis.* à Pâques, rue & près S. Sauveur.

279 1750 M. Raffron, *lis.* rue de Bievre, près la Pl Maubert.

280 1754 M. Parmentier, *supplées* à Pâques, rue de la Bucherie, près la rue des Rats.

281 1756 M. Saiget, *lis.* rue des Barres S. Paul.

281 1758 M. Fouquet, *lis.* rue du Haut des Ursins, en la Cité.

282 1760 M. Martineau, *lis* rue des mauvais Garçons, au coin de la rue de la Tisseranderie.

Procureurs en la Cour.

284 1733 M. Viel, *mort.*
286 1740 M. Guiet, *lif.* Cour du Palais.
292 1761 M. Narjot, *lif.* rue S. Martin, au coin de la rue de la Verrerie.

Châtelet de Paris.

296 M. Chardon, Lieutenant Particulier, *lif.* rue Ste Apolline, Porte S. Denis.

Greffier des Geôles, Fort-l'Evêque.

304 *Au lieu de* M. Tournaire, *lif.* M. Gurlier, rue des Lavandieres.

Notaires Receveurs de la Bourse Commune.

309 *Au lieu de* M. Marchand, *lif.* M. Delaleu.
Au lieu de M. Dupont, *lif.* M. Thereſſe.

Procureurs au Châtelet.

Ib. 1738 M Marechal a vendu.
A la fin du Tableau, ſuppléez M. Bordier, j. = Mareſchal, rue de la Tiſſéranderie, hôtel des Coquilles.

Huiſſiers Priſeurs.

318 1755 M. Ponce, *liſez* rue de Grenelle Ss Honoré.

Payeurs des Rentes aſſignées ſur le Clergé.

336 *Premiere Partie.* M. Huguenin-Richer, contrôl. anc. *lif.* rue de Poitou au Marais.
Troiſieme Partie. M. Leclerc, contrôl. anc. *mort.*

Bailliage de Saint-Germain des Près.

347 M. Cornil, Bailli, *lif. à Pâques*, rue & près S. Sauveur.

Prevôté & Maréchauſſee de l'Iſle de France.

350 Aucun égard à cet article. *Voyez* le Supplément.

Inſpecteurs de Police.

353 S. Antoine & Faub. *lif.* M. Bouton quai de la Megiſſerie; *au lieu de* M. Arborat.

Univerſité, Faculté de Théologie.

357 *Au lieu* de M. Gueret, Doyen, *lif.* M. Xaupi, au college de Boncourt.

Receveurs Généraux des Finances, La Rochelle.

428 M. de Beaujon, *lif.* rue du Dauphin, près les Tuileries,

Inſpecteurs des Manufactures.

437 Languedoc, *ſuppléez* M. Leblanc, Inſpecteur *avant* M. Gaja.

Banquiers pour les Traites.

442 M. Regnard (Antoine), *mort.*

Médecins Inſpecteurs des Hôpitaux militaires.

447 *Au lieu de* la ligne de points *ſuppléez* M. Boyer, Chevalier de l'Ordre du Roi, rue S. Dominique près la rue du Bacq.

Maiſtres en Chirurgie.

453 *A la fin du Tableau, après* M. Burgaliere, *ſuppléez* M. David, rue S. Thomas du Louvre, près la place.

Oculiſtes reçus à Saint Coſme.

Ibid. M. Babelin, *lif.* rue du Chantre, près la rue St Honoré.

Apoticaires de Paris.

455 1757 M. Henry, *mort.*

1763 M. Chelet, *ſuppléez* grande rue du Four.

1764 Après M. Marin, *ſupplé z* M. Salomé, rue S. Denis.
M. Valmon de Bomarre, rue de la Verrerie.

Meſſageries, Coches & Caroſſes.

482 2e *col.* Giſors & route, prix 6 l. 10 ſ. *lif.* 7 l. 10 ſ.

☞ L'on avertit & l'on prie les Relieurs d'être attentifs à placer les trois Cartons.

Le premier eſt à la Feuille Bb,	page 391-392.
Le ſecond eſt à la Feuille Cc,	page 403-404.
Le troiſieme eſt à la Feuille Gg,	page 477-478.

Le deux premiers Cartons ſont au milieu de la Feuille Kk.
Le troiſieme ſe trouve, avec le dernier feuillet des Obſervations, à part ſur un quart de feuille.

CHAMBRE établie par l'Edit du mois de Décembre 1764.

PRÉSIDENS.

Meſſire René Nicolas Charles Auguſtin DE MEAUPEOU, Chevalier, *Premier*, hôtel du 1er Préſident, cour du Palais.

Meſſire Etienne François D'ALIGRE, rue d'Anjou, F.S.H.

Meſſire Louis François-de-Paule LEFEBVRE D'ORMESSON DE NOYSEAU, Place Royale.

Conſeillers de Grand'Chambre, MESSIEURS,

Paſquier, rue Bourglabbé, vis-à-vis la rue du petit Hurl.

Mayneaud de la Tour, rue de Richelieu, vis-à-vis la Bibliotheque du Roi.

Poitevin de Villiers, vieille rue du Temple, près le cul-de-ſac.

Blondeau, quai de la Tournelle, près les Miramionnes.

Terray, *Cl.* rue de Richelieu, près le Boulevard.

Chauvelin, *Cl.* rue de Condé.

Conſeillers des Enquêtes & Requêtes, MESSIEURS,

Peyrenc de Saint-Prieſt, rue de l'Univerſité, du côté de la rue du Bacq.

Chabennat de Bonneuil, rue des Francs-Bourgeois, au Marais.

De Glatigny, rue des trois Pavillons, au Marais.

Drouin de Vaudeuil, rue Beautreillis.

Robert de Saint-Vincent, rue Hautefeuille.

Conſeillers-Commiſſaires nommés pour veiller aux opérations de la Caiſſe d'Amortiſſement.

M. de Bretigneres de Saint-Germain, rue Hautefeuille.

M. Berthelot de Verſigny, rue du Mail.

Gens du Roi.

M. Joly de Fleury, *Procureur Général*, rue S. Guillaume, Fauxbourg S. Germain.

Greffier.

M. Yſabeau de Montval, quai de l'Horloge.

16276
m